11–17 декабря 2024
№ 111 (2088)
День Города
нижний новгород
dengoroda-nn.ru

Нижний передает эстафету

▶ 12–13

Безнадзорные животные: решение проблемы

Количество бродячих четвероногих сократили гуманным способом.

▶ 6

Магия цирковой арены

В Нижнем прошла встреча с легендами советского цирка.

▶ 8

Лев Толстой: живее всех живых

В Нижегородском театре драмы – премьера.

▶ 11

Подготовка к празднику без лишних трат

Советы специалистов по финансовой грамотности.

▶ 22

ТРИУМФ НИЖЕГОРОДСКОГО «МАЭСТРО» ▶ 23

Навели порядок во дворах

С начала года во всех районах Нижнего Новгорода благоустроили 296 придомовых территорий на средства областных субсидий и муниципальной программы «Формирование комфортной городской среды».

– По поручению главы города Юрия Шалабаева территории для благоустройства выбирали по обращениям жителей и планово, в тех дворах, где ремонт не проводился долгое время. Кроме асфальтировки внутридомовых проездов проведена установка детских игровых комплексов и контейнерных площадок, – отметила директор городского департамента жилья и инженерной инфраструктуры Ирина Ключева. – В благоустроенных дворах теперь можно свободно проехать машинам, а мамам беспрепятственно провезти коляски к подъездам.

Ремонт на Грузинской

Завершается капитальный ремонт дороги в историческом квартале по улице Грузинской в Нижнем Новгороде.

– Выполнена укладка асфальта протяженностью 340 метров и уложена тротуарная плитка, имитирующая природный камень. Подрядчик проложил кабели электропередач и установил новые опоры освещения, – сообщил гендиректор МКУ «ГУММиД» Андрей Левдиков. Работы планируется завершить до конца года.

«Новогодний ШАРм»

Фестиваль арт-объектов «Новогодний ШАРм» стартует в Автозаводском районе. Нижегородцам предлагается изготовить арт-объект в форме елочной игрушки – новогоднего шара, диаметр которого должен составлять один метр.

Оформить новогодний шар необходимо узором художественной росписи (хохломской, каргопольской, гжельской, мезенской, жостовской, палехской, семикаракорской и др.) или изображением предмета/игрушки народного художественного промысла (например: дымковская барыня, городецкая лошадка, семеновская матрешка и др.). Фестиваль пройдет в три этапа:

I этап – подача заявок и эскизов до 18 декабря 2024 года (включительно) на электронную почту: avt-otdelkylt@mail.ru с указанием автора работы, наименования организации и контактных данных ответственного лица. II этап – подготовка и установка арт-объектов в Автозаводском парке. III этап – выставка арт-объектов с 24 декабря по 12 января. Отдел культуры администрации Автозаводского района приглашает нижегородцев принять участие в фестивале. Подробная информация по телефону 435-87-69.

Подготовил Сергей Анисимов

Экскурсия от градоначальника

Глава Нижнего Новгорода Юрий Шалабаев провел экскурсию по музею СВО для учеников десятого юнармейского класса школы № 123. Ребята получили информацию об истоках специальной военной операции, узнали, что сейчас происходит на новых территориях и как Россия помогает им в восстановлении, как оказывают поддержку бойцам и их семьям, увидели образцы вооружения.

Уникальный объект

– Дети – одни из самых требовательных посетителей, потому что воспринимают только откровенность и правду. Наш музей – уникальный объект. Он сочетает в себе элементы классического музея и мультимедийные инструменты: экраны, шлемы виртуальной реальности, тач-панели. Детям это всегда интересно. Очень важно, чтобы у них была правдивая информация о том, что происходит в зоне СВО, ее предпосылках. И, конечно, необходимо хранить память о наших героях, которые сейчас защищают интересы страны и наших сограждан, – отметил мэр.

Живой интерес

С 21 марта музей посетили более 25 тысяч человек. Основную аудиторию составляют школьные группы и группы студентов образовательных учреждений, а также туристы с детьми.

– На подрастающее поколение рассчитана экспозиция из трех залов: федерального, регионального и выставки о героях специальной военной операции, – говорит директор музея Роман Савин. – Изюминка – VR-зона, где можно посмотреть, как восстанавливаются новые регионы: туда специально выезжала съемочная группа, материал эксклюзивный. Блиндажный уголок, где можно померить экипировку, подержать в руках макеты вооружения, всегда вызывает самый живой интерес у наших юных посетителей.

Ответил на все вопросы

– Было максимально комфортно. Глава города ответил на все наши вопросы, – рассказала ученица 10-го класса Елена Кузнецова.

– Глава города оказался очень открытым, добрым человеком, он провел интересную экскурсию и пообщался с нами. Больше всего на меня произвела впечатление история начала специальной военной операции. Я раньше не особенно вдавался в подробности, знал только некоторые моменты, – добавил ученик 10-го класса Максим Теселкин.

Вячеслав Соколов
Фото Ирины Елагиной

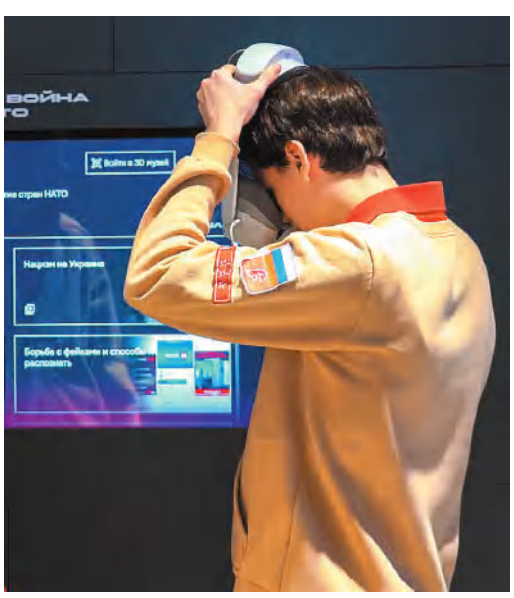

Неприятные запахи исчезнут

Новое оборудование установят на Нижегородской станции аэрации в следующем году. Средства запланировали в городском бюджете. Об этом заявил глава Нижнего Новгорода Юрий Шалабаев в своих социальных сетях.

– В рамках проходящей сейчас на станции модернизации – уникального для нашей страны проекта – приняли решение дополнительно смонтировать полимерные укрытия для подводящих и отводящих каналов, по которым передаются стоки. Речь идет о небольшой части сооружений, которые не попали в первый этап проекта реконструкции станции. В технологическую схему будут включены четыре установки фильтрации воздуха – это забота о его чистоте на площадке станции и за ее пределами, так как ключевым принципом работы является процесс адсорбции загрязняющих веществ на фильтрах, – рассказал Юрий Шалабаев. По словам мэра, за счет перечисленных мероприятий планируется сократить до минимума количество попадающих в окружающую среду веществ, которые сопутствуют технологическому процессу очистки стоков.

– Наряду с борьбой с незаконными сливами в ливневую канализацию это позволит решить вопрос с локальным появлением запаха в Нижегородском районе, – подчеркнул мэр.

Подготовил Сергей Анисимов

Фото пресс-службы администрации Нижнего Новгорода

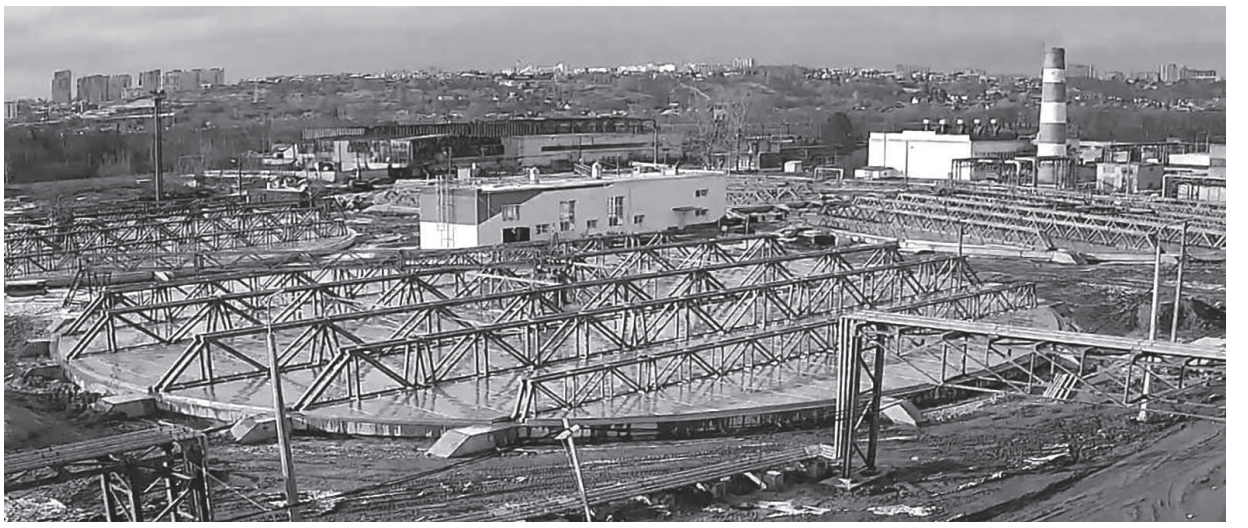

Ради будущего наших детей

Группа добровольцев отправилась из Нижегородской области для подготовки к участию в специальной военной операции. В нижегородский пункт отправки приезжают, чтобы пройти все необходимые этапы перед отправкой на СВО, добровольцы не только из нашего региона, но и со всей страны.

На помощь друзьям

– Здесь созданы максимально комфортные условия. В течение одного-двух дней реально оформить необходимые документы и пройти медкомиссию. Инструкторы пункта грамотные и отзывчивые, всегда помогут, – рассказал контрактник из Ульяновска.

Доброволец из Волгограда рассказывает: его вдохновил опыт друзей, которые уже выполняют военные задачи.

– Иду на помощь своим товарищам. Я освоил профессию оператора беспилотника. В зоне спецоперации такие навыки сейчас очень востребованы, – говорит доброволец.

Поддержать будущих защитников приехали солистка ансамбля песни и пляски Приволжского округа войск национальной гвардии России Елена Курбанова и преподаватель детской музыкальной школы № 17 Михаил Исаев. Артисты выступили перед контрактниками в пункте отбора на военную службу. Организовали концерт центр «Пешков» и штаб Захара Прилепина.

Напомним, государство оказывает защитникам Родины достойную материальную поддержку и помогает их семьям. С 5 ноября по 31 декабря 2024 года увеличена суммарная единовременная выплата при условии заключения контракта с Минобороны РФ в военкоматах Нижнего Новгорода. Единовременная материальная поддержка составит 3 млн рублей. Таким образом, годовое денежное вознаграждение может составить около 5,5 млн рублей. Такое решение приняли в том числе после открытия Фонда народного единства, который формируется за счет добровольных пожертвований организаций и предприятий региона. Также тем, кто заключает контракт и отправляется в зону проведения СВО, выдают сертификаты на предоставление 10 соток земли в Нижегородской области. Сертификатом можно воспользоваться через два года с момента заключения контракта.

Вслед за братом

Житель Вадского района на гражданке работал токарем. На СВО отправился вслед за младшим братом.

– Я управляю техникой и ремонтирую ее. У меня отличное зрение, могу на передовой работать снайпером. Хочу, чтобы наши дети, внуки и правнуки никогда не узнали, что такое война, – говорит доброволец.

Отец двоих детей из Нижнего Новгорода считает, что защита Родины – обязанность каждого мужчины.

– Дети гордятся моим решением. Иду ради их спокойного будущего, – говорит доброволец.

В Нижегородской области работает механизм заключения военных социальных контрактов, которые дополнительно гарантируют семье контрактника 10 тыс. рублей в месяц на каждого ребенка, льготы по оплате ЖКУ, услуг дошкольных учреждений и другие виды поддержки. Также предусмотрено индивидуальное сопровождение семьи военнослужащего.

Отправку жителей Нижегородской области к месту службы и выдачу дополнительного снаряжения обеспечивает координационный центр по поддержке военнослужащих, мобилизованных и их семей, действующий на базе Дома народного единства. Подробную информацию для тех, кто планирует заключить контракт с Минобороны можно уточнить в Центре набора добровольцев по телефону 8-800-10-17-017 или на сайте: служунн.рф. Единый пункт отбора находится по адресу: Нижний Новгород, ул. Люкина, 2.

Источник: Дом народного единства

«Папа – ты герой, я тобой горжусь!»

Участник специальной военной операции с позывным «Трамвай» находится в отпуске в Нижнем Новгороде. Доброволец 15 лет работал водителем трамвая, поэтому на передовой выбрал такой позывной.

– После заключения контракта в учебном центре мы ежедневно обучались тактической медицине, проходили курсы инженерной подготовки под руководством инструкторов – опытных участников боевых действий. Это очень помогло в ходе боевых действий на спецоперации, – рассказал доброволец.

Военнослужащий – многодетный отец, у него четверо детей. Младшие учатся в кадетской школе. Старший сын отслужил в армии.

– Дождался, когда сын вернется из армии, и подписал контракт. Семье объяснил, что страна в нас нуждается, я должен отдать долг Родине. Сын сказал: «Папа – ты герой, я тобой горжусь!» Было очень приятно, – поделился участник СВО.

Доброволец с позывным «Трамвай» – старший стрелок в танковом батальоне специальной штурмовой роты. Его задача – захват опорных точек противника. При выполнении очередного задания получил ранение, но с планами о военной службе не расстается – хочет вернуться к сослуживцам в свое подразделение на СВО.

– Естественно, вернусь «за ленточку», к своим. Мы патриоты большой страны и не дадим Родину в обиду. Победа будет за нами! – подчеркнул он.

Источник – Дом народного единства

Когда обращаться в страховую?

Эксперты Всероссийского союза страховщиков составили список актуальных проблем, для решения которых необходимо обращаться в свою страховую медицинскую организацию.

СПРАВКА
В Нижегородской области действует три страховые медицинские организации. Это страховая компания «Ингосстрах-М» – филиал в Нижнем Новгороде, (831) 422-44-54. Нижегородский филиал страховой компании «СОГАЗ-Мед», 8-800-100-07-02, 8 (831)202-25-35. Страховая компания «Капитал МС» – филиал в Нижегородской области, горячая линия – 8-800-100-81-01, 8-800-100-81-02. Также уточнить возникшие вопросы можно по телефону круглосуточного контакт-центра Территориального фонда обязательного медицинского страхования Нижегородской области 8-800-333-71-93.

Нарушение сроков

Нарушение сроков оказания медицинской помощи – это одна из самых распространенных ситуаций, с которыми сталкиваются пациенты поликлиник, отмечают эксперты ОМС (обязательного медицинского страхования).

– В соответствии с законодательством врач-специалист должен принять пациента в срок не более 14 рабочих со дня обращения в медицинскую организацию, – отмечает заместитель генерального директора одной из страховых медицинских организаций Антон Устюгов. – Инструментальные исследования в соответствии с требованиями Программы государственных гарантий, за исключением случаев, связанных с онкологическими заболеваниями, должны быть проведены также в течение 14 дней со дня выдачи направления.

Если вы не получили медицинскую помощь в эти сроки, необходимо обратиться в свою страховую медицинскую организацию. Страховые представители сделают все возможное, чтобы медицинская помощь была оказана в срок. Для этого, подчеркивает эксперт, есть все механизмы: начиная со звонка в администрацию медицинской организации и заканчивая проведением экспертизы медицинской помощи с последующим применением экономических санкций к медицинской организации в случаях, если установлены нарушения.

Отказ в направлении

Также необходимо обращение, если медицинская организация не может провести пациенту необходимые обследования или предоставить консультацию нужного специалиста. Если такая возможность отсутствует в своей поликлинике, пациенту должно быть выдано соответствующее направление от врача в другую медицинскую организацию, где медпомощь опять-таки окажут в 14-дневный срок.

– Если пациенту отказывают в выдаче такого направления, страховщик запросит меддокументацию и в случае наличия показаний окажет содействие в получении направления, – говорит эксперт.

Просьба заплатить

Если медицинская организация вас просит оплатить медицинскую помощь, расходные материалы или лекарственные препараты, в то время как все это должно предоставляться бесплатно, в рамках обязательного медицинского страхования, – это нарушение.

– Если оснований для оплаты нет, то страховой представитель поможет разобраться в ситуации, зачастую вопрос решается оперативно по телефону с руководством медицинской организации, – объясняет Антон Устюгов.

Также, по его словам, страховые медорганизации могут помочь вернуть деньги, которые потратил пациент на лечение, если оно должно было быть бесплатным. В таких случаях застрахованный может обратиться в страховую компанию с жалобой. Это станет основанием для проведения проверки. Если эксперт выявит нарушение прав пациента на бесплатную помощь, то страховой представитель поможет составить претензию к медорганизации о возмещении потраченных пациентом денежных средств.

Кстати, если у человека есть сомнения, правильно ли с него берут плату за медпомощь или лекарственные препараты, то развеять сомнения также сможет консультация специалиста-страховщика.

Некачественная медпомощь

Обращаться в страховую медорганизацию стоит, если есть подозрение, что вам оказали некачественную медпомощь. В таком случае вы также имеете полное право получить квалифицированную экспертную оценку, которую проведет страховая медорганизация. Ее результатом будет соответствующе оформленное заключение. В нем указываются либо выявленные экспертом качества нарушения и дефекты, либо их отсутствие.

– Именно экспертиза оказанной медицинской помощи, проведенная бесплатно для пациента страховой организацией системы ОМС, является инструментом для обоснованных претензий к медицинской организации, – отмечает эксперт.

По его словам, получив результат экспертизы, застрахованный вправе использовать его по своему усмотрению. Для решения спорной ситуации может применяться досудебная процедура урегулирования конфликта. Страховая медицинская организация выступит на стороне пациента в случае нарушения его прав.

Помощь в судебном споре

– Когда в урегулирование включается страховой представитель, то чаще всего медицинская организация добровольно удовлетворяет претензии пациентов, не доводя дело до суда, который потребует дополнительных временных и финансовых ресурсов как для пациента, так и для медицинской организации, – констатирует Антон Устюгов.

Он отмечает, что медицинская организация может предложить пациенту организовать лечение или возместить затраты. Если конфликт не решается в досудебном порядке, застрахованное лицо может обратиться за защитой своих прав в суд. За оказание некачественной медицинской помощи законом предусмотрена ответственность медорганизации. По желанию застрахованного страховой представитель может бесплатно помочь составить исковое заявление, а заключение экспертизы страховой медицинской организации является подтверждением оснований для такого обращения в суд. Также сотрудник страховой компании может принять участие в судебном заседании.

Как связаться?

Обратиться в свою страховую медорганизацию, которая выдала полис ОМС, можно несколькими способами. Во-первых, позвонить по телефону контакт-центра. Во-вторых, написать по электронной почте или через форму обратной связи на сайте. В-третьих, отправить письмо или прийти лично и изложить проблему. После вашего обращения страховой представитель выберет тактику для помощи вам в зависимости от описанной ситуации.

– Мы сегодня являемся единственным институтом, обеспечивающим взаимодействие с пациентами за стенами медицинской организации, – подчеркивает вице-президент Всероссийского союза страховщиков Роман Щеглеватых.

Он отмечает, что о результатах работы страховых медицинских организаций говорят цифры: ежегодно гражданам оказывается 21,5 миллиона содействий по вопросам организации оказания медицинской помощи. В досудебном порядке решено 25,6 тысячи спорных случаев между медорганизацией и пациентами.

– Для пациента страховая организация – это на самом деле защитник его прав, – считает сопредседатель Всероссийского союза пациентов Ян Власов. – Раньше пациенты не очень активно прибегали к такой помощи, сейчас ситуация меняется в лучшую сторону.

Дарья Светланова
Фото из архива редакции

«Новый год на Ярмарке»

Новогодняя площадка на Нижегородской ярмарке откроется 28 декабря. В этот день на Ярмарочной площади заработают каток с прокатом коньков, ярмарочный базар, карусель, печь, фотозоны. На свежем воздухе организуют игры с аниматорами, интерактивные представления и встречи с Дедом Морозом и Снегурочкой, а в домиках – творческие мастер-классы.

За настроением

– Нижегородская ярмарка стала символом Нового года в нашем городе. Сюда приходят за настроением, за ощущением праздника. Ярмарочная площадь воплощает в себе традиции народных гуляний, теплоту русской печи, краски рождественского базара. Приглашаем нижегородцев и гостей за стопроцентной зимой! – отметил заместитель губернатора Нижегородской области Олег Беркович.

На ярмарочном базаре можно будет найти сувениры, подарки и угощения от нижегородских мастеров. Заработает фуд-корт. Кафе русской кухни «Самоварная» (Главный ярмарочный дом, правое крыло) презентует специальное зимнее меню.

– Согласно ярмарочным приметам, зима приходит в город, когда открывается новогодняя площадка Нижегородской ярмарки. Я надеюсь, что в этом году погода не подведет, и приглашаю всех к нам кататься на коньках, гулять, смотреть театральные представления, греться и сушить варежки у печки – в общем, делать все то, за что мы любим зиму, – подчеркнула генеральный директор Нижегородской ярмарки Елизавета Зубакина.

В стилистике художественных промыслов

– Совсем скоро начнет работу один из самых красивых и любимых нижегородцами зимних катков у здания Нижегородской ярмарки. Как всегда, гости смогут не просто покататься на коньках, но и по-настоящему почувствовать атмосферу праздника. Локация будет украшена в стилистике художественных промыслов. Здесь пройдут театрализованные представления и мастер-классы для всей семьи, посетители смогут приобрести праздничные сувениры и угоститься городецким пряником, – поделился глава Нижнего Новгорода Юрий Шалабаев.

Мэр подчеркнул, что зимой в Нижнем Новгороде подготовят более 40 ледовых катков. Новогодние каникулы пройдут под эгидой благотворительного фестиваля «Горьковская елка» на известных городских локациях, в парках и учреждениях культуры.

Фестиваль «Новый год на Ярмарке» пройдет при поддержке правительства Нижегородской области и администрации Нижнего Новгорода.

Именная елка с нижегородскими символами

Новогодние игрушки из десяти муниципалитетов региона украсили нижегородскую елку в Кирове, получившем статус «Новогодней столицы России 2025 года». Изделия выполнили мастера из Богородского, Варнавинского, Городецкого, Кстовского, Лукояновского, Павловского, Семеновского и Чкаловского округов, а также из Арзамаса и Кулебак.

Всероссийский елочный фестиваль открылся в Кирове 7 декабря. На нем представлены «именные» елки из регионов страны, а также елки, украшенные представителями общественных организаций и организаций – партнеров праздника.

– Нижегородская область – настоящий центр гостеприимства. Мы изготовили и передали коллегам из Кирова более 50 новогодних украшений. На наших елочных игрушках изображены традиционные символы региона. Так, на игрушках из Арзамаса можно увидеть гусей – героев местных легенд, а на игрушках из Городца – традиционную городецкую роспись с ярким цветочным орнаментом. Уверена, гости «Новогодней столицы России 2025» года оценят убранство нашей лесной красавицы, – рассказала посол гостеприимства Нижегородской области Елена Богомолова.

Напомним, проект «Новогодняя столица России» реализуется Министерством культуры Российской Федерации с 2012 года. Его основная цель – развитие событийного туризма в стране, увеличение туристического потока в разные города и регионы России. Нижний Новгород носил статус «Новогодней столицы России» в 2022 году.

Трамвай возвращается на Белинку

В Нижнем Новгороде возобновлено трамвайное движение на участке улицы Белинского от пересечения с улицей Ошарской до пересечения с улицей Кулибина. Об этом сообщили в ООО «Экологические проекты».

Работы на участке начались в августе 2024 года. Подрядчик полностью выполнил строительно-монтажные работы, включая замену путей и контактной сети. В связи с возобновлением движения трамваи № 27 (Московский вокзал – трамвайное депо № 1) будут вновь курсировать по полному маршруту – через улицы Ошарскую и Белинского. Напомним, правительство Нижегородской области и ООО «Экологические проекты» в сентябре 2022 года подписали концессионное соглашение о модернизации инфраструктуры городского электротранспорта в Нижнем Новгороде. До конца 2026 года в рамках концессионного соглашения планируется закупить 170 новых трамваев, а также модернизировать трамвайную инфраструктуру – заменить 149,3 км путей, реконструировать 15 тяговых подстанций и три трамвайных депо.

Вячеслав Соколов

Фото пресс-службы губернатора и правительства Нижегородской области

Безнадзорные животные: решение проблемы

В первые дни декабря в Городской думе Нижнего Новгорода прошли заседания постоянных комиссий. Наиболее интересные, как нам кажется, темы думских обсуждений предлагаем сегодня вашему вниманию.

Отлов–стерилизация–вакцинация–выпуск

На комиссии по экологии обсуждали вопрос регулирования численности безнадзорных животных. Речь идет в первую очередь о собаках и кошках. Что мы имеем сегодня?

За последние десять лет численность бездомных животных в Нижнем Новгороде сократилась в 15 раз.

Выдающийся, без всякого преувеличения, результат достигнут благодаря программе ОСВВ (отлов–стерилизация–вакцинация–выпуск), которая работает в нашем городе с 2014 года. Об этом сообщил первый заместитель директора городского департамента благоустройства Алексей Краснов.

Нижний Новгород практически первым в стране принял закон о гуманном отношении к безнадзорным животным.

– С 2014 года отловом безнадзорных животных по Нижнему Новгороду и Нижегородской области в основном занималась компания «Зоозащита НН». На момент введения программы в городе насчитывалось около семь тысяч бездомных животных. Сейчас эта цифра сократилась до 470 отлавливаемых особей, – сообщил Алексей Краснов.

Как отметили в МКУ «Комитет охраны окружающей среды и природных ресурсов», безнадзорных животных, проявляющих немотивированную агрессию, запрещено возвращать в прежние места обитания. Они остаются в приюте, где с ними занимаются кинологи и зоопсихологи. Здесь проводятся специальные занятия по социализации животных.

– Доля бездомных животных, проявляющих немотивированную агрессию и отлавливаемых на территории города, за последние годы снизилась до минимального показателя – менее двух процентов, – уточнил директор МКУ «Горкомэкологии» Алексей Глазов. Выступавший акцентировал внимание депутатов на том, что при выполнении мероприятий жестокое обращение с безнадзорными животными исключено. После отлова они ставятся на учет и содержатся в приюте, получая питание, уход и необходимое лечение. Параллельно ведутся поиски владельцев питомцев или новых хозяев для них. Выделяемое МКУ финансирование покрывает расходы на приобретение ветеринарных препаратов, мероприятия по кастрации, стерилизации и эвтаназии животных по показаниям.

– Проблема, остро стоявшая в городе несколько лет назад, в результате системной работы решена. На городских улицах и во дворах стало гораздо безопаснее, – резюмировала председатель комиссии по экологии Оксана Дектерева.

Ветеринарный госпиталь и городские субсидии

Компания «Зоозащита НН» располагает необходимыми инструментами для работы. Например, на базе этой организации работает мобильный ветеринарный госпиталь. В госпитале животным могут экстренно оказать медицинскую помощь: имеется необходимое оборудование, включая реанимационное. Периодически ООО «Зоозащита НН» проводит программы благотворительной и социальной направленности. Например, обеспечивает бесплатную стерилизацию питомцев для определенных категорий граждан. Этот проект в прошлом году получил грантовую поддержку в городском конкурсе «Открытый Нижний» и оказался очень востребован у жителей. Дальше – больше. Специалисты организации начали тиражировать нижегородский опыт в другие регионы, а также делиться собственными наработками с ветеринарными службами Нижегородской области.

На базе «Зоозащиты НН» открыт методический центр, где обучают специалистов. За время существования центра учебу в его стенах прошли представители многих регионов России.

В этом году в нашем городе ввели меры поддержки для некоммерческих организаций. Приютам компенсируют расходы на коммунальные услуги, охранную и пожарную сигнализацию, дезинфекцию помещений.

– Есть нормативно-правовая база – постановление, подписанное главой города Юрием Шалабаевым, в котором прописаны порядок, сроки, условия, требования к организациям, которые подают заявки и указывают виды расходов, на какие цели эти субсидии могут быть направлены, – отметил Алексей Краснов.

Подготовил Сергей Анисимов
Фото пресс-службы Городской думы, а также из архива редакции

Нижегородские ТОСы – самые лучшие!

В этом году нижегородские ТОСы отметили свое 30-летие, а несколько лет назад работа с жителями в микрорайонах стала проводиться в другом, еще более удобном и современном формате – соседских центров на базе ТОСов. О новостях территориального общественного самоуправления сейчас расскажем.

Призеры всероссийского конкурса

Два территориальных общественных самоуправления Нижнего Новгорода стали призерами VI Всероссийского конкурса «Лучшая практика ТОС» 2024 года. Церемония награждения победителей и призеров прошла в Москве.

Всего в конкурсе семь номинаций. В одной из них – «Формирование здорового образа жизни, физическая культура и спорт», второе место занял ТОС поселка Светлоярский и 7-го микрорайона. В рамках его проекта «Играют все – выигрывает каждый» для жителей проводятся различные спортивные мероприятия: соревнования по настольному теннису и волейболу, тренировки на велотренажере, марафоны здоровья, активные прогулки, зимние разминки;

А в номинации «Межпоколенческие связи» третьим стал нижегородский ТОС «Орджоникидзе». О его проекте «Я здесь живу, я здесь расту», направленном на воспитание патриотизма и гражданственности, мы подробно рассказывали в одном из номеров нашей газеты. Суть в том, что жители микрорайона серебряного возраста стали народными экскурсоводами для подрастающего поколения. Они рассказывали ребятам об истории названий улиц родного Московского района и о выдающихся земляках-нижегородцах, чьи имена увековечены на фасадах жилых домов.

– ТОС – это дружная команда инициативных жителей города, – отметили специалисты городского департамента социальных коммуникаций и молодежной политики. – Благодаря их усилиям проходит благоустройство дворов и скверов, появляются новые детские и спортивные площадки, проводятся культурные и спортивные мероприятия. Нижегородская область вошла в число лидеров по поддержке ТОС за 2024 год. Весомый вклад в эту награду внесла деятельность АНО «Общественное самоуправление Нижнего Новгорода», созданной администрацией города как ресурсный центр для поддержки территориального общественного самоуправления Нижнего Новгорода в 2019 году.

Сейчас в Нижнем Новгороде зарегистрировано более 60 советов территориальных общественных самоуправлений.

Все начинается с семьи

Один из проектов ТОС и соседских центров называется «Все начинается с семьи». С сентября по декабрь на их площадках прошло 10 спектаклей о секретах счастливой семейной жизни. Спектакли – иммерсивные, то есть зрители становились их участниками: гостями на традиционной русской свадьбе, свидетелями семейных историй.

– Каждый спектакль показывает основные этапы становления семьи: от момента знакомства и до старости двух главных героев. Мы хотели вдохновить молодых людей на создание семьи, дать им возможность погрузиться в нужную атмосферу, прожить опыт самостоятельно и прочувствовать на себе эмоции и все важные моменты, которые происходят в крепкой и любящей семье, – отметила директор АНО «Общественное самоуправление Нижнего Новгорода» Оксана Дектерева.

Проект оказался очень популярен у молодого поколения.

– Мы не просто смотрели спектакль, а еще принимали в нем участие. Было интересно, трогательно, иногда смешно, а иногда грустно. Я поняла важную мысль: что вместе со своей семьей можно справиться с любыми трудностями, – рассказала жительница Нижегородского района Олеся Богомолова.

Теперь традиция

А в конце ноября состоялось уже традиционное для ТОСов и соседских центров событие – День открытых дверей. Он проводится для тех, кто еще не знает, как много интересного можно узнать в их стенах и сколько полезного сделать для своего микрорайона. Участниками мероприятий по всем городу стали более 1500 нижегородцев всех возрастов.

– В прошлом году мы проводили несколько Дней открытых дверей, после этого решили сделать такие дни традицией. Практика показывает, что жители заинтересованы в жизни своих микрорайонов, они хотят объединяться, вместе отмечать праздники, делать общие проекты: проводить и участвовать в соревнованиях, занятиях по увлечениям, – сообщила Оксана Дектерева.

В День открытых дверей все желающие могли побывать на экскурсии по пространствам ТОС и соседских центров и узнать о возможностях участия в общественном самоуправлении. В каждой локации состоялись мастер-классы, лекции и спортивные тренировки, а жители могли познакомиться с программой ближайших мероприятий. Так, в ТОС «Ярмарка» гостей угощали чаем, рассказывали о своих социальных проектах и собирали мнения жителей на тему необходимого благоустройства на территории микрорайона.

– Знали, что совсем рядом у нас есть и ТОС, и соседский центр, но не было времени зайти и познакомиться. А тут увидели объявление в соцсетях и решили, что настала пора. На встрече вместе с внуком познакомилась с активистами, приняла участие в мастер-классе и записалась на другие творческие занятия, – поделилась впечатлениями жительница Канавинского района Елена Чеснокова.

Подготовила Елена Крюкова
Фото Алексея Манянина
и Ирины Елагиной

Магия цирковой арены

В нижегородской библиотеке имени Михалкова прошла необычная встреча с легендами советского цирка.

Люди из «АБВГДейки»

Вот вам стол, а вот скамейка.
Взяли в руки карандаш.
Наша АБВГДейка
На экран приходит ваш.
АБВГДейка, АБВГДейка –
это учеба и игра,
АБВГДейка, АБВГДейка,
азбуку детям знать пора.

Кажется, эта песенка у советских мальчишек и девчонок записана на подкорку. Вместе с ней дети из 70–80-х годов XX столетия учились читать и считать, знакомились с правилами поведения, познавали азы кулинарии и законы природы.

А помните большого и доброго клоуна Юру?! На минувшей неделе клоун Юра – Юрий Шамшадинов гостил в нижегородской библиотеке имени Сергея Михалкова. Пришел не один, а вместе с группой артистов советского цирка, так или иначе связанных с Нижним Новгородом. Помимо легендарного клоуна и его супруги – воздушной гимнастки Марины Зайцевой гостями вечера «Магия цирковой арены» стали обладатель титула «Лучший жонглер XX века» Евгений Биляуэр, обладатель звания «Лучший артист 2019 года» жонглер Валерий Щербаков, клоун Терешка (Юрий Терешкин) и его супруга – эквилибрист на моноцикле Наталья Терешкина. А также молодой иллюзионист Алексей Хаот и руководители Нижегородского цирка. Вспоминали историю Горьковского-Нижегородского цирка от братьев Никитиных до сегодняшних дней, легендарную дрессировщицу Маргариту Назарову, которая долгое время жила в нашем городе, клоунов Олега Попова и Михаила Багдасарова.

Как семья Чирикова приобщилась к цирку?

Одним из организаторов встречи выступил Михаил Чириков, правнук известного писателя первой трети XX века Евгения Чирикова. Удивительным образом имя писателя связано с основателями цирка в Нижнем Новгороде братьями Никитиными.

– В 1902 году мой прадед Евгений Чириков вместе с семьей приехал в Нижний Новгород. Во время посещения циркового представления они обнаружили программку, на которой было написано: «Отдаются квартиры внаем, Телячья улица (современная улица Гоголя), о цене узнать в конторе цирка». Так они оказались в конторе цирка, а затем нашли тот самый дом. По воспоминаниям бабушки, семья писателя воспринимала его как «продолжение цирка», потому что там был специальный лифт, на котором тарелки выезжали из подвала в кухню. Был замечательный яблоневый сад, где дети устраивали домашние цирковые представления, что стало традицией нашей семьи во всех поколениях, – рассказал Михаил Чириков.

Династия Терешкиных

Жизнь цирковых артистов требует не только терпения и полной отдачи профессии, но и готовности к постоянным переездам, бытовым трудностям, замкнутости «циркового мира», где часто создаются цирковые семьи и возникают знаменитые цирковые династии. В цирковой семье Юрия и Натальи Терешкиных каждый талантлив и каждый мастер в своем жанре. Наталья – эквилибрист и жонглер на моноцикле. Юрий – клоун-коверный, хорошо известный нам под именем Терешка в цирковом дуэте Терешка и Голота. Они живут в Нижнем Новгороде, воспитывают внука и продолжают радовать детей и взрослых, когда их приглашают с репризами. Юрий даже успел снятся в кино. В фильме «Цирк приехал» представлен один из его номеров.

Молоды душой

Как правило, мы видим только глянцевую, красочную сторону циркового жанра. Живые легенды цирка рассказали нижегородцам личные удивительные истории. Зрители были в восторге.

– Мероприятие можно было назвать «Ветераны вечно молоды!» – поделился впечатлениями нижегородский историк и краевед Лев Залесский. – На встречу пришли непревзойденные мастера цирковой арены. Ветераны, творившие немыслимые чудеса в качестве жонглеров (в том числе на моноцикле), эквилибристов, клоунов, воздушных гимнастов, на этот раз не рвались на арену. Сегодня у одного из них на подвеске-ортезе сломанная рука, другой с осторожностью переступает, опираясь на две трости. Но они отлично помнят свои лучшие годы, у них блестят глаза, они молоды душой.

Время жонглеров

На встрече не обошлось и без сюрпризов. Валерий Щербаков передал в дар литературному музею Евгения Чирикова гастрольный чемодан знаменитого на весь мир клоуна Олега Попова и свои концертные булавы. Олег Попов в своей фирменной клетчатой кепке долгие годы был любимым клоуном девчонок и мальчишек. Его называли «солнечным клоуном» – за номер с солнечным зайчиком. Дочь Попова вышла замуж за артиста цирка Евгения Биляуэра, который родился в Горьком. Со временем Биляуэр покорил искусством жонглирования весь мир. Международной ассоциацией жонглеров Евгений признан «Лучшим жонглером XX века». Заслуженно. Чтобы убедиться в этом, достаточно посмотреть художественный фильм «Двое под одним зонтом», в котором снимался наш герой. Для не менее выдающегося жонглера, тоже нижегородца, Валерия Щербакова Биляуэр стал наставником, партнером и верным другом на всю жизнь. Евгений Биляуэр передал Валерию тот самый чемодан Олега Попова, а Валерий привез его нижегородцам. В общем, нашим землякам есть кем гордиться и в созвездии отечественных артистов цирка.

Украшением вечера стали номера иллюзиониста Алексея Хаота и отрывки из телевизионных фильмов о цирковых артистах советских лет. На встрече присутствовали и представители Нижегородского цирка, которые в финале встречи пригласили всех на новогодние представления.

Елена Анисимова

Фото библиотеки имени Михалкова

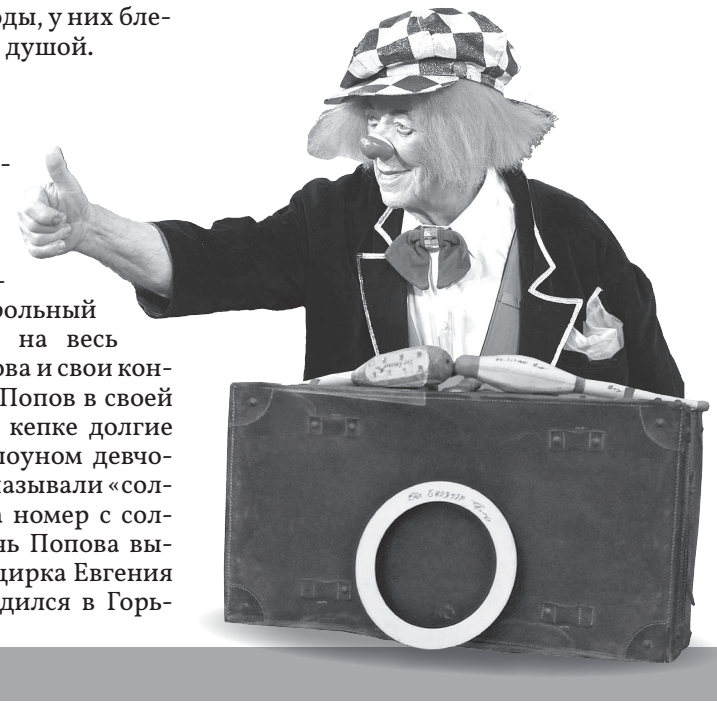

Окунуться в «Волшебный мир зимних праздников»

В Усадьбе Рукавишниковых (Верхне-Волжская набережная, 7) открылась ежегодная выставка «Волшебный мир зимних праздников». Это уже шестая по счету выставка, посвященная истории празднования главных зимних праздников – Нового года и Рождества. На выставке представлено более 300 экспонатов, многие из которых только что вернулись с реставрации.

В этом году экспозиция, разместившаяся в парадных залах второго этажа, показывает эволюцию новогодних и рождественских традиций. Впервые демонстрируются отреставрированные веера XIX–XX веков и воротник-ожерелье начала XX века.

– Миссия выставки – подарить ожидание чуда и волшебства нашим посетителям. В этом году мы очень постарались, у нас большое пополнение новых скульптур, советских игрушек 1950–1960-х годов и других предметов. Можно даже увидеть бальное платье императрицы Александры Федоровны, – отметила автор выставки хранитель Нижегородского музея-заповедника Ольга Яковук.

Выставка будет работать до 21 января 2025 года.

Узнать, чем знаменит Петр Кащенко

Выставка «Кащенко в Нижнем Новгороде» открылась **в музее Приокского района**. Она посвящена деятельности известного врача-психиатра Петра Кащенко и истории больницы, которую он создал и открыл в Нижнем Новгороде в 1901 году.

Среди экспонатов – медицинские предметы, уникальные документы, старинные аппараты: для дарсонвализации и электросудорожной терапии, неврологический молоточек, лабораторная посуда, тонометр и многое другое. Из документов – инструкция о порядке первичного врачебного освидетельствования граждан, истории болезней, трудовые книжки, профсоюзные и комсомольские билеты сотрудников и т. д.

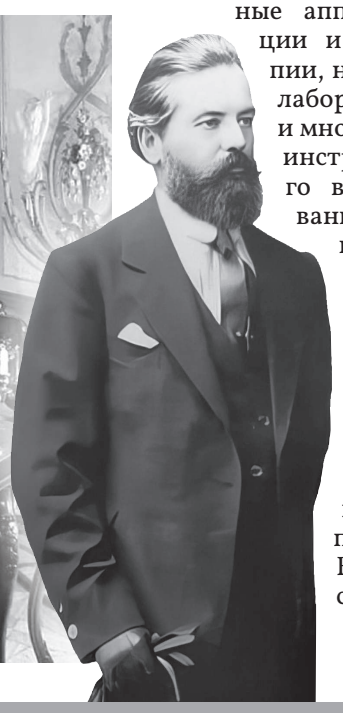

– Посетители смогут оценить вклад Петра Петровича в развитие психиатрии и погрузиться в новаторскую атмосферу гуманистических идей, лежащих в основе всей его работы, – подчеркнули организаторы. Выставка станет частью постоянной экспозиции музея.

Подготовила Елена Крюкова
Фото из открытых источников

ПОНЕДЕЛЬНИК, 16 декабря

ПЕРВЫЙ

05.00 Доброе утро 0+
09.00, 12.00, 15.00, 03.00 Новости
09.20 Модный приговор 0+
10.10 Жить здорово! 16+
11.00, 12.15, 14.00, 17.00, 18.30 Информационный канал 16+
13.30 АнтиФейк 16+
15.15 Давай поженимся! 16+
16.05 Мужское / Женское 16+
18.00 Вечерние новости
19.50 Пусть говорят 16+
21.00 Время
22.00 Т/с «Комбинация» 16+
23.00 Большая игра 16+
00.00 Ко дню рождения Родиона Щедрина. «Щедрин-сюита» 16+
01.25, 03.05 Подкаст.Лаб 16+

РОССИЯ 1

05.00 Утро России 12+
09.00, 11.00, 14.00, 17.00, 20.00, 03.00 Вести
09.30, 14.30, 21.10 Местное время. Вести-Поволжье
09.55 О самом главном 12+
11.30, 18.30 60 минут 12+
13.00 Наши 12+
14.55, 02.10, 03.30 Т/с «Райский» 16+
17.30 Малахов 16+
21.30 Т/с «Тайны следствия» 16+
23.30 Вечер 12+

НТВ

04.50 Т/с «Улицы разбитых фонарей» 16+
06.30 Утро. Самое лучшее 16+
08.00, 10.00, 13.00, 16.00, 19.00, 23.35 Сегодня
08.25, 10.35 Т/с «Пёс» 16+
13.25 Чрезвычайное происшествие 16+
14.00 Место встречи 16+
16.45 За гранью 16+
17.50 ДНК 16+
20.00, 00.00 Х/ф «Морские дьяволы» 16+
02.45 Т/с «Старые кадры» 16+
04.20 Агентство скрытых камер 16+

ТНТ

07.00, 08.00 Однажды в России 16+
09.00 Звёзды в джунглях 16+
12.00 Т/с «Жуки» 16+
20.55, 21.30 Т/с «Неличная жизнь» 16+
22.00 Большое переселение 16+
23.30 Х/ф «Любви не бывает?» 18+
01.30 Шоу «Студия Союз» 16+
04.00 Однажды в России. Спецдайджест 16+
06.00 Утро ТНТ 16+

ТВЦ

06.00 Настроение 12+
08.15 Смех, дрожь и видео 16+
08.50 Т/с «И ты увидишь свет» 16+
10.45, 00.30 Петровка, 38 16+
10.55 Городское собрание 12+
11.30, 14.30, 17.50, 22.00 События
11.50, 02.50 Х/ф «Я знаю твои секреты. Хамелеон» 12+
13.50, 05.00 Мой герой. Елена Степанова 12+
14.50 Город новостей 16+
15.05 Х/ф «Тёмная сторона Света» 12+
17.00 Актёрские драмы 16+
18.15 Х/ф «Слепой метод» 12+
22.40 «На восток!» Специальный репортаж 16+
23.10 Знак качества 16+
00.00 События. 25-й час
00.45 Д/ф «Тайная комната. Любовь со свастикой» 16+
01.30 Д/ф «Феерические наряды звёзд» 16+
02.05 Прощание. Марис Лиепа 16+
04.20 Короли эпизода. Тамара Носова 16+
05.30 Актёрские судьбы. Ольга Мелихова и Владимир Толоконников 16+

ТВ3

06.00, 05.30 Мультфильмы 6+
08.00 М/с «Леди Баг и Супер-кот» 6+
08.30, 15.00, 18.00, 22.15 Новости 16+
08.40 Т/с «Гадалка» 16+
15.15, 15.45, 16.20 Т/с «Слепая» 16+
17.00, 18.10 Т/с «Кордон» 16+
19.15 Т/с «Пасечник» 16+
23.30 Итоги с Малькевичем 16+
00.30 Х/ф «Патхан: Схватка со смертью» 16+
03.00 Экстра такси 16+
03.15 Кадони шоу 16+
04.00, 05.00 Дневник экстрасенса 16+

СТС

06.00, 05.50 Ералаш 0+
06.10 М/ф «Три кота» 0+
07.10 М/ф «Литл гром» 0+
08.45 Х/ф «Помогите, я уменьшил свою училку!» 6+
10.45 Х/ф «Помогите, я уменьшил своих родителей!» 6+
12.40 Х/ф «Помогите, я уменьшил своих друзей!» 6+
14.40 Шоу Уральские пельмени 16+
21.00 Х/ф «Пятый элемент» 16+
23.35 Х/ф «Моя пиратская свадьба» 18+
01.35 Х/ф «Кухня со звёздами» 16+
03.20 Т/с «Цветы жизни» 16+
04.05 6 кадров 16+
04.30 Мультфильмы 0+

РОССИЯ К

06.30 Пешком... 16+
07.00 Черные дыры. Белые пятна 16+
07.40 Д/ф «Плавск. Дворец для любимой» 16+
08.10 Х/ф «Называй это убийством» 16+
09.30 Невский ковчег. Теория невозможного 16+
10.00, 12.30, 16.30, 19.30, 00.00 Новости культуры 16+
10.15 Наблюдатель 16+
11.10, 01.45 XX Век. «В Троекуровых палатах» 16+
12.45 Новости. Подробно. Арт 16+
13.00 Д/ф «Страсти по Щедрину» 16+
14.00 Х/ф «Бесприданница» 0+
15.25 Агора. Ток-шоу с Михаилом Швыдким 16+
16.45 Передвижники. Александр III и передвижники 16+
17.15 Д/ф «Этот неистовый Римский-Корсаков» 16+
18.15 Рассказы из русской истории 16+
19.00 «Почерк эпохи» с Кириллом Кяро. «Николай Эрдман. Самоубийственная комедия...» 16+
19.45 Главная роль 16+
20.05 Семинар 16+
20.45 Х/ф «Гардемарины, вперёд!». Невидимые слёзы» 16+
21.25 Сати. Нескучная классика... 16+
22.10 Т/с «Мегрэ» 16+
00.15 Магистр игры 16+
00.45 Д/ф «Императрицы Древнего Рима» 16+

МАТЧ-ТВ

06.00, 14.55 Вопреки всему 12+
06.30 Всё о главном 12+
07.00, 10.00, 12.55, 15.30 Новости
07.05, 21.30, 00.45 Все на Матч! 12+
10.05 Лица страны. Диана и Сергей Рябовы 12+
10.25 Лучшие из лучших 12+
11.30, 18.50 ЕвроФутбол. Обзор 6+
12.35, 05.45 Специальный репортаж 12+
13.00 Есть тема! 12+
14.25 Матч! Парад 6+
15.35 Громко 12+
16.55 Футзал
19.55 Гандбол
22.35 Футбол. Чемпионат Италии
01.30 Д/ф «Мэнни Пакьяо. Непреодолимая сила» 16+
02.55 Новости 0+
03.00 Футбол. Чемпионат Германии 6+
05.00 Вызов принят 12+

ПЯТЫЙ

05.00, 09.00, 13.00, 17.00 Известия 16+
05.40, 06.20, 07.05 Т/с «ЧУЖОЙ РАЙОН-3» 16+
08.00, 09.30, 10.05 Т/с «НАШ СПЕЦНАЗ-2» 16+
08.20 Фирменный рецепт с Емельяненко 12+
08.55, 12.55 Знание-сила 0+
13.30, 02.40 Т/с «СЛЕД» 16+
21.25, 02.00 Т/с «ВЕЛИКОЛЕПНАЯ ПЯТЁРКА-7» 16+
22.20, 00.30, 01.15 Т/с «ВЕЛИКОЛЕПНАЯ ПЯТЁРКА-6» 16+
23.10 Т/с «ВЕЛИКОЛЕПНАЯ ПЯТЁРКА-4» 16+
00.00 Известия. Итоговый выпуск 16+

ННТВ

06.00, 09.00, 12.00, 17.30, 19.30 Время новостей 12+
06.20 Мультфильмы 0+
07.10, 12.20 Т/с «Три королевы» 16+
08.10, 15.50 Д/ф «Моя любовь - Россия!» 12+
08.40 Центр Н 12+
08.50, 13.20, 17.20, 19.20, 21.50 Патруль ННТВ. Криминальный обзор 16+
09.20 Х/ф «Папа закодировался» 12+
11.05, 18.00 Т/с «Трюкач» 16+
13.30, 22.00 Время новостей с субтитрами 12+
13.50, 22.30 Т/с «Тонкие материи» 16+
16.20, 00.25 Д/ф «Тайна на карте. Город мёртвых» 16+
19.05 Разговор о городе 12+
20.00 Т/с «От сердца к сердцу» 16+
02.00 Ночной эфир 16+

РЕН-ТВ

05.00, 18.00, 04.25 Самые шокирующие гипотезы 16+
06.00 С бодрым утром! 16+
08.30, 12.30, 16.30, 19.30, 23.00 Новости 16+
09.00 Военная тайна 16+
11.00 Как устроен мир 16+
12.00, 16.00, 19.00 112 16+
13.00 Загадки человечества 16+
14.00 Невероятно интересные истории 16+
15.00 Засекреченные списки 16+
17.00, 02.05 Тайны Чапман 16+
20.00 Х/ф «Заложник» 16+
22.10 Знаете ли вы, что? 16+
23.30 Х/ф «Механик» 18+
01.10 Смотреть всем! 16+

ВОЛГА

06.00 Новости с субтитрами 16+
06.20 Телекабинет врача 16+
06.40 Разговор о важном 16+
07.00 Послесловие. События недели 16+
08.00 Д/с «Мужчины/Женщины» 16+
08.50 Т/с «Розыскник» 16+
12.50 Экипаж. Хроника происшествий. Прямой эфир
13.00, 18.00 Новости. Прямой эфир
13.20 День за днём 12+
14.00 Х/ф «Не женская работа» 16+
15.50, 23.10 Х/ф «Личная жизнь следователя Савельева» 16+
17.50, 20.20 Экипаж. Хроника происшествий 16+
18.30 Область закона 16+
18.45 Т/с «Счастливый билет» 16+
20.00 Без галстука 16+
20.30 Новости. Итоги дня. Прямой эфир
21.05 Т/с «Седьмая руна» 16+
01.15 Д/с «Нобелевские лауреаты» 12+
02.05 Ночной эфир 16+

ЧЕ

06.00 Дорожные войны 2.0 16+
07.40 Дорожные войны. Лучшее 16+
08.00 Дорожные войны 16+
12.00 Т/с «Солдаты 9» 16+
17.00, 22.00 Заступницы 16+
20.00, 02.40 Решала 16+
00.00 Опасные связи 18+
05.00 Дорожные драмы 16+

ДОМАШНИЙ

06.30, 05.30 По делам несовершеннолетних 16+
06.55, 04.40 Давай разведёмся! 16+
07.50, 03.00 Тест на отцовство 16+
10.05, 23.30 Д/с «Понять. Простить» 16+
11.20, 00.45 Д/с «Порча» 16+
12.35, 01.45 Д/с «Знахарка» 16+
13.10, 02.10 Д/с «Верну любимого» 16+
13.55, 02.35 Д/с «Голоса ушедших душ» 16+
14.30 Д/с «Кризисный центр» 16+
19.00 Х/ф «Ателье счастья» 16+

ВТОРНИК, 17 декабря

ПЕРВЫЙ
05.00 Доброе утро 0+
09.00, 12.00, 15.00, 03.00 Новости
09.20 Модный приговор 0+
10.10 Жить здорово! 16+
11.00, 12.15, 14.00, 17.00, 18.30 Информационный канал 16+
13.30 АнтиФейк 16+
15.15 Давай поженимся! 16+
16.05 Мужское / Женское 16+
18.00 Вечерние новости
19.50 Пусть говорят 16+
21.00 Время
22.00 Т/с «Комбинация» 16+
23.00 Большая игра 16+
00.00, 03.05 Подкаст.Лаб 16+

РОССИЯ 1
05.00 Утро России 12+
09.00, 11.00, 14.00, 17.00, 20.00, 03.00 Вести
09.30, 14.30, 21.10 Местное время. Вести-Поволжье
09.55 О самом главном 12+
11.30, 18.30 60 минут 12+
13.00 Наши 12+
14.55, 02.10, 03.30 Т/с «Райский» 16+
17.30 Малахов 16+
21.30 Т/с «Тайны следствия» 16+
23.30 Вечер 12+

НТВ
04.50 Т/с «Улицы разбитых фонарей» 16+
06.30 Утро. Самое лучшее 16+
08.00, 10.00, 13.00, 16.00, 19.00, 23.35 Сегодня
08.25, 10.35 Т/с «Пёс» 16+
13.25 Чрезвычайное происшествие 16+
14.00 Место встречи 16+
16.45 За гранью 16+
17.50 ДНК 16+
20.00, 00.00 Х/ф «Морские дьяволы» 16+
02.55 Т/с «Старые кадры» 16+

ТНТ
07.00, 08.00 Однажды в России 16+
09.00 Т/с «СашаТаня» 16+
19.00, 19.30, 20.00, 20.30 Т/с «Жуки» 16+
21.00, 21.30 Т/с «Неличная жизнь» 16+
22.00 Х/ф «Новогодний ол инклюзив» 12+
23.55 Бабник 18+
01.40, 02.25, 03.10 Шоу «Студия Союз» 16+
04.00, 04.45, 05.15 Однажды в России. Спецдайджест 16+
06.00 Утро ТНТ 16+

ТВЦ
06.00 Настроение 12+
08.15 Доктор И... 16+
08.40 Т/с «И ты увидишь свет» 16+
10.35 Д/ф «Горькие слёзы советских комедий» 16+
11.30, 14.30, 17.50, 22.00 События
11.50, 02.50 Х/ф «Я знаю твои секреты. Хамелеон» 12+
13.50, 05.00 Мой герой. Максим Дунаевский 12+
14.50 Город новостей 16+
15.05 Х/ф «Тёмная сторона Света-2» 12+
17.00 Актёрские драмы 16+
18.15 Х/ф «Слепой метод-2» 16+
22.35 Закон и порядок 16+
23.10 Д/ф «Школьница в ЗАГСе» 16+
00.00 События. 25-й час
00.30 Петровка, 38 16+
00.45 Русские тайны. Проект «Ванга» 16+
01.30 Хроники московского быта 12+
02.10 Мифы о еде. Картофель 16+
04.20 Д/ф «Горькие слезы советских комедий» 16+
05.35 Актёрские судьбы. Тамара Макарова и Сергей Герасимов 16+

ТВ3
06.00 Мультфильмы 6+
08.00 М/с «Леди Баг и Супер-кот» 6+
08.30, 15.00, 18.00, 22.15 Новости 16+
08.40 Т/с «Гадалка» 16+
15.15 Т/с «Слепая» 16+
17.00, 18.10 Т/с «Кордон» 16+
19.15 Т/с «Пасечник» 16+
23.30 Х/ф «Прогулка среди могил» 18+
01.45 Х/ф «Открытое море: Новые жертвы» 18+
03.00 Дневник экстрасенса 16+

СТС
06.00, 05.50 Ералаш 0+
06.10 М/ф «Три кота» 0+
07.10 М/ф «Побег из космоса» 6+
09.05 Х/ф «Робо-пёс» 12+
11.00 Х/ф «Вредная привычка» 12+
13.05 Х/ф «Пятый элемент» 16+
15.40 Уральские пельмени. Смехbook 16+
16.40 Шоу Уральские пельмени 16+
21.00 Х/ф «Иллюзия обмана» 12+
23.15 Х/ф «Иллюзия обмана-2» 12+
01.50 Остров сокровищ. Знаки судьбы 16+
03.20 Т/с «Цветы жизни» 16+
04.10 6 кадров 16+
04.30 Мультфильмы 16+

РОССИЯ К
06.30 Пешком... 16+
07.05, 00.05 Д/ф «Императрицы Древнего Рима» 16+
08.05 Х/ф «Победить дьявола» 12+
09.40 Оттепель. В добрый час. Олег Ефремов. Рассказывает Дмитрий Лысенков 16+
10.00, 12.30, 16.30, 19.30, 23.50 Новости культуры 16+
10.15 Наблюдатель 16+
11.10, 01.05 XX Век. «Ростислав Плятт. Диалоги» 16+
12.45 Новости. Подробно. Книги 16+
13.00 Игра в бисер 16+
13.40 Д/ф «Альбатрос». Выстоять в бурю» 16+
14.20 Х/ф «Вечный муж» 12+
15.45 Сати. Нескучная классика... 16+
16.45 Эрмитаж 16+
17.15 С.Прокофьев. «Ромео и Джульетта» 16+
18.45 Д/ф «Забытое ремесло». «Киномеханик» 16+
19.00 Почерк эпохи 16+
19.45 Главная роль 16+
20.05 Семинар 16+
20.45 Искусственный отбор 16+
21.25 Белая студия 16+
22.10 Т/с «Мегрэ» 16+
02.10 Д/ф «Этот неистовый Римский-Корсаков» 16+

МАТЧ-ТВ
06.00, 14.55 Вопреки всему 12+
06.30 Матч! Парад 6+
07.00, 10.00, 12.55, 15.30 Новости
07.05, 15.35, 21.55, 01.00 Все на Матч! 12+
10.05, 12.35 Специальный репортаж 12+
10.25 Лучшие из лучших 12+
11.30 Бокс 16+
13.00 Есть тема! 12+
14.25 География спорта. Магадан 12+
16.30 Д/ф «Мэнни Пакьяо. Непреодолимая сила» 16+
17.55 Смешанные единоборства 16+
19.15 Хоккей. Фонбет Чемпионат КХЛ
22.50 Футбол. Кубок Италии
01.30 Д/ф «Манчестер Юнайтед. Вперёд к славе» 12+
02.55 Новости 0+
03.00 Волейбол. Чемпионат России 6+
05.00 Вызов принят 12+

ПЯТЫЙ
05.00, 09.00, 13.00, 17.00 Известия 16+
05.30, 06.15, 07.05 Т/с «ГОСПОДА ОФИЦЕРЫ» 16+
08.00, 09.30, 10.05 Т/с «НАШ СПЕЦНАЗ-2» 16+
08.20 Страна советов 16+
08.55, 12.55 Знание-сила 0+
13.30, 02.40 Т/с «СЛЕД» 16+
21.25, 02.00 Т/с «ВЕЛИКОЛЕПНАЯ ПЯТЁРКА-7» 16+
22.20, 00.30, 01.15 Т/с «ВЕЛИКОЛЕПНАЯ ПЯТЁРКА-6» 16+
23.10 Т/с «ВЕЛИКОЛЕПНАЯ ПЯТЁРКА-4» 16+
00.00 Известия. Итоговый выпуск 16+

ННТВ
06.00, 09.00, 12.00, 17.30, 19.40, 20.35 Время новостей 12+
06.20 Мультфильмы 0+
07.10, 12.20 Т/с «Три королевы» 16+
08.10, 15.55 Д/ф «Моя любовь - Россия!» 12+
08.40 Центр Н 12+
08.50, 13.20, 17.20 Патруль ННТВ. Криминальный обзор 16+
09.20 Т/с «От сердца к сердцу» 16+
11.05, 18.00 Т/с «Трюкач» 16+
13.30, 22.00 Время новостей с субтитрами 12+
13.50, 22.30 Т/с «Тонкие материи» 16+
16.25, 00.30 Д/ф «Тайна на карте. Соловецкие лабиринты» 16+
19.00, 19.55, 20.50 КХЛ. Хоккей 12+
21.30 Д/ф «Сторона хоккейная: Чечня» 6+
02.00 Ночной эфир 16+

РЕН-ТВ
05.00, 18.00, 01.25, 04.30 Самые шокирующие гипотезы 16+
06.00 С бодрым утром! 16+
08.30, 12.30, 16.30, 19.30, 23.00 Новости 16+
09.00 Военная тайна 16+
10.00 Совбез 16+
11.00 Как устроен мир 16+
12.00, 16.00, 19.00 112 16+
13.00, 22.25 Загадки человечества 16+
14.00 Невероятно интересные истории 16+
15.00 Документальный спецпроект 16+
17.00, 02.10 Тайны Чапман 16+
20.00 Х/ф «Выстрел в пустоту» 16+
23.30 Х/ф «Взрывная игра» 16+

ВОЛГА
06.00, 08.00 Новости с субтитрами 16+
06.25 Область закона 16+
06.40, 18.30 Т/с «Счастливый билет» 16+
07.50, 12.50, 17.50, 20.20 Экипаж. Хроника происшествий 16+
08.25, 21.05 Т/с «Седьмая руна» 16+
10.30, 14.00 Х/ф «Не женская работа» 16+
12.35 Д/с «Государственная грамота» 12+
13.00, 18.00 Новости. Прямой эфир
13.20 День за днём 12+
15.50, 23.10 Х/ф «Личная жизнь следователя Савельева» 16+
19.40 Телекабинет врача 16+
20.00 Герои «Волги» 16+
20.30 Новости. Итоги дня. Прямой эфир
01.15 Д/с «Нобелевские лауреаты» 12+
02.05 Ночной эфир 16+

ЧЕ
06.00, 05.00 Дорожные драмы 16+
06.15 Дорожные войны 2.0 16+
07.40 Дорожные войны. Лучшее 16+
08.00 Дорожные войны 16+
12.00 Т/с «Солдаты 9» 16+
17.00, 22.00 Заступницы 16+
20.00, 02.40 Решала 16+
00.00 Опасные связи 18+

ДОМАШНИЙ
06.30, 05.30 По делам несовершеннолетних 16+
07.10, 04.40 Давай разведёмся! 16+
08.10, 03.00 Тест на отцовство 16+
10.25, 23.30 Д/с «Понять. Простить» 16+
11.40, 00.45 Д/с «Порча» 16+
12.45, 01.45 Д/с «Знахарка» 16+
13.20, 02.10 Д/с «Верну любимого» 16+
14.00, 02.35 Д/с «Голоса ушедших душ» 16+
14.35 Д/с «Кризисный центр» 16+
19.00 Х/ф «Нам не жить друг без друга» 16+

СРЕДА, 18 декабря

ПЕРВЫЙ
05.00 Доброе утро 0+
09.00, 12.00, 15.00, 03.00 Новости
09.20 Модный приговор 0+
10.10 Жить здорово! 16+
11.00, 12.15, 14.00, 17.00, 18.30 Информационный канал 16+
13.30 АнтиФейк 16+
15.15 Давай поженимся! 16+
16.05 Мужское / Женское 16+
18.00 Вечерние новости
19.50 Пусть говорят 16+
21.00 Время
22.00 Т/с «Комбинация» 16+
23.00 Большая игра 16+
00.00 К 90-летию Бориса Волынова. «Герой гагаринской эпохи» 12+
03.05 Подкаст.Лаб 16+

РОССИЯ 1
05.00 Утро России 12+
09.00, 11.00, 14.00, 17.00, 20.00, 03.00 Вести
09.30, 14.30, 21.10 Местное время. Вести-Поволжье
09.55 О самом главном 12+
11.30, 18.30 60 минут 12+
13.00 Наши 12+
14.55, 02.10, 03.30 Т/с «Райский» 16+
17.30 Малахов 16+
21.30 Т/с «Тайны следствия» 16+
23.30 Вечер 12+

НТВ
04.50 Т/с «Улицы разбитых фонарей» 16+
06.30 Утро. Самое лучшее 16+
08.00, 10.00, 13.00, 16.00, 19.00, 23.35 Сегодня
08.25, 10.35 Т/с «Пёс» 16+
13.25 Чрезвычайное происшествие 16+
14.00 Место встречи 16+
16.45 За гранью 16+
17.50 ДНК 16+
20.00, 00.00 Х/ф «Морские дьяволы» 16+
02.40 Т/с «Старые кадры» 16+
04.20 Агентство скрытых камер 16+

ТНТ
07.00, 08.00 Однажды в России 16+
09.00 Т/с «СашаТаня» 16+
18.30 Т/с «Жуки» 16+
21.00, 21.30 Т/с «Неличная жизнь» 16+
22.05 Х/ф «Доспехи бога. В поисках сокровищ» 12+
00.05 Х/ф «Рыцарь теней» 6+
02.05 Шоу «Студия Союз» 16+
04.25, 05.15 Однажды в России. Спецдайджест 16+
06.00 Утро ТНТ 16+

ТВЦ
06.00 Настроение 12+
08.15 Доктор И... 16+
08.45 Т/с «Секрет упавшей звезды» 16+
10.35 Д/ф «Фитиль». Взрывоопасный юмор» 16+
11.30, 14.30, 17.50, 22.00 События
11.50, 02.50 Х/ф «Я знаю твои секреты. Римский палач» 12+
13.50, 05.00 Мой герой. Светлана Камынина 12+
14.55 Город новостей 16+
15.05 Х/ф «Тёмная сторона Света-3» 12+
17.00 Актёрские драмы 12+
18.15 Х/ф «Слепой метод-3» 16+
22.35 Хватит слухов! 16+
23.10 Прощание. Вячеслав Добрынин 16+
00.00 События. 25-й час
00.30 Петровка, 38 16+
00.45 Дорогие товарищи. Опасная лотерея 16+
01.30 Знак качества 16+
02.10 Д/ф «Изгнание дьявола» 16+
04.20 Короли эпизода. Светлана Харитонова 16+
05.35 Актёрские судьбы. Алексей Локтев и Светлана Савёлова 16+

ТВ3
06.00, 05.30 Мультфильмы 6+
08.00 М/с «Леди Баг и Супер-кот» 6+
08.30, 15.00, 18.00, 22.15 Новости 16+
08.40 Т/с «Гадалка» 16+
15.15, 15.45, 16.20 Т/с «Слепая» 16+
17.00, 18.10 Т/с «Кордон» 16+
19.15 Т/с «Пасечник» 16+
23.30 Х/ф «Гость» 18+
01.30 Х/ф «Прогулка среди могил» 18+
03.15 Дневник экстрасенса 16+

СТС
06.00, 05.50 Ералаш 0+
06.10 М/ф «Три кота» 0+
07.10 М/ф «Рок дог» 6+
08.50 Х/ф «Маленькие волшебницы» 6+
10.45 Х/ф «Иллюзия обмана» 12+
13.00 Х/ф «Иллюзия обмана-2» 12+
15.40 Уральские пельмени. Смехbook 16+
16.50 Шоу Уральские пельмени 16+
21.00 Х/ф «Трансформеры. Последний рыцарь» 12+
00.05 Х/ф «Всемирный потоп» 18+
02.05 Х/ф «Чего хотят мужчины» 18+
03.45 Т/с «Цветы жизни» 16+
04.30 Мультфильмы 0+

РОССИЯ К
06.30 Пешком... 16+
07.05, 00.10 Д/ф «Императрицы Древнего Рима» 16+
08.10 Т/с «Мегрэ» 16+
10.00, 12.30, 16.30, 19.30, 23.55 Новости культуры 16+
10.15 Наблюдатель 16+
11.10, 01.10 Д/ф «Дуга большого круга. К 45-летию перелета через Северный полюс» 16+
12.45 Новости. Подробно. Кино 16+
13.00 Искусственный отбор 16+
13.40, 02.15 Д/ф «Николай Фердинандов. Возвращение» 16+
14.20 Х/ф «Вечный муж» 12+
15.40 Белая студия 16+
16.45 Библейский сюжет 16+
17.15 Симфонические шедевры русских композиторов. Государственный Кремлёвский оркестр. Дирижёр Константин Чудовский 16+
18.15 Подземные дворцы для вождя и синицы 16+
19.00 Почерк эпохи 16+
19.45 Главная роль 16+
20.05 Семинар 16+
20.45 Абсолютный слух 16+
21.25 Д/ф «Галина Волчек. В поисках интонации» 16+
22.25 Т/с «Мегрэ» 16+

МАТЧ-ТВ
06.00, 14.55 Вопреки всему 12+
06.30 География спорта. Магадан 12+
07.00, 10.00, 12.55, 15.30 Новости
07.05, 15.35, 21.30, 01.00 Все на Матч! 12+
10.05, 12.35 Специальный репортаж 12+
10.25 Лучшие из лучших 12+
11.30 Бокс 16+
13.00 Есть тема! 12+
14.25 Вид сверху 12+
16.30 Д/ф «Манчестер Юнайтед. Вперёд к славе» 12+
17.55 Смешанные единоборства 16+
19.25 Баскетбол. Единая лига ВТБ
22.50 Футбол. Кубок Италии
01.30 Д/ф «Льюис Хэмилтон» 12+
02.55 Новости 0+
03.00 Бадминтон 0+
05.00 Вызов принят 12+

ПЯТЫЙ
05.00, 09.00, 13.00, 17.00 Известия 16+
05.30, 06.15, 07.10 Т/с «ГОСПОДА ОФИЦЕРЫ» 16+
08.05, 09.30, 10.05 Т/с «НАШ СПЕЦНАЗ-2» 16+
08.25 НоваЯ 12+
13.30, 02.40 Т/с «СЛЕД» 16+
21.25, 02.00 Т/с «ВЕЛИКОЛЕПНАЯ ПЯТЁРКА-7» 16+
22.20, 00.30, 01.15 Т/с «ВЕЛИКОЛЕПНАЯ ПЯТЁРКА-6» 16+
23.10 Т/с «ВЕЛИКОЛЕПНАЯ ПЯТЁРКА-4» 16+
00.00 Известия. Итоговый выпуск 16+

ННТВ
06.00, 09.00, 12.00, 17.30, 19.30 Время новостей 12+
06.20 Мультфильмы 0+
06.55, 12.20 Т/с «Три королевы» 16+
07.55, 15.55 Д/ф «Моя любовь - Россия!» 12+
08.25 Разговор о городе 12+
08.40 Центр Н 12+
08.50, 13.20, 17.20, 19.20 Патруль ННТВ. Криминальный обзор 16+
09.20, 20.00 Т/с «Притворщики» 12+
11.05, 18.15 Т/с «Тамарка» 16+
13.30, 22.00 Время новостей с субтитрами 12+
13.50, 22.30 Т/с «Тонкие материи» 16+
16.25, 00.30 Д/ф «Тайна на карте. Град Китеж» 16+
18.00 Д/ф «Забытое ремесло. Городовой» 12+
02.00 Ночной эфир 16+

РЕН-ТВ
05.00, 18.00, 02.00, 04.35 Самые шокирующие гипотезы 16+
06.00 С бодрым утром! 16+
08.30, 12.30, 16.30, 19.30, 23.00 Новости 16+
09.00 Документальный спецпроект 16+
10.00 Засекреченные списки 16+
11.00 Как устроен мир 16+
12.00, 16.00, 19.00 112 16+
13.00 Загадки человечества 16+
14.00 Невероятно интересные истории 16+
15.00 Д/с «Легенды и мифы» 16+
17.00, 02.50 Тайны Чапман 16+
20.00 Х/ф «Крупный улов» 16+
22.30 Безумные факты 16+
23.30 Х/ф «Мидуэй» 16+

ВОЛГА
06.00, 08.00 Новости с субтитрами 16+
06.25 Д/с «Государственная грамота» 12+
06.40, 18.30 Т/с «Счастливый билет» 16+
07.50, 12.50, 17.50, 20.20 Экипаж. Хроника происшествий 16+
08.25, 21.05 Т/с «Седьмая руна» 16+
10.35 Х/ф «Не женская работа» 16+
12.30, 20.00 Герои «Волги» 16+
13.00, 18.00 Новости. Прямой эфир
13.20 День за днём 12+
14.00 Х/ф «Зелёная карета» 16+
15.50, 23.15 Х/ф «Личная жизнь следователя Савельева» 16+
19.40 Покупайте нижегородское 16+
20.30 Новости. Итоги дня. Прямой эфир
01.20 Д/с «Нобелевские лауреаты» 12+
02.10 Ночной эфир 16+

ЧЕ
06.00, 05.00 Дорожные драмы 16+
06.15 Дорожные войны 16+
12.00 Т/с «Солдаты 9» 16+
17.00, 22.00 Заступницы 16+
20.00, 02.40 Решала 16+
00.00 Опасные связи 18+

ДОМАШНИЙ
06.30, 05.40 По делам несовершеннолетних 16+
07.15, 04.50 Давай разведёмся! 16+
08.15, 03.05 Тест на отцовство 16+
10.30, 23.35 Д/с «Понять. Простить» 16+
11.45, 00.50 Д/с «Порча» 16+
12.50, 01.50 Д/с «Знахарка» 16+
13.25, 02.15 Д/с «Верну любимого» 16+
14.05, 02.40 Д/с «Голоса ушедших душ» 16+
14.40 Д/с «Кризисный центр» 16+
19.00 Х/ф «Пока все дома» 16+
04.45 6 кадров 16+

Лев Толстой: живее всех живых

В Нижегородском театре драмы – премьера. Спустя 75 лет в репертуар театра вернулась пьеса Льва Толстого «Живой труп». Спектакль «Живой» поставила московский режиссер Наталья Ковалева. Куда же «подевался труп» в новой сценической версии и что нового появилось в прочтении классической пьесы, разбиралась Елена Анисимова.

Замахнулись на Толстого

Впервые пьеса «Живой труп» на сцене Нижегородского театра драмы была поставлена в октябре 1911 года, сразу после публикации. (Толстой разрешил Немировичу-Данченко поставить пьесу в Художественном театре только после своей смерти.) «Живой труп» основан на реальных событиях, которые разрушили жизнь ее участников, и внутренняя порядочность писателя не позволила ему сразу разрешить постановку.

В основе сюжета – детективная история дворянина Федора Протасова, который пытается освободиться от уз брака и условностей высшего света, инсценируя собственную смерть.У главного героя есть работа, семья, дом. А я ему хочется… застрелиться. В итоге Федя опускается на самое дно, делая это осознанно, не желая выносить лжи в общественной и семейной жизни. На нижегородской сцене классический текст дополнили отрывками из дневников и писем писателя. В спектакле появляется… сам Толстой и его жена Софья Андреевна.

Директор драмтеатра Борис Кайнов объясняет выбор пьесы долгим отсутствием на сцене драматургии Льва Толстого.

– Семьдесят с лишним лет в театре Толстого не было, а наш репертуар построен в основном на классике, и писатель как-то подзабылся, – объяснил Борис Кайнов.

Режиссерский эксперимент

Наталья Ковалева выступила в качестве не только режиссера-постановщика, но и автора сценария.

– Я очень благодарна театру за предложение поставить спектакль по Толстому, – отметила режиссер. – Я преподаю в Театральном институте им. Щукина. Долгое время у нас заведовал кафедрой Василий Лановой. Он говорил, что каждого студента, а я бы сказала, что и каждого человека, надо «провести через Толстого», потому что это настолько глубокий колодец, из которого можно пить и пить, и так и не выпьешь полностью. Прочитав «Живой труп», я подумала: как грустно все заканчивается, Федя застрелился, и все, конец. Но нельзя же из театра уходить с такой печалью в сердце! С этим надо что-то делать! Читая критические материалы, дневники Софьи Андреевны и Льва Николаевича, воспоминания их детей и друзей, я поняла, что в Протасове много от самого Толстого. Лев Николаевич все время искал гармонию в жизни. Мне показалось, что на сцене должен быть и сам писатель. Вместе с героями и зрителями он будет искать пути к внутренней свободе, то пространство, в котором мог бы быть счастлив.

«Все друг другу врут»

– Главная мысль теории самосовершенствования Толстого – человек должен жить по совести, – говорит завлит театра Тамара Яровикова. – Его герой тоже совестлив и не знает, как жить в мире, где все друг другу врут. В наше время понятие совести как-то истерлось. Ты обманул и тебя не поймали – хорошо. Разве с этим мы не встречаемся?! Особенно если обманул многих. Конечно, это было неприемлемо для Толстого, и об этом он писал. Современно и то, что ценилось во все времена. Это любовь. А на чем она держится?! Для Толстого было жестокостью давать свои дневники будущей жене, где было много позорных строк. А финал его жизни?! Непостижимо, почему он ушел из семьи!? Необходимо поговорить сегодня и о бесценности уз брака. Для многих наших современников брак уже мало что значит. А ведь еще в Писании сказано: «не прелюбодействуй»!

Часы, зеркала, двери

Лев Толстой – прозаик, драма давалась ему тяжело. Трудно показать внутреннюю работу человека через действия и поступки. Динамики спектаклю придают песни и танцы цыган. А еще режиссер вместе с художником-постановщиком разработали интересную сценографию спектакля.

– Произведения Толстого – это классика на все времена, а материальный образ времени – часы, – рассказал художник-постановщик Борис Шлямин. – Так на сцене появились два мультимедийных экрана. На одном из них – огромный маятник, который отбивает часы и минуты. Появился большой книжный шкаф. А еще захотелось установить на сцене вращающиеся двери, как в современных торговых центрах, только вместо перегородок – зеркала. Это своеобразные границы пространства, реальности и нереальности. Использование зеркал добавило мистики. В то же время в них постоянно отражались сами герои, обнажая свое второе «я». А еще каждый зритель мог увидеть себя на сцене в лице персонажей.

Герои и роли

Убедителен в роли Толстого Сергей Блохин. Может пошутить, пощекотать Софью Андреевну, а потом накричать на нее, выгнать из дома и тут же пожалеть, укрыть одеялом, рассказать сказку. Сергей Валерьевич утверждает: образ писателя рождался в муках.

– Мне было интересно и любопытно сыграть такую глыбу, как Толстой. Не могу сказать, что полностью доволен тем, что получилось, но, думаю, буду работать над этим.

Ираида Бошко сыграла жену писателя.

– Я перечитывала дневники Софьи Андреевны и страдала вместе с ней, – говорит актриса. – Ей было очень трудно. В конце жизни супруги совсем не понимали друг друга. Она родила 13 детей, у нее было 16 беременностей. При этом, будучи близорукой, переписывала книги мужа. Сама кормила, учила своих детей, сажала сад. Сама посадила 550 дубков, сосенок, сама выхаживала детей, которые болели. И благодарность за это – запись в дневнике Толстого: «Не было игры в нашей жизни», «Не было в жене какой-то изюминки».

Федор Протасов в спектакле не застрелился. Уходит в темноту, вслед за ним уходит Лев Толстой. А значит, поиск гармонии и смысла жизни продолжается.

«Все остались живы, и слава богу», – пошутила режиссер Ковалева.

Елена Анисимова

Фото Валерии Авдеевой

Культурная столица

Уходящий год Нижний Новгород провел в статусе «Культурной столицы». Первый в России! Какими событиями в сфере культуры был отмечен 2024 год? Что запомнится больше всего? Были ли уникальные мероприятия? И кто принял эстафету у Нижнего и станет вторым российским центром культурной жизни в 2025 году? Об этом говорили на церемонии по подведению итогов года в статусе «Культурная столица 2024 года» в минувшую субботу.

170 проектов разного масштаба

Церемония прошла в завершающий день «Российской креативной недели – Волга» на площадке в «Академии Маяк» имени А.Д. Сахарова.

Губернатор Нижегородской области Глеб Никитин напомнил, что Нижний Новгород получил почетный статус по итогам первого федерального конкурса среди городов России в 2023 году.

– Получению этого статуса предшествовала большая работа, – сказал губернатор. – Удалось воплотить все задуманное и наметить новые направления развития. Всего план включал в себя около 170 мероприятий разного масштаба и разной направленности – фестивали, выставки, конкурсы. Очень важными стали для нас мероприятия, приуроченные к 225-летию со дня рождения Александра Сергеевича Пушкина. Многие наши проекты в итоге получили награды, были отмечены на международном уровне. Спасибо всем, кто участвовал в реализации событийной программы, радовал нижегородцев и гостей!

По мнению заместителя губернатора Нижегородской области Олега Берковича, конкурс дал региону возможность еще раз осмыслить свой культурный потенциал и начать реализацию самых смелых и необычных проектов.

– Это был прекрасный яркий год. Нижнему Новгороду, как и в случае со званием «Молодежной столицы России», выпала честь первым примерить статус «Культурной столицы года», задавая планку для следующих городов. Уверен, что наша команда достойно справилась с этой задачей, – считает он.

Сила света на Intervals

Одним из первых крупных событий 2024 года в Нижнем Новгороде стал международный фестиваль мультимедийного искусства Intervals. Впервые с 2017 года он продлился целых пять дней и стал самым масштабным за всю свою историю. Фестиваль проходил с 27 апреля по 1 мая, его тема звучала так: «Сила света». Более двух десятков медиахудожников из Кореи, Испании, Франции, Турции, Азербайджана и России представили свое видение того, как свет преображает пространство, меняет привычные достопримечательности, какое влияние оказывает на человека. Площадками фестиваля стали КЦ «Рекорд», арт-пространство ЦЕХ, ДК им. Свердлова и фасады зданий: второго павильона Ярмарки, академии «Маяк», стадиона «Нижний Новгород» и Законодательного собрания. Мероприятие посетили свыше 350 тысяч человек из разных регионов России, а также других стран!

«Столица закатов»...

Еще один рекорд по посещаемости поставил мультижанровый музыкальный фестиваль «Столица закатов» – в этом году его гостями стали около 550 тысяч человек. В программе – сотни музыкальных мероприятий, выступлений, концертов в формате опен-эйр.

Новым направлением в этом году стал проект «Столица закатов. Новые имена», цель которого – поддержать талантливых нижегородских авторов, дав им возможность показать себя на «большой» сцене. В финале за победу боролись 10 певцов, их оценивали братья Кристовские и другие члены жюри – известные нижегородские музыканты.

...и другие фестивали

Весь год Нижний Новгород был центром притяжения горожан и туристов. Особенно много разноплановых фестивалей было весной и летом: гастрофест «Гастрономическая Рождественская», фестиваль нового российского кино «Горький fest», музыкально-экологический фестиваль «Рок чистой воды», музыкальный фестиваль «Великая Русь» у собора Александра Невского. Для любителей классической музыки: международный музыкальный фестиваль «Денис Мацу-

ПОДВОДИТ ИТОГИ

ев представляет: диалог поколений», международный фестиваль искусств «Стрелка», летний международный фортепианный фестиваль Pianissimo и др. А еще – зрелищный фестиваль воздухоплавания «Приволжская фиеста», главный российский open water – массовый заплыв X-Waters Volga, уже традиционные и массовые «Беги, герой!», «Зеленый марафон». Всех событий и не перечислишь!

Такие разные выставки

В 2024 году в Нижнем прошло и большое количество выставок. Вспомним некоторые из них. «Я говорю с тобой из Ленинграда» – к 80-летию полного освобождения Ленинграда от фашистской блокады. В Арсенале – первая выставка современного африканского искусства «Перевернутое сафари. Современное искусство Африки», в пространстве ЦЕХ* – цифровая экспозиция «Великолепный Эрмитаж», «Кремли России – взгляд художника» – в Зачатской башне Нижегородского кремля и многие-многие другие проекты. А проект «Русская ярмарка. Торг. Гулянье. Балаган» стал беспрецедентным по географическому охвату и количеству участников.

От Пушкина до Чкалова

Статус «Культурной столицы» распространился и за пределы Нижнего Новгорода. Насыщенная программа прошла в Арзамасе, Городце, Семенове, Выксе, Чкаловске. Конечно, нельзя не вспомнить событие, которое в этом году отмечала вся страна и весь мир, – 225-летие со дня рождения А. С. Пушкина. Юбилей поэта был отмечен целым циклом мероприятий, центром празднования которого стало Большое Болдино.

Широко отметили в Нижегородской области еще один юбилей – 120-летие со дня рождения Героя Советского Союза, летчика-испытателя Валерия Чкалова.

Обновили учреждения культуры

«Культурная столица» – это не только события, но и развитие инфраструктуры. В городе было отреставрировано более 50 объектов культурного наследия. Капитальный ремонт провели в Кукольном театре, после масштабной реконструкции открылись Нижегородский планетарий им. Г.М. Гречко и государственный литературно-мемориальный музей Н.А. Добролюбова. Активно идет работа по созданию центра развития образования и подготовки кадров «Парк мастеров: Нижполиграф».

Грозный принял эстафету

– В 2024 году в рамках федерального конкурса мы увидели первую «Культурную столицу года», – сказал на церемонии депутат Государственной Думы РФ, председатель оргкомитета федерального конкурса «Культурная столица года» Николай Новичков. – Ею по праву стал Нижний Новгород, известный своими значимыми культурными традициями и масштабными культурными событиями. Первым быть не только почетно, но и очень сложно. При этом со всей уверенностью можно сказать, что Нижний Новгород оправдал звание «Культурной столицы 2024 года», установив высокую планку качества программы реализации данного статуса.

Далее заместитель губернатора Нижегородской области Олег Беркович и министр культуры Чеченской Республики Иса Ибрагимов подписали соглашение о сотрудничестве между Нижегородской областью и Чеченской Республикой.

Глава Нижнего Новгорода Юрий Шалабаев вручил министру культуры Чеченской Республики символ статуса «Культурной столицы 2025 года». Мэр также подвел итоги работы, которую провел в статусе «Культурной столицы» Нижний Новгород.

– Это почетное звание стало для нас не просто признанием богатства и уникальности наследия нашего города, но и стимулом к созданию новых проектов, – сказал Юрий Шалабаев. – Мы открыли обновленный Нижегородский планетарий – один из самых высокотехнологичных в стране, где стартовал международный проект «Вселенная BRICS», возродили музей Добролюбова, возобновили реставрацию Литературного музея. Всего за год в Нижнем Новгороде прошло более двух тысяч мероприятий, проведенных городскими учреждениями культуры. Сегодня мы передаем культурную эстафету Грозному, чья культура вдохновляет своей самобытностью, древностью и глубиной. Уверен, почетный статус вдохновит его жителей на создание не менее ярких проектов и культурных инициатив. Желаю удачи!

Подготовила Елена Крюкова
Фото Алексея Манянина
и из открытых источников

«Брусничный джем»: вкусный праздник

В Нижнем Новгороде состоялся фестиваль «Брусничный джем». Его цель – продемонстрировать красоту народных промыслов и ремесел. Фестиваль проводится уже двенадцатый раз при поддержке Федерального агентства по делам молодежи (Росмолодежь).

Если душа просит праздника

Что-то рано отмечают нынче Масленицу, могли подумать посетители, заглянувшие пасмурным днем в один из торговых центров Нижнего. Блины с дымком, ароматный чай с брусникой из самовара, ярмарка ремесел, песни и танцы под гармошку. Но разве осень и зима – это время грустить? Можно развеселить себя и самим, устроив праздник. Например, фестиваль «Брусничный джем».

Конечно, время не повернешь вспять. За осенью придет зима, потом весна, а с ней и Масленица, затем – лето. Как тут не вспомнить знаменитую сказку Самуила Маршака «Двенадцать месяцев». Сказочная история ожила на большом экране под взмахом рук международного мастера песочной анимации Анны Стрелковой. Все, кто пришел на праздник, с удовольствием посмотрели сказку о падчерице, которой нужно найти подснежники, и о ее судьбоносной встрече с двенадцатью братьями-месяцами, раскрывающими чудеса природы. Смешение новогодних картин и музыки Чайковского добавило фестивалю так необходимого в наши дни волшебства и сказочного очарования.

Танцуем, играем, зажигаем!

А буквально через несколько минут зал огласился веселым девичьим смехом. Танцевальный коллектив «Этнос» Университета Лобачевского удивил не только мастерской хореографией, но и виртуозной фланкировкой казацкой шашки. Девушки с шашкой наголо – это, без натяжек, круто и очень смело!

Не меньше впечатлил танец образцового ансамбля «Раздолье» – небольшой хореографический рассказ о жизни деревенской девушки.

Лауреат всероссийских и международных конкурсов Олег Ваулин снова взял в руки аккордеон, чтобы порадовать гостей «Брусничного джема». Организаторы утверждают, что Ваулин – единственный в Нижнем Новгороде аккордеонист, исполняющий народную и современную музыку в уникальной авторской обработке.

> Музыканты, как и много веков назад, играют на всем, что под руку подвернется: ложках, балалайках, трещотках, свистульках, ведрах. Даже на печных заслонках и колотушке для белья – так называемом врубеле (не путать с художником Врубелем).

Затем было шоу барабанов от ансамбля «Ветер Фанга» и выступление фольклорно-этнографического ансамбля «Свети-Цвет» – органичный сплав фольклорных мотивов и современных ритмов.

Куклы-обереги

Студенты – неспокойные сердца, мастера на выдумку. Гостей фестиваля ожидали встречи со сказочными героями, уроки жонглирования, викторины. А также мастер-классы по созданию кукол-оберегов – подорожниц, ткацкому и гончарному ремеслу. Желающих поучиться было хоть отбавляй. Отрадно, что сегодня у молодежи просыпается интерес к исконно русским народным промыслам. Причем в наше время находятся люди, сохранившие секреты старых мастеров и готовые передать свои знания другим.

Ведущая мастер-класса по традиционной обереговой куколке Наталья считает, что подобные фестивали возвращают нас к истокам, поэтому мастерица с удовольствием принимает участие в такого рода встречах.

– Обереговую куколку-подорожницу мастерили женщины своим близким, собирая их в дорогу, – рассказала нашей газете Наталья. – В руку куколке, как правило, вкладывали обережный мешочек, перетянутый красной ниточкой. Мешочек – символ вкусной еды, чтобы путешественник в дороге не испытывал голода, а красная нить – это нить путеводная, которая всегда приведет к родному дому. Красная нить – это еще и символ жизни, любви, энергии и долголетия.

Квартира, изба, вампиры

Кандидат филологических наук Юлия Шеваренкова на лекции «Дом сейчас и дом в традиционной культуре» рассказала, с какими суевериями связаны части русского жилища.

– Для современного городского человека квартира – это его личное пространство, сконструированное по индивидуальному вкусу и замыслу внутри типовой городской застройки. Однако в традиционной народной культуре изба – одно из наиболее мифологизированных пространств, каждая часть которого несла символический смысл, – рассказала Юлия Михайловна.

Доктор философских наук Юлия Обидина прочитала лекцию о том, как возникла на Руси вера в вампиров и какие способы защиты от этой нечисти изобрели наши предки.

– В русской народной традиции всегда ярко отражалась дихотомия света и тьмы, добра и зла, милосердия и жестокости, – отметила Юлия Обидина. – Образ вампира также иллюстрирует амбивалентность добра и зла.

Центр культурного туризма

По словам организаторов фестиваля, богатая история России и русской культуры может быть рассказана не только через тексты исторических учебников, но и показана наглядно через участие молодежи в такого рода фестивалях с возможностью окунуться в атмосферу народного творчества.

Сотрудничество с мастерами ремесел и творческими коллективами привлекает внимание горожан и туристов к Нижнему Новгороду. Фестиваль «Брусничный джем» ежегодно радует и детей, и взрослых, по факту превращаясь в комплексную презентацию нашего города как центра культурного туризма.

Елена Анисимова
Фото автора

ЧЕТВЕРГ, 19 декабря

ПЕРВЫЙ
05.00 Доброе утро 0+
09.00, 11.30, 15.00, 03.00 Новости
09.20 Модный приговор 0+
10.10, 15.15, 18.30 Информационный канал 16+
12.00 Итоги года с Владимиром Путиным. Прямая трансляция
18.00 Вечерние новости
19.50 Пусть говорят 16+
21.00 Время
22.00 Т/с «Комбинация» 16+
23.00 Большая игра 16+
00.10 Горячий лед 0+
01.40, 03.05 Подкаст.Лаб 16+

РОССИЯ 1
05.00 Утро России 12+
09.00, 11.00, 17.00, 20.00, 03.00 Вести
09.30, 21.10 Местное время. Вести-Поволжье
09.55 О самом главном 12+
12.00 Итоги года с Владимиром Путиным. Прямая трансляция
15.00, 17.30 60 минут 12+
21.30 Т/с «Тайны следствия» 16+
23.30 Вечер 12+
02.10 Наши 12+
03.30 Малахов 16+

НТВ
04.50 Т/с «Улицы разбитых фонарей» 16+
06.30 Утро. Самое лучшее 16+
08.00, 10.00, 16.00, 19.00, 23.35 Сегодня
08.25 Т/с «Пёс» 16+
10.35, 15.00 Место встречи 16+
12.00 Итоги года с Владимиром Путиным. Прямая трансляция
16.45 За гранью 16+
17.50 ДНК 16+
20.00, 00.00 Х/ф «Морские дьяволы. Вектор атаки» 16+
00.45 Поздняков 16+
01.00 Мы и наука. Наука и мы 12+
02.00 Т/с «Старые кадры» 16+

ТНТ
07.00 Однажды в России 16+
08.00 Звёздные танцы 16+
09.30 Т/с «СашаТаня» 16+
18.30 Т/с «Жуки» 16+
21.00, 21.30, 22.00 Т/с «Неличная жизнь» 16+
22.30 Х/ф «Достать ножи» 16+
01.05 Х/ф «Красные огни» 16+
02.55, 03.40 Шоу «Студия Союз» 16+
04.25, 05.15 Однажды в России. Спецдайджест 16+
06.00 Утро ТНТ 16+

ТВЦ
06.00 Настроение 12+
08.15 Доктор И... 16+
08.45 Т/с «Секрет упавшей звезды» 16+
10.35 Д/ф «Мода с риском для жизни» 16+
11.30, 14.30, 17.50, 22.00 События
11.50, 02.50 Х/ф «Я знаю твои секреты. Римский палач» 12+
13.50, 05.00 Мой герой. Лео Бокерия 12+
14.55 Город новостей 16+
15.10 Х/ф «Тёмная сторона Света-3» 12+
17.00 Актёрские драмы 16+
18.15 Х/ф «Свадебные хлопоты» 12+
22.40 10 самых... Похудевшие звёзды 16+
23.10 Легенды эстрады. Гудбай, Америка! 16+
00.00 События. 25-й час
00.30 Петровка, 38 16+
00.45 Следствие ведет КГБ. Взрывная волна 16+
01.30 Русские тайны. Двойники вождей 16+
02.10 Хроники московского быта 12+
04.20 Д/ф «Вия Артмане. Гениальная притворщица» 16+
05.30 Актёрские судьбы. Юрий Васильев и Александр Фатюшин 16+

ТВ3
06.00, 05.30 Мультфильмы 6+
08.00 М/с «Леди Баг и Супер-кот» 6+
08.30, 15.00, 18.00, 22.15 Новости 16+
08.40 Т/с «Гадалка» 16+
15.15, 15.45, 16.20 Т/с «Слепая» 16+
17.00, 18.10 Т/с «Кордон» 16+
19.15 Т/с «Пасечник» 16+
23.30 Х/ф «Луна» 12+
02.00 Х/ф «Восстание» 18+
03.15, 04.00, 04.45 Дневник экстрасенса 16+

СТС
06.00, 05.50 Ералаш 0+
06.10 М/ф «Три кота» 0+
07.10 М/ф «Рок дог» 6+
08.55 М/ф «Тайна Мосли» 6+
10.55 Х/ф «На солнце, вдоль рядов кукурузы» 6+
12.45 Х/ф «Трансформеры. Последний рыцарь» 12+
15.55 Уральские пельмени. Смехbook 16+
16.35 Шоу Уральские пельмени 16+
21.00 Х/ф «Бамблби» 12+
23.20 Х/ф «Неудержимый» 16+
01.15 Шоу из шоу 16+
02.35 Импровизаторы 16+
03.20 Т/с «Цветы жизни» 16+
04.00 6 кадров 16+
04.30 Мультфильмы 16+

РОССИЯ К
06.30 Пешком... 16+
07.05 Д/ф «Императрицы Древнего Рима» 16+
08.05 Т/с «Мегрэ» 16+
09.40 Оттепель. В добрый час. Олег Даль. Рассказывает Юрий Поляк 16+
10.00, 12.30, 16.30, 19.30, 23.50 Новости культуры 16+
10.15 Наблюдатель 16+
11.10, 00.55 XX Век. «Портреты из легенды. Пётр Лещенко... Оскар Строк» 16+
12.45 Новости. Подробно. Театр 16+
13.00 Д/ф «Вологда. Усадьба Брянчаниновых» 16+
13.30 Д/ф «Галина Волчек. В поисках интонации» 16+
14.25 Х/ф «Кавказский пленник» 0+
15.40 2 Верник 2. Валерий Баринов 16+
16.45 Моя любовь-Россия! Ведущий Пьер-Кристиан Броше. «Символы и обереги в народном костюме» 16+
17.15 Посвящение Александру Свешникову. Концерт Государственной академической капеллы России им. А.А. Юрлова и Государственного академического русского хора им. А.В. Свешникова 16+
19.00 Почерк эпохи 16+
19.45 Главная роль 16+
20.05 Открытая книга. Яна Вагнер. «Тоннель» 16+
20.30 Спокойной ночи, малыши!
20.45 Д/ф «Завтра не умрет никогда». «Инженеры живых систем» 16+
21.30 Энигма. Роберто Кодацци 16+
22.15 Т/с «Мегрэ» 16+
00.05 Д/ф «Была ли убийцей единственная женщина-император Китая?» 16+
02.00 Д/ф «Страсти по Щедрину» 16+

МАТЧ-ТВ
06.00, 14.55 Вопреки всему 12+
06.30 Вид сверху 12+
07.00, 10.00, 12.55, 15.30 Новости
07.05, 15.35, 21.55 Все на Матч! 12+
10.05, 12.35 Специальный репортаж 12+
10.25 Лучшие из лучших 12+
11.30 Профессиональный бокс 16+
13.00 Есть тема! 12+
14.25 Большой Хоккей 12+
16.30 Д/ф «Льюис Хэмилтон» 12+
17.55 Плавание. Кубок Владимира Сальникова
19.00 Хоккей. Фонбет Чемпионат КХЛ
22.50 Футбол. Кубок Италии
01.00 Евротур 12+
01.50 Плавание. Кубок Владимира Сальникова 0+
02.55 Новости 0+
03.00 Волейбол. Чемпионат России 6+
05.00 География спорта. Магадан 12+
05.30 Матч! Парад 6+

ПЯТЫЙ
05.00, 09.00, 13.00, 17.00 Известия 16+
05.25, 06.10, 07.05 Т/с «ГОСПОДА ОФИЦЕРЫ» 16+
08.00 Ваше здоровье! 12+
08.35 День ангела 0+
09.30, 10.20 Т/с «НАШ СПЕЦНАЗ-2» 16+
13.30, 02.40 Т/с «СЛЕД» 16+
21.25, 02.05 Т/с «ВЕЛИКОЛЕПНАЯ ПЯТЁРКА-7» 16+
22.20 Т/с «ВЕЛИКОЛЕПНАЯ ПЯТЁРКА-6» 16+
23.10 Т/с «ВЕЛИКОЛЕПНАЯ ПЯТЁРКА-4» 16+
00.00 Известия. Итоговый выпуск 16+

ННТВ
06.00, 09.00, 17.30, 20.10, 21.05 Время новостей 12+
06.20 Мультфильмы 0+
07.05, 16.00 Т/с «Три королевы» 16+
08.10 Д/ф «Моя любовь - Россия!» 12+
08.40 Центр Н 12+
08.50, 17.20 Патруль ННТВ. Криминальный обзор 16+
09.20, 22.30 Х/ф «Москва, я терплю тебя» 16+
11.05, 18.30 Т/с «Тамарка» 16+
12.00 Пресс-конференция РФ В.В. Путина. Прямая трансляция
17.05 Д/ф «Забытое ремесло. Городовой» 12+
18.00 Разговор о важном 16+
18.15 Д/ф «Сторона хоккейная: Кабардино-Балкария» 6+
19.30, 20.25, 21.20 КХЛ. Хоккей 12+
22.00 Время новостей с субтитрами 12+
00.30 Д/ф «Репортажи из будущего. Космические спасатели» 12+
02.00 Ночной эфир 16+

РЕН-ТВ
05.00, 18.00, 01.40, 04.30 Самые шокирующие гипотезы 16+
06.00 С бодрым утром! 16+
08.30, 12.30, 16.30, 19.30, 23.00 Новости 16+
09.00 Документальный спецпроект 16+
10.00 Засекреченные списки 16+
11.00 Как устроен мир 16+
12.00, 16.00, 19.00 112 16+
13.00 Загадки человечества 16+
14.00 Невероятно интересные истории 16+
15.00 Неизвестная история 16+
17.00, 02.30 Тайны Чапман 16+
20.00 Х/ф «Кодекс киллера» 16+
22.00 Наука и техника 16+
23.30 Х/ф «Беги без оглядки» 18+

ВОЛГА
06.00, 08.00 Новости с субтитрами 16+
06.25 Д/с «Государственная грамота» 12+
06.40, 18.30 Т/с «Счастливый билет» 16+
07.50, 17.50, 20.20 Экипаж. Хроника происшествий 16+
08.25, 21.05 Т/с «Седьмая руна» 16+
10.25 Х/ф «Мужчина в доме» 16+
12.00 Пресс-конференция РФ В.В. Путина. Прямая трансляция
16.00 Х/ф «Бестселлер по любви» 16+
18.00 Новости. Прямой эфир
19.40 Телекабинет врача 16+
20.00 Герои «Волги» 16+
20.30 Новости. Итоги дня. Прямой эфир
23.10 Х/ф «Личная жизнь следователя Савельева» 16+
01.15 Д/с «Нобелевские лауреаты» 12+
02.05 Ночной эфир 16+

ЧЕ
06.00, 05.00 Дорожные драмы 16+
06.10 Дорожные войны 16+
12.00 Т/с «Солдаты 9» 16+
17.00, 22.00 Заступницы 16+
20.00, 02.40 Решала 16+
00.00 Опасные связи 18+

ДОМАШНИЙ
06.30, 05.45 По делам несовершеннолетних 16+
07.00, 04.55 Давай разведёмся! 16+
08.00, 02.55 Тест на отцовство 16+
10.15, 23.20 Д/с «Понять. Простить» 16+
11.30, 00.35 Д/с «Порча» 16+
12.40, 01.35 Д/с «Знахарка» 16+
13.15, 02.05 Д/с «Верну любимого» 16+
13.55, 02.30 Д/с «Голоса ушедших душ» 16+
14.30 Д/с «Кризисный центр» 16+
19.00 Х/ф «Родные и близкие» 16+
04.35 6 кадров 16+

ПЯТНИЦА, 20 декабря

ПЕРВЫЙ
05.00 Доброе утро 0+
09.00, 12.00, 15.00 Новости
09.20 Модный приговор 0+
10.10 Жить здорово! 16+
11.00, 12.15, 14.00 Информационный канал 16+
13.30 АнтиФейк 16+
15.15 Давай поженимся! 16+
16.05 Горячий лед. Чемпионат России по фигурному катанию
18.00 Вечерние новости
18.40 Человек и закон 16+
19.45 Поле чудес 16+
21.00 Время
21.45 «Фантастика». Следующий уровень 12+
23.40 Угадай мелодию 12+
01.30 Подкаст.Лаб 16+

РОССИЯ 1
05.00 Утро России 12+
09.00, 11.00, 14.00, 17.00, 20.00 Вести
09.30, 14.30, 21.10 Местное время. Вести-Поволжье
09.55 О самом главном 12+
11.30, 18.30 60 минут 12+
13.00 Наши 12+
14.55 Т/с «Райский» 16+
17.30 Прямой эфир 16+
21.30 Х/ф «Последний богатырь» 6+
23.40 Х/ф «Решение о ликвидации» 12+
01.25 Х/ф «Мирный атом» 16+

НТВ
04.50 Т/с «Улицы разбитых фонарей» 16+
06.30 Утро. Самое лучшее 16+
08.00, 10.00, 13.00, 16.00, 19.00 Сегодня
08.25 Мои университеты. Будущее за настоящим 6+
09.25, 10.35 Т/с «Пёс» 16+
13.25 Чрезвычайное происшествие 16+
14.00 Место встречи 16+
16.45 ДНК 16+
17.55 Жди меня 12+
20.00 Х/ф «Морские дьяволы. Вектор атаки» 16+
00.20 Своя правда 16+
02.10 Инфощит 16+
02.50 Квартирный вопрос 0+
03.45 Агентство скрытых камер 16+

ТНТ
07.00, 08.00, 19.00, 20.00 Однажды в России 16+
09.00 Т/с «СашаТаня» 16+
21.00, 01.00 Комеди Клаб 16+
23.00 Однажды в России 18+
00.00 Миллион вопросов 16+
03.20, 04.05 Я тебе не верю 16+
04.50 Однажды в России. Спецдайджест 16+

ТВЦ
06.00 Настроение 12+
08.10, 11.50 Х/ф «Миллионерша» 12+
11.30, 14.30, 17.50 События
12.40, 15.05 Х/ф «Конец игры» 16+
14.55 Город новостей 16+
17.00 Актёрские драмы 16+
18.15 Х/ф «Забери меня к себе» 16+
20.05 Х/ф «Главное желание» 16+
22.00 В центре событий 16+
23.05 Хорошие песни 12+
00.45 Х/ф «Гений» 16+
03.15 Петровка, 38 16+
03.30 10 самых... Похудевшие звёзды 16+
03.55 Х/ф «Свадебные хлопоты» 12+

ТВ3
06.00 Мультфильмы 6+
08.00 М/с «Леди Баг и Супер-кот» 6+
08.30, 15.00, 18.00, 22.15 Новости 16+
08.40, 10.45 Т/с «Гадалка» 16+
10.15 Новый день 16+
14.00, 15.10 Вернувшиеся 16+
16.20 Т/с «Слепая» 16+
19.15 Х/ф «Крик. Ночь перед Рождеством» 16+
21.00, 22.25 Х/ф «Страшные истории для рассказа в темноте» 16+
23.30 Х/ф «Очень странный пришелец» 16+
01.30 Х/ф «Бюро человечества» 18+
02.45 Х/ф «В изгнании» 16+
04.15, 05.15 Дневник экстрасенса 16+

СТС
06.00, 05.50 Ералаш 0+
06.10 М/ф «Три кота» 0+
07.00, 10.00 Уральские пельмени. Смехbook 16+
09.00 Поехали с нами! 16+
11.40, 22.30, 00.00 Шоу русская дорога 16+
13.20 Шоу Уральские пельмени 16+
01.00 Кино в деталях с Фёдором Бондарчуком 18+
02.00 Суперниндзя 16+
03.40 Т/с «Цветы жизни» 16+
04.25 6 кадров 16+
04.30 Мультфильмы 0+

РОССИЯ К
06.30 Пешком... 16+
07.05 Д/ф «Была ли убийцей единственная женщина-император Китая?» 16+
07.55 Д/ф «Первые в мире». «Синтезатор Мурзина» 16+
08.10 Т/с «Мегрэ» 16+
09.40 Оттепель. В добрый час. Олег Табаков. Рассказывает Владислав Миллер 16+
10.00, 12.30, 16.30, 19.30, 00.15 Новости культуры 16+
10.20 Х/ф «Беспокойное хозяйство» 0+
12.00 Открытая книга. Яна Вагнер. «Тоннель» 16+
12.55 Власть факта. «Россия в судьбе Монголии» 16+
13.35 Д/ф «Русская звезда на Босфоре. Владимир Красовский» 16+
14.20 Х/ф «Дело» 0+
15.45 Энигма. Роберто Кодацци 16+
16.45 Письма из провинции 16+
17.15 IV Международный конкурс молодых пианистов Grand Piano Competition 16+
18.30 Д/ф «Вологда. Усадьба Брянчаниновых» 16+
19.00 Почерк эпохи 16+
19.45 Главная роль 16+
20.05 Всероссийский открытый телевизионный конкурс юных талантов «Синяя Птица» 16+
21.05 Линия жизни 16+
22.05 Х/ф «Забытая мелодия для флейты» 12+
00.30 Х/ф «Марчеллино, хлеб и вино» 16+
02.05 Д/ф «Запечатленное время». «Смычка Турксиба» 16+
02.35 М/ф «Геракл у Адмета» 16+

МАТЧ-ТВ
06.00 Вопреки всему 12+
06.30 Большой Хоккей 12+
07.00, 08.30, 15.25 Новости
07.05, 21.30, 00.30 Все на Матч! 12+
08.35 Небесная грация 0+
09.00 Биатлон
10.55 Век нашего спорта 12+
12.00 Биатлон
13.45 Есть тема! 12+
15.30 Смешанные единоборства
19.25 Волейбол. Чемпионат России
22.15 Футбол. Чемпионат Германии
01.20 Центральный круг 12+
01.50 Плавание. Кубок Владимира Сальникова 0+
02.55 Новости 0+
03.00 Волейбол. Чемпионат России 6+
05.00 Формула-1. Гаснут огни 12+
05.30 Вид сверху 12+

ПЯТЫЙ
05.00, 09.00, 13.00, 17.00 Известия 16+
05.25 Т/с «НАШ СПЕЦНАЗ-2» 16+
08.30 Ваше здоровье! 12+
09.30 Х/ф «НА РУБЕЖЕ. ОТВЕТНЫЙ УДАР» 16+
13.30 Т/с «СЛЕД» 16+
23.10 Светская хроника 16+
00.10, 01.00 Они потрясли мир 16+
01.50 Т/с «УСЛОВНЫЙ МЕНТ-4» 16+
02.35 Т/с «УСЛОВНЫЙ МЕНТ-5» 16+

ННТВ
06.00, 09.00, 12.00, 17.30, 19.30 Время новостей 12+
06.20 Мультфильмы 0+
07.05, 12.20 Т/с «Три королевы» 16+
08.10 Д/ф «Моя любовь - Россия!» 12+
08.40 Центр Н 12+
08.50, 13.20, 17.20, 19.20 Патруль ННТВ. Криминальный обзор 16+
09.20 Х/ф «Звездочка» 16+
11.55 Имена России - Имена Нижнего 12+
13.30, 22.00 Время новостей с субтитрами 12+
13.50 Т/с «Птичка певчая» 12+
18.00 Земля и Люди 12+
18.25 Д/ф «День в музее: Пушкинский музей» 12+
18.50 В движении 12+
20.00 Х/ф «Королевы ринга» 16+
22.30 Х/ф «Клинч» 16+
00.30 Д/ф «Репортажи из будущего. Домашние помощники XXI века» 12+
02.00 Ночной эфир 16+

РЕН-ТВ
05.00, 18.00, 03.00 Самые шокирующие гипотезы 16+
06.00 С бодрым утром! 16+
08.30, 12.30, 16.30, 19.30 Новости 16+
09.00, 15.00 Засекреченные списки 16+
11.00 Как устроен мир 16+
12.00, 16.00, 19.00 112 16+
13.00 Загадки человечества 16+
14.00 Невероятно интересные истории 16+
17.00 Главные тайны мира 16+
20.00 Х/ф «Честный вор» 16+
21.50 Х/ф «Взломщик» 16+
23.40 Х/ф «В эфире» 18+
01.40 Х/ф «Взаперти» 18+

ВОЛГА
06.00, 08.00 Новости с субтитрами 16+
06.25 Д/с «Государственная грамота» 12+
06.40 Т/с «Счастливый билет» 16+
07.50, 12.50, 17.50 Экипаж. Хроника происшествий 16+
08.25 Т/с «Седьмая руна» 16+
10.30 Х/ф «Бестселлер по любви» 16+
12.20 Седмица 16+
12.30 Герои «Волги» 16+
13.00, 18.00 Новости. Прямой эфир
13.20 День за днём 12+
14.00 Х/ф «Железный лес» 12+
18.30 Разговор о городе 12+
18.45 Д/ф «Мария Полякова. Своя среди чужих» 12+
20.00 Разговор о важном 16+
20.20 407-й на связи 16+
20.30 Новости. Итоги дня. Прямой эфир
21.05 Без галстука 16+
21.25 В движении 12+
21.50 Х/ф «Невеста моего друга» 16+
00.00 Х/ф «Стальные магнолии» 16+
02.20 Ночной эфир 16+

ЧЕ
06.00 Дорожные драмы 16+
06.15, 08.30 Улётное видео 16+
13.00 Улётные животные 16+
15.00 Решала 16+
18.00 Притворщики 16+
22.00, 23.00 Опасные связи 18+
02.40, 03.30 Утилизатор 12+

ДОМАШНИЙ
06.30 По делам несовершеннолетних 16+
07.35, 05.05 Давай разведёмся! 16+
08.40, 03.25 Тест на отцовство 16+
10.55, 00.00 Д/с «Понять. Простить» 16+
12.10, 15.10, 01.10 Д/с «Порча» 16+
13.15, 02.05 Д/с «Знахарка» 16+
13.50, 02.30 Д/с «Верну любимого» 16+
14.35, 03.00 Д/с «Голоса ушедших душ» 16+
19.00 Х/ф «Блондинка и брюнетка» 16+
23.30 Уютное утро 16+
05.50 Х/ф «Найти мужа Дарье Климовой» 16+

СУББОТА, 21 декабря

ПЕРВЫЙ
06.00 Доброе утро. Суббота [12+]
09.00 Умницы и умники [12+]
09.45 Слово пастыря [0+]
10.00, 12.00 Новости
10.15 Сапсан. Наперегонки со временем [12+]
11.10 Поехали! [12+]
12.15 Наше всё [12+]
13.05 ПроУют [0+]
14.00 К 90-летию Бориса Волынова. «Герой гагаринской эпохи» [12+]
15.00 Горячий лед. Чемпионат России по фигурному катанию
18.00 Вечерние новости
18.20 Народный ледниковый [0+]
20.05 Эксклюзив [16+]
21.00 Время
21.35 Сегодня вечером [16+]
23.10 Х/ф «Пассажиры ночи» [18+]
01.25 Подкаст.Лаб [16+]

РОССИЯ 1
05.00 Утро России. Суббота [12+]
08.00 Вести. Местное время. Суббота
08.35 По секрету всему свету [12+]
09.00 Формула еды [12+]
09.25 Пятеро на одного [12+]
10.10 Сто к одному [12+]
11.00, 14.00, 17.00, 20.00 Вести
11.50 Доктор Мясников [12+]
12.55 Судьба человека [12+]
14.30, 20.50 Местное время. Вести-Поволжье
14.50 Парад юмора [16+]
17.50 Привет, Андрей! [12+]
21.00 Х/ф «Новая жизнь» [16+]
00.40 Х/ф «Зимний вальс» [12+]
04.05 Х/ф «Кузнец моего счастья» [12+]

НТВ
04.45 Т/с «Улицы разбитых фонарей» [16+]
06.20 Жди меня [12+]
07.20 Смотр [0+]
08.00, 10.00, 16.00 Сегодня
08.20 Поедем, поедим! [16+]
09.20 Едим дома [0+]
10.20 Главная дорога [16+]
11.00 Живая еда с Сергеем Малозёмовым [12+]
12.00 Квартирный вопрос [0+]
13.00 НашПотребНадзор [16+]
14.10 Чудо [6+]
16.20 ЧП. Расследование [16+]
17.00 Своя игра [0+]
18.00 Следствие вели... [16+]
19.00 Центральное телевидение [16+]
20.20 Ты не поверишь! [16+]
21.20 Секрет на миллион. Михаил Боярский [16+]
23.30 Международная пилорама [18+]
00.20 Уроки русского [12+]
01.00 Квартирник НТВ у Маргулиса. Алсу [16+]
02.15 Дачный ответ [0+]
03.10 Х/ф «Мой грех» [16+]

ТНТ
07.00, 07.30, 08.30, 09.30 Однажды в России. Спецдайджест [16+]
10.30, 13.00, 15.50 Экстрасенсы. Битва сильнейших [16+]
18.30 Экстрасенсы. Реванш [16+]
21.00 Ярче звёзд [16+]
23.00 Звёздные танцы [16+]
00.30 Женский стендап [16+]
01.30 Лига городов [16+]
03.05, 03.50 Я тебе не верю [16+]
04.40 Однажды в России. Спецдайджесты-2023 [16+]

ТВЦ
06.50 Православная энциклопедия [6+]
07.15 Х/ф «Главное желание» [16+]
09.05 Здоровый смысл [16+]
09.35 Смех, дрожь и видео [16+]
10.05 Мифы о еде. Салаты [16+]
10.55 Просто & вкусно [6+]
11.30, 14.30, 23.35 События
11.45 Смешите меня семеро [16+]
12.40 Анекдот-клуб «Нехмурые люди» [16+]
13.10, 14.45 Х/ф «Вина» [12+]
17.15 Т/с «Бизнес-план счастья» [12+]
21.00 Постскриптум [16+]
22.15 Право знать! [16+]
23.45 Д/ф «Смерш. Ловушка для самурая» [16+]
00.30 Следствие ведёт КГБ. Уравнение с тремя неизвестными [16+]
01.10 «На восток!» Специальный репортаж [16+]
01.35 Хватит слухов! [16+]
02.05, 02.40, 03.20, 04.40 Актёрские драмы [16+]
05.20 Актёрские судьбы. Татьяна Пилецкая и Юлиан Панич [16+]

ТВ3
06.00, 18.10, 19.15, 20.45, 05.30 Мультфильмы [6+]
08.00 Вкусно с Анфисой Чеховой [16+]
08.30, 15.00, 18.00, 22.15 Новости [16+]
08.40 М/с «Леди Баг и Супер-кот» [6+]
23.00 Х/ф «Тайна Сен-Тропе» [16+]
01.00 Х/ф «Больше, чем жизнь» [16+]
02.30 Дневник экстрасенса [16+]

СТС
06.00, 05.50 Ералаш [0+]
07.00 М/ф «Три кота» [0+]
07.25 Уральские пельмени. Смехbook [16+]
07.30, 09.00 Просто кухня [12+]
08.25 Просто завтрак [16+]
10.00 100 мест, где поесть [16+]
11.00, 14.35, 15.40 Суперниндзя [16+]
16.45 М/ф «Мармадюк» [6+]
18.35 Х/ф «Джуманджи. Зов джунглей» [16+]
21.00 Х/ф «Джуманджи. Новый уровень» [12+]
23.25 Х/ф «Катастрофа» [18+]
01.25 Х/ф «Мастер z. Наследие Ип Мана» [18+]
03.10 Импровизаторы [16+]
04.00 Т/с «Цветы жизни» [16+]
04.40 Мультфильмы [16+]

РОССИЯ К
06.30 Библейский сюжет [16+]
07.05 М/ф «Сказки-невелички». «Полет на Луну» [16+]
07.55 Х/ф «Забытая мелодия для флейты» [12+]
10.05, 02.00 Неизвестные маршруты России. «Золотое кольцо Бурятии» [16+]
10.45 Х/ф «Исправленному верить» [12+]
12.05 Черные дыры. Белые пятна [16+]
12.45, 01.05 Д/ф «Как выжить в дикой природе» [16+]
13.45 Рассказы из русской истории [16+]
14.55 Х/ф «Борис Годунов» [6+]
17.20 Энциклопедия загадок [16+]
17.50 Х/ф «Дело «пестрых» [0+]
19.30 Новости культуры [16+]
19.45 Д/ф «Русская звезда на Босфоре. Владимир Красовский» [16+]
20.30 Х/ф «Дуэнья» [0+]
22.00 Агора. Ток-шоу с Михаилом Швыдким [16+]
23.10 Х/ф «Первая корова» [16+]
02.45 М/ф «Королевская игра» [16+]

МАТЧ-ТВ
06.00 География спорта. Магадан [12+]
06.30 Центральный круг [12+]
07.00, 19.00 Новости
07.05, 19.05, 22.00, 01.00 Все на Матч! [12+]
09.00 Биатлон
10.30 Век нашего спорта [12+]
11.30 Биатлон
13.15 Хоккей. OLIMPBET Чемпионат России
15.55 Дзюдо
17.15 Плавание. Кубок Владимира Сальникова
19.50 Футбол. Чемпионат Италии
22.30 Футбол. Чемпионат Испании
01.50 Плавание. Кубок Владимира Сальникова [0+]
02.55 Новости [0+]
03.00 Бокс

ПЯТЫЙ
05.00, 11.20 Т/с «УСЛОВНЫЙ МЕНТ-5» [16+]
09.00 Страна советов [16+]
09.30 Т/с «УСЛОВНЫЙ МЕНТ-6» [16+]
20.25 Т/с «НАШ СПЕЦНАЗ» [16+]
00.00 Известия. Главное [16+]
01.05 Светская хроника [16+]
02.10 Т/с «НАШ СПЕЦНАЗ-3» [16+]

ННТВ
06.00 Центр Н [12+]
06.10, 11.30 Мультфильмы [0+]
06.55 800 лет за 800 секунд [12+]
07.25, 12.55 М/ф «Страна воображения» [6+]
08.45 Разговор о важном [12+]
09.00 В движении [12+]
09.30 Х/ф «Клинч» [16+]
12.00 Земля и Люди [12+]
12.25 Источник жизни [12+]
12.40 Разговор о городе [12+]
14.20 Д/ф «Валентина Терешкова. Огонь моей души» [12+]
15.20, 17.45 Т/с «Анна. Жена егеря» [16+]
17.30, 22.30 Время новостей [12+]
19.45 Х/ф «Звёздочка» [16+]
22.15 Д/ф «Сторона хоккейная: Адыгея» [6+]
22.45 Х/ф «Обманутые надежды» [12+]
02.00 Ночной эфир [16+]

РЕН-ТВ
05.00, 02.00 Самые шокирующие гипотезы [16+]
06.00 С бодрым утром! [16+]
08.30, 12.30, 16.30, 19.30 Новости [16+]
09.00 Минтранс [16+]
10.00 Самая полезная программа [16+]
11.00, 13.00 Военная тайна [16+]
15.00 Совбез [16+]
17.00 Документальный спецпроект [16+]
18.00 Засекреченные списки [16+]
19.00 Добровэфире [16+]
20.00 Х/ф «Без компромиссов» [16+]
21.55 Х/ф «Падение Олимпа» [16+]
00.05 Х/ф «Падение Лондона» [18+]

ВОЛГА
06.00 Д/с «Тайны кино» [12+]
06.55 Д/с «Мужчины/Женщины» [16+]
07.45 Х/ф «Разлучница» [16+]
11.35 В движении [12+]
12.05 Х/ф «Невеста моего друга» [16+]
14.10 Х/ф «Любовь с оружием» [16+]
17.50 Экипаж. Происшествия недели [16+]
18.00 Послесловие. События недели. Прямой эфир
19.00 Концерт Стаса Михайлова [16+]
21.05 Х/ф «Мужчина в доме» [16+]
22.55 Х/ф «Третья жизнь Дарьи Кирилловны» [12+]
02.35 Ночной эфир [16+]

ЧЕ
06.00, 03.50, 05.30 Утилизатор [12+]
06.30 Большой кэш [16+]
07.20 Улётные животные [16+]
09.10 Улётное видео [16+]
11.00 Т/с «Солдаты 10» [16+]
19.00 Решала [16+]
22.00, 23.00 +100500 [16+]
00.00 Х/ф «Банды Индостана» [16+]
02.45 Топчик 2 [16+]
04.40 Утилизатор 2 [12+]
05.00, 05.50 Утилизатор 3 [16+]

ДОМАШНИЙ
06.30 Х/ф «Найти мужа Дарье Климовой» [16+]
09.40 Уютное утро [16+]
10.10 Х/ф «Наследство» [16+]
14.40 Х/ф «Придуманное счастье» [16+]
19.00 Х/ф «Великолепный век» [16+]
23.25, 05.45 Х/ф «Чужие и близкие» [16+]
02.55 Х/ф «Ателье счастья» [16+]

ВОСКРЕСЕНЬЕ, 22 декабря

ПЕРВЫЙ
06.00, 10.00, 12.00 Новости
06.10, 01.40 Подкаст.Лаб [16+]
06.50 Играй, гармонь любимая! [12+]
07.35 Часовой [12+]
08.05 Здоровье [16+]
09.10 Непутевые заметки [12+]
09.30 Мечталлион. Национальная Лотерея [12+]
10.15 Жизнь своих [12+]
11.05 Повара на колесах [12+]
12.15 «Вызов». Национальная премия в области будущих технологий [12+]
14.00 Х/ф «Жестокий романс» [12+]
16.50 Специальное расследование [16+]
18.00 Вечерние новости
19.00 Точь-в-Точь [16+]
21.00 Время
23.00 Что? Где? Когда? [16+]
00.10 Горячий лед. Чемпионат России по фигурному катанию [0+]

РОССИЯ 1
06.40 Смотрим мультфильмы [16+]
07.20 В кругу друзей [12+]
08.00 Вести. Местное время. Воскресенье
08.35 Когда все дома [12+]
09.25 Утренняя почта [12+]
10.10 Сто к одному [12+]
11.00, 14.00 Вести
11.30 Большие перемены [12+]
12.30 Истории Большой Страны [12+]
13.30 Т/с «Фантазёр» [12+]
14.30 Местное время. Вести-Поволжье
15.00 Юморина-2024 [16+]
17.00, 19.00 Песни от всей души [12+]
18.00 Всероссийский открытый телевизионный конкурс юных талантов «Синяя Птица» [12+]
20.00 Вести недели
22.30 Москва. Кремль. Путин [12+]
23.00 Воскресный вечер [12+]
01.30 Х/ф «Счастлива та разведка» [12+]
02.35 Х/ф «Цена измены» [12+]

НТВ
04.50 Т/с «Улицы разбитых фонарей» [16+]
06.30 Центральное телевидение [16+]
08.00, 10.00, 16.00 Сегодня
08.20 У нас выигрывают! [12+]
10.20 Первая передача [16+]
11.00 Чудо техники [12+]
12.00 Дачный ответ [0+]
13.00 НашПотребНадзор [16+]
14.00 Однажды... [16+]
15.00 Своя игра [0+]
16.20 Человек в праве с Андреем Куницыным [16+]
17.00 Следствие вели... [16+]
18.00 Новые русские сенсации [16+]
19.00 Итоги недели
20.20 Шоу Аватар. Новый сезон [12+]
23.00 Звезды сошлись [16+]
00.40 Основано на реальных событиях [16+]
03.50 Таинственная Россия [16+]

ТНТ
07.00, 07.30, 08.30, 05.05, 05.15 Однажды в России. Спецдайджест [16+]
09.30 Большое переселение [16+]
11.00, 13.15 Экстрасенсы. Битва сильнейших [16+]
15.50 Экстрасенсы. Реванш [16+]
18.30 Звёзды в джунглях [16+]
21.30 Х/ф «Рыцарь дня» [16+]
23.40 Шоу Воли [16+]
01.00 Ярче звёзд [16+]
02.35, 03.25 Шоу «Студия Союз» [16+]
06.00 Утро ТНТ [16+]

ТВЦ
05.50 Х/ф «Забери меня к себе» [16+]
07.20 Х/ф «Улица полна неожиданностей» [12+]
08.50 Х/ф «Сыграй моего мужа» [12+]
11.00, 11.45 Х/ф «Гений» [16+]
11.30, 00.25 События
14.30, 05.30 Московская неделя [12+]
15.00 Дорогие товарищи. Банда Деда Мороза [16+]
15.50 Следствие ведёт КГБ. Роковая телефонная книга [16+]
16.40 Русские тайны. Вещие сны [16+]
17.30 Т/с «Смерть на языке цветов» [16+]
21.00 Х/ф «Кукловод» [16+]
00.40 Петровка, 38 [16+]
00.50 Закон и порядок [16+]
01.15 Х/ф «Бизнес-план счастья» [12+]
04.10 Д/ф «Битва за наследство» [16+]
04.50 Хроники московского быта [12+]

ТВ3
06.00, 08.40, 10.00, 11.15, 05.30 Мультфильмы [6+]
07.30 Вкусно с Анфисой Чеховой [16+]
08.00 новый день [16+]
08.30, 18.00 Новости [16+]
13.15 Т/с «Слепая» [16+]
19.10, 20.00, 21.00, 22.00 Т/с «Маски» [16+]
23.00 Итоги с Малькевичем [16+]
00.00 Х/ф «В постели с незнакомцем» [18+]
01.30 Х/ф «Патхан: Схватка со смертью» [16+]
03.45, 04.45 Дневник экстрасенса [16+]

СТС
06.00, 05.50 Ералаш [0+]
07.00 Отель у овечек мультсериал [0+]
07.15, 10.55 Шоу Уральские пельмени [16+]
07.30 Просто завтрак [16+]
08.00 100 мест, где поесть [16+]
09.00 Кто круче всех? [16+]
10.00 Поехали с нами! [16+]
11.25 М/ф «Величайший детектив-паук» [6+]
13.15 Х/ф «Бамблби» [12+]
15.35 Х/ф «Джуманджи. Зов джунглей» [16+]
18.00 Х/ф «Джуманджи. Новый уровень» [12+]
20.30 Остров сокровищ. Знаки судьбы [16+]
22.30 Шоу из шоу [16+]
00.05, 01.05, 02.05 Импровизаторы [16+]
02.50 Т/с «Цветы жизни» [16+]
04.15 6 кадров [16+]
04.30 Мультфильмы [0+]

РОССИЯ К
06.30 Энциклопедия загадок [16+]
07.05 М/ф «Кот Леопольд» [16+]
08.35 Х/ф «Дело «пестрых» [0+]
10.15, 01.45 Неизвестные маршруты России. «Бурятия. От Улан-Удэ до Белого камня» [16+]
10.55 Х/ф «Взрослые дети» [6+]
12.10 Метод Сократа [16+]
12.50 Невский ковчег. Теория невозможного [16+]
13.20 Игра в бисер [16+]
14.05 Д/ф «Династия Туржанских» [16+]
15.00 Х/ф «Алые паруса» [6+]
16.30 Картина мира с Михаилом Ковальчуком [16+]
17.15 Пешком... [16+]
17.45 Романтика романса [16+]
18.40 Д/ф «Победитель» [16+]
19.30, 19.45 Новости культуры [16+]
20.25 Х/ф «Без свидетелей» [12+]
22.00 Торжественная церемония награждения лауреатов IX Национальной оперной премии «Онегин» [16+]
00.30 Х/ф «Исправленному верить» [12+]
02.30 М/ф «Лев и Бык». «Поморская быль». «Гром не грянет» [16+]

МАТЧ-ТВ
06.00 Матч! Парад [16+]
07.00, 17.00, 20.15, 22.30 Новости
07.05, 17.05, 00.45 Все на Матч! [12+]
09.00 Биатлон
10.20 Лыжные гонки
11.40 Биатлон
12.50 Лыжные гонки
14.55 Баскетбол. Единая лига ВТБ
18.00 Футбол. Чемпионат Испании
20.20 Футбол. Чемпионат Испании
22.35 Футбол. Чемпионат Италии
01.50 Дзюдо [12+]
02.55 Новости [0+]
03.00 Волейбол. Чемпионат России [6+]
05.00 Магия большого спорта. Волейбол [12+]
05.30 Что за спорт? [12+]

ПЯТЫЙ
05.00, 09.30 Т/с «НАШ СПЕЦНАЗ-3» [16+]
09.00 Фирменный рецепт с Емельяненко [12+]
00.40, 01.25 Т/с «48 ЧАСОВ» [16+]
02.10 Т/с «ПОСЛЕДНИЙ МЕНТ-2» [16+]

ННТВ
06.00, 17.30, 22.30 Время новостей [12+]
06.15, 15.30 Мультфильмы [0+]
07.15 800 лет за 800 секунд [12+]
08.00 Земля и Люди [12+]
08.25 Т/с «Птичка певчая» [12+]
12.00 Источник жизни [12+]
12.30 В движении [12+]
13.00 Х/ф «Звёздочка» [16+]
16.10 М/ф «Страна воображения» [6+]
17.45 Д/ф «Валентина Терешкова. Огонь моей души» [12+]
18.40 Х/ф «Королевы ринга» [16+]
20.35 Х/ф «Клинч» [16+]
22.45 Т/с «Анна. Жена егеря» [16+]
02.00 Ночной эфир [16+]

РЕН-ТВ
05.00, 23.55 Самые шокирующие гипотезы [16+]
06.00 С бодрым утром! [16+]
08.30, 12.30 Новости [16+]
09.00 Самая народная программа [16+]
09.30 Знаете ли вы, что? [16+]
10.30 Наука и техника [16+]
11.30 Купи-продай [16+]
13.00 Д/с «Легенды и мифы» [16+]
14.00 Неизвестная история [16+]
15.00 Х/ф «Уцелевшая» [16+]
16.45 Х/ф «Похищение» [16+]
18.40 Х/ф «Папа из спецназа» [16+]
20.45 Х/ф «Ледяной драйв» [16+]
23.00 Итоговая программа [16+]

ВОЛГА
06.00 Без галстука [16+]
06.20 Х/ф «Бестселлер по любви» [16+]
08.15 Х/ф «Железный лес» [12+]
12.00, 20.40 Послесловие. События недели [16+]
13.00 Телекабинет врача [16+]
13.20 Д/ф «Отцы и дети» [12+]
13.50 Д/с «Тайны кино» [12+]
14.45 Концерт Стаса Михайлова [16+]
16.50 Х/ф «Разлучница» [16+]
21.40 Х/ф «Любовь с оружием» [16+]
01.30 Х/ф «Стальные магнолии» [16+]
03.40 Ночной эфир [16+]

ЧЕ
06.00, 08.30, 03.20 Утилизатор [16+]
11.00 Т/с «Солдаты 10» [16+]
19.00 Решала [16+]
22.00, 23.00, 23.30 +100500 [16+]
01.20 Большой кэш [16+]
02.10 Утилизатор [16+]
06.00 Дорожные войны 2.0 [16+]

ДОМАШНИЙ
06.30 Х/ф «Чужие и близкие» [16+]
09.25 Пять ужинов [16+]
09.40 Х/ф «И расцвёл подсолнух...» [16+]
14.10 Х/ф «Хочу тебе верить» [16+]
18.30 Ешь. Готовь. Худей! [16+]
19.00 Т/с «Великолепный век» [16+]
23.30 Х/ф «Найти мужа Дарье Климовой» [16+]
03.10 Д/с «Порча» [16+]
06.05 6 кадров [16+]

АДМИНИСТРАЦИЯ КАНАВИНСКОГО РАЙОНА ИНФОРМИРУЕТ:

На основании Постановления администрации города Нижнего Новгорода от 28.11. 2012 года № 5060 (в ред. Постановления администрации г. Н. Новгорода от 20.06.2013 № 2230) «Об утверждении административного регламента по исполнению муниципальной функции администрацией города Нижнего Новгорода «Выявление, учет и эвакуация брошенного и разукомплектованного автотранспорта на территории города Нижнего Новгорода» в результате плановых процедур комиссией по выявлению, учету и эвакуации брошенного и разукомплектованного автотранспорта администрации Канавинского района выявлены автомобили с признаками брошенности и разукомплектованности:
автомобиль Шевроле, серого цвета, г/н отсутствуют, находится у дома № 49 по улице Муромская,
автомобиль Газель, кабина синего цвета, г/н Н963НУ/152 RUS, находится у дома № 13 по Волжской набережной (напротив магазина Спар),
автомобиль Ауди красного цвета, г/н М558УВ/152 RUS, находится у дома № 15 по улице Таллинская,
автомобиль Мерседесс Бенц белого цвета, г/н МТ396КТ/67 RUS, находится на парковке ФОКа «Мещерский»,
автомобиль Киа белого цвета, г/н О704ХХ/152 RUS, находится на парковке ФОКа «Мещерский»,
автомобиль ВАЗ 2107 бордового цвета, г/н Х077НР/152 RUS, находится у дома № 14 по улице Мурашкинская,
автомобиль ВАЗ 2110 серебристого цвета, г/н У629ОН/52 RUS, находится у дома № 31 по улице Битевская,
автомобиль ВАЗ 2110 бордового цвета, г/н отсутствуют, находится в лесном массиве СНТ «Урожай».
Владельцам необходимо самостоятельно и добровольно в срок не позднее 10 календарных дней со дня размещения данной информации, убрать автотранспортные средства по вышеуказанным адресам.
В случае невыполнения данного требования автотранспортные средства будут помещены в место временного хранения по адресу ул. Деловая, 3 с последующим взысканием расходов по эвакуации и хранению транспортного средства.

АДМИНИСТРАЦИЯ НИЖЕГОРОДСКОГО РАЙОНА ИНФОРМИРУЕТ:

На территории Нижегородского района выявлены предполагаемые самовольные объекты движимого имущества:

Наименование объекта	Адрес расположения
Парковочные ограничительные элементы	Ул. Большая Печерская, д. № 39

– объекты движимого имущества, расположенные по вышеизложенным адресам. Собственнику указанных объектов необходимо в срок 10 дней с момента опубликования настоящей информации представить в адрес администрации Нижегородского района правоустанавливающие документы на размещение объекта или демонтировать его. В противном случае администрацией Нижегородского района будет инициирована процедура его принудительного демонтажа».

Заместитель главы администрации города, глава администрации Нижегородского района города Нижнего Новгорода
РАСПОРЯЖЕНИЕ от 02.12.2024 № 1229-р
О демонтаже самовольных объектов движимого имущества

В соответствии с Постановлением администрации города Нижнего Новгорода от 7 июля 2014 года № 2505 «О порядке выявления, демонтажа и перемещения самовольно установленных и (или) незаконно размещенных объектов движимого имущества на территории города Нижнего Новгорода и внесении изменений в постановление администрации города Нижнего Новгорода от 31.07.2012 года № 3113», с целью освобождения территории Нижегородского района города Нижнего Новгорода от самовольно установленных объектов движимого имущества и окончанием административных процедур (опубликование информации в газете День Города от 15.11.2024 года № 103(2080)) в отношении объектов, расположенных на территории Нижегородского района по адресам, указанным в приложении к настоящему распоряжению:
1. Председателю рабочей группы по выявлению, учету и демонтажу самовольно установленных объектов движимого имущества организовать принудительный демонтаж самовольных объектов движимого имущества за счет средств бюджета города Нижнего Новгорода.
2. При наличии имущества граждан в демонтируемых объектах осуществить их передачу на хранение на муниципальную стоянку МКУ «Административно-техническая инспекция города Нижнего Новгорода» расположенную по адресу ул.Бурнаковская, д.8.
3. Рекомендовать отделу полиции № 5 Управления МВД по городу Нижнему Новгороду (А.В.Щёчин) обеспечить охрану общественного порядка во время проведения процедур демонтажа самовольно возведенных и (или) незаконно установленных объектов движимого имущества.
4. Рекомендовать комитету по управлению городским имуществом и земельными ресурсами администрации города Нижнего Новгорода (С.Н. Помпаева) разместить на официальном сайте администрации города Нижнего Новгорода в сети Интернет (www.нижнийновгород.рф) данное распоряжение, управлению по связям со СМИ администрации города Нижнего Новгорода (Е.А. Аккуратова) обеспечить опубликование данного распоряжения в средствах массовой информации.
5. Контроль за исполнением настоящего распоряжения оставляю за собой.
Исполняющий обязанности Учаев Р.В.

ПРИЛОЖЕНИЕ
К распоряжению главы администрации Нижегородского района
от 02.12.2024 № 1229-р

Адресный перечень самовольно установленных и (или) незаконно размещенных объектов движимого имущества,
подлежащих сносу на территории Нижегородского района города Нижнего Новгорода

Наименование объекта	Адрес расположения
Гаражи	Ул.большая Покровская, дом № 53
Сараи	Ул. Малая Ямская, дом № 9А
Гараж	Плотничный переулок, дом № 34
Объекты движимого имущества (теплицы)	Между д. № 120к и № 8 по деревне Новая
Выдвижной ограничительный элемент (Боллард)	Слобода Подновье, дом № 558А

АДМИНИСТРАЦИЯ ПРИОКСКОГО РАЙОНА ИНФОРМИРУЕТ:

09.12.2024г. рабочей группой администрации Приокского района при проведении осмотра территории района на предмет выявления самовольно установленных и (или) незаконно размещенных объектов движимого имущества, выявлен самовольно установленный и (или) незаконно размещенный объект движимого имущества:
– металлические парковочные ограждения (столбики и цепочки), установленные по адресу: ул.Крылова, напротив д. 18.
Владельцу необходимо добровольно своими силами и за свой счет в срок 10 календарных дней со дня выявления объекта демонтировать и вывезти объект по вышеуказанному адресу, выполнить благоустройство территории.

Оповещение о начале общественных обсуждений

На общественные обсуждения представляется *проект внесения изменений в Правила землепользования и застройки города Нижнего Новгорода, утвержденные приказом департамента градостроительной деятельности и развития агломераций Нижегородской области от 30 марта 2018 г. № 07-01-06/22 в части изменения (частично) зоны ТТ (зона инженерно-транспортной инфраструктуры) на зоны ТПК-2 (зона производственно-коммунальных объектов III класса опасности) и ТПК-3 (зона производственно-коммунальных объектов IV класса опасности) в отношении территории по ул. Коновалова, 6 в Сормовском районе города Нижнего Новгорода (инициатор – АО «Волгоградтрансэлектросновсбыт»)*

(указывается проект, подлежащий рассмотрению на общественных обсуждениях)

Общественные обсуждения проводятся в порядке, установленном статьями 5.1 и 28 Градостроительного кодекса Российской Федерации и Положением об организации и проведении общественных обсуждений в области градостроительной деятельности в муниципальном образовании городской округ город Нижний Новгород от 29.04.2020 № 77.
Информационные материалы по теме общественных обсуждений представлены на официальном сайте администрации города Нижнего Новгорода в информационно – телекоммуникационной сети «Интернет» (www.нижнийновгород.рф), а также на экспозиции по адресу: г. *Нижний Новгород, Сормовский район, бульвар Юбилейный, дом 12 (здание администрации Сормовского района города Нижнего Новгорода, на информационных стендах)*
Экспозиция открыта с *18.12.2024* по *25.12.2024*
Часы работы: *с понедельника по пятницу с 10.00 до 12.00 и с 13.00 до 17.00*
На выставке проводятся консультации по теме общественных обсуждений.
Перечень информационных материалов к проекту:
– проект внесения изменений в Правила землепользования и застройки города Нижнего Новгорода в части изменения (частично) зоны ТТ (зона инженерно-транспортной инфраструктуры) на зоны ТПК-2 (зона производственно-коммунальных объектов III класса опасности) и ТПК-3 (зона производственно-коммунальных объектов IV класса опасности) в отношении территории по ул. Коновалова, 6 в Сормовском районе города Нижнего Новгорода
Участники общественных обсуждений вправе вносить предложения и замечания, касающиеся проекта, в срок до *25.12.2024 18:00*, следующим способом:
1) в письменной форме в адрес Комиссии по подготовке и проведению общественных обсуждений в муниципальном образовании городской округ город Нижний Новгород по адресу: *603005, город Нижний Новгород, Сормовский район, бульвар Юбилейный, дом 12, электронная почта: info@sorm.admgor.nnov.ru* (предложения и замечания в письменной форме должны содержать информацию о лице, внесшем замечания и предложения: для физических лиц – фамилию, имя, отчество, адрес места жительства (регистрации), реквизиты документа, удостоверяющего личность; для юридических лиц – наименование, основной государственный регистрационный номер, место нахождения и адрес; реквизиты документа, устанавливающего или удостоверяющего права на земельные участки, объекты капитального строительства, помещения (при наличии). Предложения и замечания, внесенные в соответствии с ч.10 ст.5.1 Градостроительного кодекса РФ, не рассматриваются в случае выявления факта представления участником общественных обсуждений недостоверных сведений);
2) посредством записи в журнале учета посетителей экспозиции проекта, подлежащего рассмотрению на общественных обсуждениях;
3) посредством ИСОО по адресу: *https://admgor.nnov.ru/Gorod/Napravleniya-raboty/Gradostroitelstvo/Publichnye-slushaniya/Distancionnye-obshchestvennye-obsuzhdeniya-2024*

Комитет по управлению городским имуществом и земельными ресурсами администрации города Нижнего Новгорода
СООБЩАЕТ:
О внесении изменений в информационное сообщение № 27/2024 о проведении «18» декабря 2024 года аукциона в электронной форме с открытой формой подачи предложений о цене по продаже имущества, находящегося в собственности муниципального образования город Нижний Новгород на Национальной электронной площадке https://www.fabrikant.ru/ в сети Интернет (газета «День города. Нижний Новгород» № 103 (2080) от 15 ноября 2024):

Исключить из перечня муниципального имущества, выставленного на продажу:

№ лота	Наименование объекта	Местонахождение объекта	Кадастровый номер	Общая площадь объекта кв.м	Год ввода дома в эксплуатацию	Описание объекта	Начальная цена объекта (руб.) (с учетом НДС)	Задаток (руб.) (10% от начальной цены объекта)	Шаг аукциона (руб.)
3	29/100 долей в праве общей долевой собственности на нежилое встроенное помещение (подвал № 1)	Нижегородская область, г Нижний Новгород, р-н Советский, ул Ошарская, д 61, пом П2	52:18:0070065:101	124,8	1938	Нежилое помещение расположено в подвале четырехэтажного жилого дома. Вход отдельный.	**1 438 270**	**143 827**	**71 913,5**
4	29/100 долей в праве общей долевой собственности на нежилое помещение (подвал № 1)	Нижегородская область, г Нижний Новгород, р-н Советский, ул Ошарская, д 61, пом П7	52:18:0070065:102	130,3	1938	Нежилое помещение расположено в подвале четырехэтажного жилого дома. Вход отдельный.	**1 501 655**	**150 165,5**	**75 082,75**

КОМИТЕТ ПО УПРАВЛЕНИЮ ГОРОДСКИМ ИМУЩЕСТВОМ И ЗЕМЕЛЬНЫМИ РЕСУРСАМИ АДМИНИСТРАЦИИ ГОРОДА НИЖНЕГО НОВГОРОДА
ИНФОРМАЦИОННОЕ СООБЩЕНИЕ № 03/2025
о проведении «22» января 2025 года аукциона в электронной форме с открытой формой подачи предложений о цене по продаже имущества, находящегося в собственности муниципального образования город Нижний Новгород на Национальной электронной площадке https://www.fabrikant.ru/ в сети Интернет

Продавец – Комитет по управлению городским имуществом и земельными ресурсами администрации города Нижнего Новгорода (603005, г. Н.Новгород, улица Большая Покровская, дом 15; тел.: (831) 435-69-23, 435-69-24, e-mail: kugi@admgor.nnov.ru).
Официальный сайт продавца: www.нижнийновгород.рф.
Организатор торгов – АО «Электронные торговые системы» (https://www.fabrikant.ru/).
Аукцион по продаже имущества, находящегося в собственности муниципального образования город Нижний Новгород, проводится открытым по составу участников в соответствии с требованиями Гражданского кодекса Российской Федерации, Федерального закона от 21.12.2001 № 178-ФЗ «О приватизации государственного и муниципального имущества» (далее – Закон о приватизации), постановления Правительства РФ от 27.08.2012 № 860 «Об организации и проведении продажи государственного или муниципального имущества в электронной форме», Решения городской Думы города Нижнего Новгорода от 13.12.2023 № 276 «О Прогнозном плане (программе) приватизации муниципального имущества, находящегося в собственности муниципального образования городской округ город Нижний Новгород, на 2024-2026 годы».
Описание имущества, находящегося в собственности муниципального образования город Нижний Новгород, выставляемого на продажу в электронной форме (информация о продаже также размещена на сайтах в сети «Интернет» www.нижнийновгород.рф, www.torgi.gov.ru):

№ лота	Наименование объекта	Местонахождение объекта	Кадастровый номер	Общая площадь объекта кв.м	Год ввода дома в эксплуатацию	Описание объекта	Начальная цена объекта (руб.) (с учетом НДС)	Задаток (руб.) (10% от начальной цены объекта)	Шаг аукциона (руб.)	Площадь земельного участка, кв.м	Кадастровый номер земельного участка	Стоимость земельного участка (руб.) (НДС не облагается)
1	Нежилое помещение (подвал)	г.Нижний Новгород, Канавинский район, ул.Литературная, д.19, пом п4	52:18:0030177:795	721,5	1973	Нежилое помещение расположено в подвале пятиэтажного жилого дома. Имеются два отдельных входа.	**21 645 000**	**2 164 500**	**1 082 250**	-	-	-
2	Нежилое помещение (подвал № 1)	г.Нижний Новгород, Советский район, пер.Вишневый, д.19 пом П2	52:18:0070078:472	91,5	1962	Нежилое помещение расположено в подвале четырехэтажного жилого дома. Вход отдельный.	**3 101 850**	**310 185**	**155 092,5**	-	-	-
3	Нежилое здание (проходная) (количество этажей: 1, в том числе подземных: 0)	г.Нижний Новгород, Приокский район, ул.Тропинина, д.13Б	52:18:0080156:4	26,8	1982	Нежилое отдельно стоящее одноэтажное здание. Имеется один вход.	**618 000**	**61 800**	**30 900**	328,0	52:18:0080156:13	**925 840**
4	Нежилое помещение (этаж № 1)	г.Нижний Новгород, Автозаводский район, ул.Космическая, д.50 помещ. П63	52:18:0040363:2999	14,2	1987	Нежилое помещение расположено в пристрое к девятиэтажному жилому дому. Вход совместный.	**594 412**	**59 441,2**	**29 720,6**	-	-	-
5	Нежилое помещение (этаж № 1)	г.Нижний Новгород, Канавинский район, пер.Костромской, д.1 пом п10	52:18:0030145:121	47,4	1972	Нежилое помещение расположено на первом этаже пятиэтажного жилого дома. Вход совместный.	**2 564 340**	**256 434**	**128 217**	-	-	-
6	Нежилое помещение (этаж № 1)	г.Нижний Новгород, Канавинский район, пер.Костромской, д.1 пом п11	52:18:0030145:122	46,3	1972	Нежилое помещение расположено на первом этаже пятиэтажного жилого дома. Вход совместный.	**2 504 830**	**250 483**	**125 241,5**	-	-	-
7	Нежилое помещение (этаж № 1)	г.Нижний Новгород, Канавинский район, пер.Костромской, д.1 пом п12	52:18:0030145:125	34,6	1972	Нежилое помещение расположено на первом этаже пятиэтажного жилого дома. Вход совместный.	**1 871 860**	**187 186**	**93 593**	-	-	-

Примечание:
По лотам № № 1-2: условием договора купли-продажи объекта является обязательство покупателя обеспечивать беспрепятственный доступ представителям организации, оказывающей услуги по содержанию и ремонту общего имущества для проведения осмотра и обслуживания общедомовых инженерных коммуникаций, а также для ликвидации аварий.
По лоту № 3: в соответствии со ст. 28 ФЗ «О приватизации государственного и муниципального имущества» № 178-ФЗ от 21.12.2001 г. приватизация зданий, строений и сооружений осуществляется одновременно с отчуждением лицу, приобретающему такое имущество, земельных участков, занимаемых таким имуществом.
Объект недвижимости расположен на земельном участке с кадастровым номером 52:18:0080156:13, площадь 328 кв.м, категория земель: земли населенных пунктов, виды разрешенного использования: коммунальное обслуживание. Стоимость земельного участка в размере 925 840 (девятьсот двадцать пять тысяч восемьсот сорок) рублей оплачивается единовременным платежом победителем торгов либо лицом, признанным единственным участником торгов, по договору купли-продажи муниципального имущества в течение 15 календарных дней с даты заключения договора купли-продажи.
В соответствии с Правилами землепользования и застройки города Нижнего Новгорода, утвержденными приказом департамента градостроительной деятельности и развития агломераций Нижегородской области от 30.03.2018 № 07-01-06/22 «Об утверждении Правил землепользования и застройки города Нижнего Новгорода» земельный участок расположен в границах территориальной зоны П*ТО-3 (зона реорганизации застройки в многофункциональную общественную застройку, коммунально-обслуживающих функций, административно-производственных объектов, мелко-оптовой и оптовой торговли, крупных рынков городского и местного значения, малого бизнеса, преимущественно ориентированные на автомобилистов).
К зонам реорганизации застройки относятся территории, для которых Генеральным планом города Нижнего Новгорода предусмотрено изменение параметров и функции застройки. Освоение таких территорий осуществляется при обязательной подготовке документации по планировке территории в целях выбора наиболее эффективного использования таких территорий. В настоящее время к основным видам разрешенного использования земельных участков отнесено всего три: предоставление коммунальных услуг (код 3.1.1), улично-дорожная сеть (код 12.0.1), благоустройство территории (код 12.0.2).
Согласно данным государственной информационной системы обеспечения градостроительной деятельности Нижегородской области (далее– ГИСОГД НО) земельный участок с кадастровым номером 52:18:0080156:13 расположен в границах:
– приаэродромная территория аэродрома гражданской авиации Нижний Новгород (Стригино) (подзона 4, сектор 88). Приказ "Об установлении приаэродромной территории аэродрома гражданской авиации Нижний Новгород (Стригино)" № 954-П от 26.10.2023;
– приаэродромная территория аэродрома гражданской авиации Нижний Новгород (Стригино) (подзона 3, сектор 1). Приказ "Об установлении приаэродромной территории аэродрома гражданской авиации Нижний Новгород (Стригино)" № 954-П от 26.10.2023;
– зона санитарной охраны водозаборов (2 пояс), (подающих воду из поверхностного источника питьевого и хозяйственно-бытового водоснабжения – Чебоксарское водохранилище: р.Ока, р.Волга);
– зона санитарной охраны (третий пояс) водопроводных станций Малиновая гряда и Слудинская АО "Нижегородский водоканал", расположенных на реке Оке в Нижегородской области, городском округе город Нижний Новгород;
– зона санитарной охраны водозаборов (3 пояс), (подающих воду из поверхностного источника питьевого и хозяйственно-бытового водоснабжения -Чебоксарское водохранилище: р.Ока, р.Волга);
– зона санитарной охраны водопроводных станций АО "Нижегородский водоканал" Малиновая гряда и Слудинская (2 пояс), расположенных на реке Оке в Нижегородской области, городском округе город Нижний Новгород;
– (частично) санитарно-защитная зона промышленной площадки № 1 ФГУП "ФНПЦ НИИИС им.Ю.Е. Седакова".
Условием договора купли-продажи объекта является обязательство покупателя при использовании земельного участка обеспечивать беспрепятственный доступ владельцам инженерных коммуникаций для их обслуживания и ремонта, а также использовать нежилое здание и земельный участок в соответствии с установленными градостроительными регламентами.
По лотам № № 1-2 решение об условиях приватизации принято решением городской Думы города Нижнего Новгорода от 13.12.2023 № 276 и постановлением администрации города Нижнего Новгорода от 19.01.2024 № 323.
Аукционы от 26.03.2024 № 5322079, от 20.05.2024 № 5332676 по продаже не состоялись в связи с тем, что не было подано ни одной заявки на участие либо ни один из претендентов не признан участником.
Продажа посредством публичного предложения от 12.08.2024 № 5355119 не состоялась в связи с тем, что не было подано ни одной заявки на участие в продаже имущества посредством публичного предложения либо ни один из претендентов не признан участником такой продажи.
По лоту № 3 решение об условиях приватизации принято решением городской Думы города Нижнего Новгорода от 24.01.2024 № 10 и постановлением администрации города Нижнего Новгорода от 11.06.2024 № 4317.
По лоту № 4 решение об условиях приватизации принято решением городской Думы города Нижнего Новгорода от 24.07.2024 № 153 и постановлением администрации города Нижнего Новгорода от 04.09.2024 № 7426.
По лотам № № 5-7 решение об условиях приватизации принято решением городской Думы города Нижнего Новгорода от 25.09.2024 № 192 и постановлением администрации города Нижнего Новгорода от 01.11.2024 № 9897.
Начало приема заявок на участие в аукционе – 11.12.2024 в 15:00.
Окончание приема заявок на участие в аукционе – 15.01.2025 в 15:00.
Срок поступления задатка на счет организатора (дата и время блокирования задатка) – 15.01.2025 до 15:00.
Определение участников аукциона – 21.01.2025 до 23:59.
Проведение аукциона (дата и время начала приема предложений от участников аукциона) **– 22.01.2025 в 09:30.**
Подведение итогов аукциона: **процедура аукциона считается завершенной со времени подписания продавцом протокола об итогах аукциона.**
По вопросам организации осмотра и технического состояния выставленного на продажу муниципального имущества обращаться в муниципальное казенное учреждение «Дирекция по эксплуатации муниципальных объектов недвижимого имущества города Нижнего Новгорода» по телефонам:
– Автозаводский район, Ленинский район: 251-47-57;
– Нижегородский район, Советский район, Приокский район: 434-16-36;
– Сормовский район, Канавинский район, Московский район: 222-22-65.
По дополнительным вопросам обращаться в отдел приватизации и организации продаж комитета по управлению городским имуществом и земельными ресурсами администрации города Нижнего Новгорода по телефону: 435-69-23.
Документооборот между претендентами, участниками, оператором электронной площадки и продавцом осуществляется через электронную площадку в форме электронных документов либо электронных образов документов (документов на бумажном носителе, преобразованных в электронно-цифровую форму путем сканирования с сохранением их реквизитов), заверенных электронной подписью продавца, претендента или участника либо лица, имеющего право действовать от имени соответственно продавца, претендента или участника. Наличие электронной подписи уполномоченного (доверенного) лица означает, что документы и сведения, поданные в форме электронных документов, направлены от имени Претендента, участника торгов, продавца либо Организатора и отправитель несет ответственность за подлинность и достоверность таких документов и сведений (электронные документы, направляемые Организатором либо размещенные им на электронной площадке, должны быть подписаны усиленной квалифицированной электронной подписью лица, имеющего права действовать от имени Организатора).
Информационное сообщение о проведении аукциона по продаже имущества и условиях его проведения являются условиями публичной оферты в соответствии со статьей 437 Гражданского кодекса Российской Федерации. Подача Претендентом заявки и перечисление задатка на счет являются акцептом такой оферты, и договор о задатке считается заключенным в письменной форме.
Задаток для участия в аукционе служит обеспечением исполнения обязательства победителя аукциона, либо лица, признанного единственным участником аукциона, по заключению договора купли-продажи и оплате приобретенного на торгах имущества, вносится единым платежом на расчетный счет Претендента, открытый при регистрации на электронной площадке.
Платежи по перечислению задатка для участия в торгах и порядок возврата задатка осуществляются в соответствии с Регламентом электронной площадки.
Лицам, перечислившим задаток для участия в аукционе, денежные средства возвращаются в следующем порядке:
а) участникам, за исключением победителя либо лица, признанного единственным участником аукциона, а также претендентам, отозвавшим заявки позднее дня окончания приема заявок, – в течение 5 календарных дней со дня подведения итогов продажи имущества;
б) претендентам, не допущенным к участию в продаже имущества, а также претендентам, отозвавшим заявки не позднее дня окончания приема заявок, – в течение 5 календарных дней со дня подписания протокола о признании претендентов участниками.
Задаток победителя аукциона либо лица, признанного единственным участником аукциона, засчитывается в счет оплаты приобретаемого имущества и подлежит перечислению в установленном порядке в течение 5 календарных дней со дня истечения срока, установленного для заключения договора купли-продажи имущества.
Задаток не возвращается при уклонении или отказе победителя аукциона либо лица, признанного единственным участником аукциона:
– от заключения в течение пяти рабочих дней со дня подведения итогов аукциона договора купли-продажи (результаты аукциона аннулируются Продавцом), при этом он утрачивает право на заключение указанного договора;
– от исполнения обязательств по оплате по договору купли-продажи.
Оплата имущества, приобретенного на аукционе, производится победителем аукциона либо лицом, признанным единственным участником аукциона, единовременно в соответствии с договором купли-продажи в течение 15 (пятнадцати) календарных дней со дня его заключения. Задаток победителя аукциона либо лица, признанного единственным участником аукциона, засчитывается в оплату приобретенного имущества и перечисляется Организатором на счет Продавца в течение 5 (пяти) календарных дней со дня истечения срока, установленного для заключения договора купли-продажи. Факт оплаты имущества подтверждается справкой об оплате, выданной Продавцом. Факт уплаты НДС (по объектам недвижимости для юридических лиц и индивидуальных предпринимателей) подтверждается покупателем платежным поручением с отметкой банка об исполнении.
Оплата имущества, приобретаемого на аукционе, производится победителем аукциона либо лицом, признанным единственным участником аукциона, путем перечисления денежных средств по следующим реквизитам:
Получатель: УФК по Нижегородской области (Департамент финансов г. Н.Новгорода, Комитет по управлению городским имуществом и земельными ресурсами администрации города Н.Новгорода, л/с 04323024880), ИНН 5253000265, БИК 012202102, КПП 526001001, ОКТМО 22701000,
казначейский счет: 03100643000000013200, единый казначейский счет: 40102810745370000024, банк: Волго-Вятское ГУ Банка России//УФК по Нижегородской области г. Нижний Новгород, Код бюджетной классификации: 36611413040410000410.
Реквизиты для перечисления налога на добавленную стоимость (в случае, если победитель аукциона либо лицо, признанное единственным участником аукциона, является физическим лицом, не зарегистрированным в качестве индивидуального предпринимателя):
Получатель: УФК по Нижегородской области (Департамент финансов г. Н.Новгорода, Комитет по управлению городским имуществом и земельными ресурсами администрации города Нижнего Новгорода), ИНН 5253000265, БИК 012202102, КПП 526001001, банк: Волго-Вятское ГУ Банка России г. Нижний Новгород/УФК по Нижегородской области г. Нижний Новгород, казначейский счет: 03232643227010003200, единый казначейский счет: 40102810745370000024.
Назначение платежа – «(051436600 26) – оплата суммы НДС по договору купли-продажи от _____ № _____».
Юридические лица и физические лица, зарегистрированные в качестве индивидуальных предпринимателей, являются налоговыми агентами по уплате НДС в соответствии со ст.161 НК РФ и оплачивают НДС по месту своей постановки на налоговый учет.
Форма оплаты по договору купли-продажи: безналичная.
Договор купли-продажи имущества заключается с победителем аукциона либо лицом, признанным единственным участником аукциона, в течение 5 (пяти) рабочих дней со дня подведения итогов аукциона.
К участию в аукционе допускаются лица, признаваемые в соответствии со статьей 5 Закона о приватизации Покупателями, своевременно подавшие заявку и представившие надлежащим образом оформленные документы в соответствии с перечнем, объявленным в информационном сообщении, задатки которых поступили на счет Организатора в установленный в информационном сообщении срок.
Исчерпывающий перечень представляемых участниками продажи документов, требования к их оформлению:
Заявка (приложение № 1 к информационному сообщению) подается путем заполнения ее электронной формы (заполненный файл с заявкой загружается на электронную площадку), размещенной в открытой для доступа неограниченного круга лиц части электронной площадки (далее – открытая часть электронной площадки), с приложением электронных образов необходимых документов (документов на бумажном носителе, преобразованных в электронно-цифровую форму путем сканирования с сохранением их реквизитов), заверенных электронной подписью, предусмотренных Федеральным законом о приватизации:
Для участия в аукционе одновременно с заявкой (приложение № 1 к информационному сообщению) **представляются документы:**
Для юридических лиц:
– заявка на участие в продаже, заполненная в форме электронного документа (Приложение № 1);
– заверенные копии учредительных документов;
– выписка из единого государственного реестра юридических лиц, выданную не ранее 1 месяца до даты подачи заявки (выписка, сформированная с использованием сервиса «Предоставление сведений из ЕГРЮЛ/ЕГРИП», размещенного на официальном сайте ФНС России в сети Интернет по адресу: https://egrul.nalog.ru и подписанная усиленной квалифицированной электронной подписью);
– документ, содержащий сведения о доле Российской Федерации, субъекта Российской Федерации или муниципального образования в уставном капитале юридического лица (реестр владельцев акций либо выписка из него или заверенное печатью юридического лица (при наличии печати) и подписанное его руководителем письмо);
– документ, который подтверждает полномочия руководителя юридического лица на осуществление действий от имени юридического лица (копия решения о назначении этого лица или о его избрании) и в соответствии с которым руководитель юридического лица обладает правом действовать от имени юридического лица без доверенности;
Файл с заявкой и документы необходимо загрузить на электронную площадку.
Для физических лиц:
– заявка на участие в продаже, заполненная в форме электронного документа (Приложение № 1);
– копию паспорта, удостоверяющего личность (всех его листов).
Файл с заявкой и документы необходимо загрузить на электронную площадку.
Индивидуальные предприниматели дополнительно представляют – выписку из единого государственного реестра индивидуальных предпринимателей, выданную не ранее 1 месяца до даты подачи заявки (выписка, сформированная с использованием сервиса «Предоставление сведений из ЕГРЮЛ/ЕГРИП», размещенного на официальном сайте ФНС России в сети Интернет по адресу: https://egrul.nalog.ru и подписанная усиленной квалифицированной электронной подписью); – копию свидетельства о государственной регистрации (при наличии), копию свидетельства о постановке на налоговый учет.
В случае, если от имени претендента действует его представитель по доверенности, к заявке должна быть приложена доверенность на осуществление действий от имени претендента, оформленная в установленном порядке, или нотариально заверенная копия такой доверенности. В случае, если доверенность на осуществление действий от имени претендента подписана лицом, уполномоченным руководителем юридического лица, заявка должна содержать также документ, подтверждающий полномочия этого лица.
Требования к документам: указанные документы в части их оформления и содержания должны соответствовать требованиям законодательства Российской Федерации; представленные иностранными юридическими лицами документы должны быть легализованы на территории Российской Федерации и иметь заверенный перевод на русский язык.
Заявка и иные представленные одновременно с ней документы подаются в форме электронных документов.
Заявки подаются на электронную площадку начиная с даты начала приема заявок до времени и даты окончания приема заявок, указанных в информационном сообщении. Одно лицо имеет право подать только одну заявку.
При приеме заявок от Претендентов Организатор обеспечивает конфиденциальность данных о Претендентах и участниках.
Организатор обеспечивает – принятие и регистрацию в электронных журналах заявок и прилагаемых к ним документов, уведомление претендентов о принятом Продавцом решении о признании их участниками либо об отказе в допуске к участию в продаже имущества.
В течение одного часа со времени поступления заявки Организатор сообщает претенденту о ее поступлении путем направления уведомления с приложением электронных копий зарегистрированной заявки и прилагаемых к ней документов.
Порядок ознакомления участников торгов с условиями договора, заключаемого по итогам проведения торгов, порядок предоставления разъяснений положений информационного сообщения и осмотр объектов нежилого фонда:
С условиями договора, заключаемого по итогам проведения торгов, можно ознакомиться с даты размещения информационного сообщения на официальном сайте торгов до даты окончания срока приема заявок на участие в аукционе на сайтах – www.torgi.gov.ru, www. нижнийновгород.рф, и на электронной площадке www.fabrikant.ru (приложение № 2 к информационному сообщению).
Любое заинтересованное лицо независимо от регистрации на электронной площадке со дня начала приема заявок вправе направить на электронный адрес Организатора запрос о разъяснении положений информационного сообщения и необходимостью ознакомления с иной дополнительной информацией. Такой запрос в режиме реального времени направляется в «личный кабинет» Продавца для рассмотрения при условии, что запрос поступил Продавцу не позднее 5 (пяти) рабочих дней до даты окончания подачи заявок. В течение 2 (двух) рабочих дней со дня поступления запроса Продавец предоставляет Организатору для размещения в открытом доступе разъяснение с указанием предмета запроса, но без указания лица, от которого поступил запрос.
Любое заинтересованное лицо независимо от регистрации на электронной площадке с даты размещения информационного сообщения на официальном сайте торгов до даты окончания срока приема заявок на участие в аукционе вправе осмотреть выставленное на продажу имущество.
Порядок регистрации на электронной площадке.
Для обеспечения доступа к участию в электронном аукционе Претендентам необходимо пройти процедуру регистрации на электронной площадке.
Регистрация на электронной площадке осуществляется без взимания платы.
Регистрации на электронной площадке подлежат Претенденты, ранее не зарегистрированные на электронной площадке или регистрация которых на электронной площадке была ими прекращена.
Регистрация на электронной площадке проводится в соответствии с Регламентом электронной площадки https://www.fabrikant.ru /.
Покупателями муниципального имущества могут быть любые физические и юридические лица, за исключением государственных и муниципальных унитарных предприятий, государственных и муниципальных учреждений, а также юридических лиц, в уставном капитале которых доля Российской Федерации, субъектов Российской Федерации и муниципальных образований превышает 25 (двадцать пять) процентов, а также за исключением случаев ограничения участия лиц, предусмотренных статьей 5 Закона о приватизации.
Претендент не допускается к участию в аукционе по следующим основаниям:
– Представленные документы не подтверждают право Претендента быть покупателем имущества в соответствии с законодательством Российской Федерации.
– Представлены не все документы в соответствии с перечнем, указанным в информационном сообщении о проведении аукциона, или оформление представленных документов не соответствует законодательству Российской Федерации.
– Не подтверждено поступление в установленный срок задатка на счет Организатора (Порядок внесения денежных средств осуществляется в соответствии с Регламентом электронной площадки).
– Заявка подана лицом, не уполномоченным Претендентом на осуществление таких действий.
Перечень указанных оснований отказа Претенденту в участии в аукционе является исчерпывающим.
Информация об отказе в допуске к участию в аукционе размещается на официальных сайтах торгов и в открытой части электронной площадки в срок не позднее рабочего дня, следующего за днем принятия указанного решения.
Порядок и срок отзыва заявок, порядок внесения изменений в заявку.
Претендент вправе не позднее дня окончания приема заявок отозвать заявку путем направления уведомления об отзыве заявки на электронную площадку. В случае отзыва претендентом заявки, уведомление об отзыве заявки вместе с заявкой в течение одного часа поступает в «личный кабинет» Продавца, о чем Претенденту направляется соответствующее уведомление.
Изменение заявки допускается только путем подачи Претендентом новой заявки в установленные в информационном сообщении сроки о проведении аукциона, при этом первоначальная заявка должна быть отозвана.
Продавец вправе:
– отказаться от проведения аукциона не позднее чем за 3 (три) дня до даты проведения аукциона.
При этом задатки возвращаются заявителям в течение 5 (пяти) дней с даты публикации извещения об отказе от проведения аукциона на официальных сайтах торгов, электронной площадке.
Организатор извещает Претендентов об отказе Продавцов от проведения аукциона не позднее следующего рабочего дня со дня принятия соответствующего решения путем направления указанного сообщения в «личный кабинет» Претендентов.
-принять решение о внесении изменений в информационное сообщение и (или) документацию об аукционе не позднее, чем за 5 (пять) дней до даты окончания срока подачи заявок на участие в аукционе.
При этом изменения, внесенные в информационное сообщение и (или) документацию об аукционе, размещаются на официальных сайтах торгов в срок не позднее окончания рабочего дня, следующего за датой принятия решения о внесении указанных изменений.
При внесении изменений срок подачи заявок на участие в аукционе продлевается таким образом, чтобы с даты размещения на официальных сайтах торгов внесенных изменений до даты окончания подачи заявок на участие в аукционе составлял не менее 30 (тридцати) дней. При этом Продавцы не несут ответственность в случае, если Претендент не ознакомился с изменениями, внесенными в Информационное сообщение и (или) документацию об аукционе, размещенными надлежащим образом.
Правила проведения продажи в электронной форме:
Рассмотрение заявок.
Для участия в аукционе Претенденты перечисляют задаток в размере 10 процентов начальной цены продажи имущества в счет обеспечения оплаты приобретаемого имущества и заполняют размещенную в открытой части электронной площадки форму заявки (приложение № 1 к информационному сообщению) с приложением электронных документов в соответствии с перечнем, приведенным в информационном сообщении.
В день определения участников аукциона, указанный в информационном сообщении, Организатор через «личный кабинет» Продавца обеспечивает доступ Продавца к поданным Претендентами заявкам и документам, а также к журналу приема заявок.
Продавец в день рассмотрения заявок и документов Претендентов подписывает протокол о призн

начальной цене продажи муниципального имущества.
Порядок проведения аукциона
Электронный аукцион проводится в указанные в информационном сообщении день и час путем последовательного повышения участниками начальной цены на величину, равную либо кратную величине «шага аукциона».
«Шаг аукциона» устанавливается Продавцом в фиксированной сумме, составляющей не более 5 (пяти) процентов начальной цены продажи, и не изменяется в течение всего аукциона.
Во время проведения процедуры аукциона Организатор обеспечивает доступ участников к закрытой части электронной площадки и возможность представления ими предложений о цене имущества.
Со времени начала проведения процедуры аукциона Организатором размещается:
– в открытой части электронной площадки – информация о начале проведения процедуры аукциона с указанием наименования имущества, начальной цены и текущего "шага аукциона";
– в закрытой части электронной площадки – помимо информации, указанной в открытой части электронной площадки, также предложения о цене имущества и время их поступления, величина повышения начальной цены ("шаг аукциона"), время, оставшееся до окончания приема предложений о цене имущества.
В течение одного часа со времени начала проведения процедуры аукциона участникам предлагается заявить о приобретении имущества по начальной цене. В случае, если в течение указанного времени:
– поступило предложение о начальной цене имущества, то время для представления следующих предложений об увеличенной на "шаг аукциона" цене имущества продлевается на 10 (десять) минут со времени представления каждого следующего предложения. Если в течение 10 (десяти) минут после представления последнего предложения о цене имущества следующее предложение не поступило, аукцион с помощью программно-аппаратных средств электронной площадки завершается;
– не поступило ни одного предложения о начальной цене имущества, то аукцион с помощью программно-аппаратных средств электронной площадки завершается. В этом случае временем окончания представления предложений о цене имущества является время завершения аукциона.
Во время проведения процедуры аукциона программными средствами электронной площадки обеспечивается:
– исключение возможности подачи участником предложения о цене имущества, не соответствующего увеличению текущей цены на величину "шага аукциона";
– уведомление участника в случае, если предложение этого участника о цене имущества не может быть принято в связи с подачей аналогичного предложения ранее другим участником.
Победителем аукциона признается участник, предложивший наиболее высокую цену имущества.
Ход проведения процедуры аукциона фиксируется Организатором в электронном журнале, который направляется Продавцу в течение одного часа со времени завершения приема предложений о цене имущества для подведения итогов аукциона путем оформления протокола об итогах аукциона. Протокол об итогах аукциона, содержащий цену имущества, предложенную победителем, и удостоверяющий право победителя на заключение договора купли-продажи имущества, подписывается Продавцом в течение одного часа со времени получения электронного журнала, но не позднее рабочего дня, следующего за днем подведения итогов аукциона, и размещается на официальных сайтах торгов в течение дня, следующего за днем подписания указанного протокола.
Процедура аукциона считается завершенной с момента подписания Продавцом протокола об итогах аукциона.
Не позднее рабочего дня, следующего за днем подведения итогов аукциона, Продавец направляет или выдает под расписку Победителю аукциона протокол об итогах аукциона на бумажном носителе.
Аукцион признается несостоявшимся в следующих случаях:
– не было подано ни одной заявки на участие либо ни один из Претендентов не признан участником;
– ни один из участников не сделал предложение о начальной цене имущества;
– в случае отказа лица, признанного единственным участником аукциона, от заключения договора купли – продажи.
Решение о признании аукциона несостоявшимся оформляется протоколом об итогах аукциона.
Уведомление о признании участника аукциона победителем либо лицом, признанным единственным участником аукциона, направляется победителю либо лицу, признанному единственным участником аукциона, в день подведения итогов аукциона.
При уклонении или отказе победителя аукциона либо лица, признанного единственным участником аукциона от заключения в установленный срок договора купли-продажи имущества задаток ему не возвращается и он утрачивает право на заключение указанного договора.
В открытой части электронной площадки размещается следующая информация:
– наименование имущества и иные позволяющие его индивидуализировать сведения;
– цена сделки;
– фамилия, имя, отчество физического лица или наименование юридического лица – Победителя, лица, признанного единственным участником аукциона.

Приложение № 1
к информационному сообщению
(заполненный файл с заявкой загружается на электронную площадку)

Продавец: Комитет по управлению
городским имуществом и земельными ресурсами
администрации города Нижнего Новгорода

Заявка на участие в аукционе в электронной форме с открытой формой подачи предложений о цене имущества,
находящегося в собственности муниципального образования городской округ город Нижний Новгород
Лот № _____ Номер электронного аукциона № _____ Дата электронного аукциона «____»_____202_г.
Претендент_____
(Ф.И.О. физического лица либо полное наименование юридического лица)
Для физических лиц (индивидуальных предпринимателей):
Документ, удостоверяющий личность: паспорт серия _____, № _____, выдан «____»_____ года.
(кем выдан)_____
Дата рождения «____»_____ года.
Адрес _____
Телефон_____ адрес электронной почты_____
Вместе с заявкой на участие в продаже претенденты предоставляют отсканированные листы документа удостоверяющего личность **(ВСЕ СТРАНИЦЫ ПАСПОРТА),** путем размещения на электронной площадке.
Доверенное лицо Претендента (ФИО) _____
действует на основании _____
удостоверение личности доверенного лица _____
_____
(наименование документа, серия, дата и место выдачи)
Для юридических лиц:
Документ о государственной регистрации в качестве юридическоголица_____
_____
(наименование, номер, дата регистрации, орган, осуществивший регистрацию)
ОГРН_____ ИНН_____КПП_____
Должность, ФИО руководителя_____
Юридический адрес_____
Почтовый адрес_____
Телефон _____ Факс _____
в лице Представителя претендента_____
Действует на основании доверенности № _____ «_____» _____ 20_____года
Документ, удостоверяющий личность доверенного лица _____
_____
(наименование документа, серия, номер, дата, кем выдан)
Принимая решение о приобретении имущества ***(далее указывается наименование и местонахождение имущества)****:*
_____
_____
_____.
Обязуюсь:
1. Соблюдать условия продажи, содержащиеся в информационном сообщении и в опубликованных изменениях, размещаемых на сайтах www.нижнийновгород.рф, www.torgi.gov.ru, www.fabrikant.ru, а также порядок проведения продажи муниципального имущества в электронной форме, установленный действующим законодательством о приватизации.
2. В случае признания победителем аукциона, либо лицом, признанным единственным участником аукциона, заключить с Продавцом договор купли-продажи в сроки, указанные в информационном сообщении о проведении настоящей процедуры, и оплатить Продавцу стоимость имущества, установленную по результатам продажи, в сроки и в порядке, определяемые в информационном сообщении и договором купли-продажи. При уклонении (отказе) от заключения в установленный срок договора купли-продажи задаток и продаваемое имущество остается у Продавца, а результаты аукциона аннулируются.
Настоящей заявкой подтверждаем(-ю), что:
– против нас (меня) не проводится процедура ликвидации;
– в отношении нас (меня) отсутствует решение арбитражного суда о признании банкротом и об открытии конкурсного производства;
– наша (моя) деятельность не приостановлена;
– располагаем данными о Продавце, предмете продажи, начальной цене продажи имущества, дате и времени проведения продажи, порядке его проведения, порядке определения победителя, последствиях уклонения или отказа от подписания протокола об итогах продажи, договора купли-продажи.
– на дату подписания настоящей заявки ознакомлен(-ы) с Регламентом электронной площадки в соответствии с которым осуществляются платежи по перечислению задатка для участия в аукционе и устанавливается порядок возврата задатка;
– на дату подписания настоящей заявки ознакомлен(-ы) с характеристиками имущества, указанными в информационном сообщении о проведении настоящей процедуры, что нам (мне) была представлена возможность ознакомиться с состоянием имущества в результате осмотра, в порядке, установленном информационным сообщением о проведении настоящей процедуры, претензий не имеем(-ю).
Настоящей заявкой также подтверждаем (-ю), что мы (я), ознакомлены(-ен) с положениями Федерального закона от 27 июля 2006 г. № 152-ФЗ «О персональных данных», согласны(-ен) на обработку своих персональных данных и персональных данных доверителя (в случае передоверия).
«____»_____202_ года
(дата заполнения заявки)

ПРИЛОЖЕНИЕ № 2
к информационному сообщению

ПРОЕКТ ДОГОВОРА КУПЛИ-ПРОДАЖИ МУНИЦИПАЛЬНОГО ИМУЩЕСТВА
г. Нижний Новгород № _____ от «_____»_____2025 года
Комитет по управлению городским имуществом и земельными ресурсами администрации города Нижнего Новгорода (далее – комитет), именуемый «Продавец», в лице заместителя председателя комитета _____, действующего на основании доверенности от _____, выданной администрацией города Нижнего Новгорода, и _____(для физических лиц: ФИО, серия и номер паспорта, дата и время его выдачи, гражданство, год рождения; пол; для юридических лиц: полное наименование организации, основной государственный регистрационный номер), в лице _____(для юридических лиц: должность, ФИО), именуемый «Покупатель», в соответствии с Федеральным законом от 21.12.2001 № 178-ФЗ «О приватизации государственного и муниципального имущества» и постановлением администрации города Нижнего Новгорода от ____ № _____ «О продаже муниципального имущества», заключили настоящий Договор о нижеследующем:

1.Предмет Договора
1.1. Предметом настоящего Договора является муниципальное имущество, именуемое в дальнейшем «объект –(ы)»:
1.1.1. Нежилое (здание, помещение)_____, площадью _____ кв.м, расположенное по адресу: _____, кадастровый номер: _____, принадлежащее «Продавцу» на праве собственности, о чем в Едином государственном реестре прав на недвижимое имущество и сделок с ним от _____ сделана запись регистрации № _____, что подтверждается свидетельством о государственной регистрации права от _____ № _____.
Описание объекта: _____.
1.1.2. Земельный участок в границах, указанных в кадастровом паспорте земельного участка, расположен по адресу: _____(в случае продажи объекта с земельным участком).
Кадастровый номер: _____.
Площадь: _____ кв.м.
Категория земель: земли населенных пунктов.
Разрешенное использование: _____.
Земельный участок (описание):_____.
Земельный участок принадлежит «Продавцу» на праве собственности, о чем в Едином государственном реестре прав на недвижимое имущество и сделок с ним от _____ сделана запись регистрации № _____.
1.2. Настоящий Договор заключен на основании протокола от _____ № _____ об итогах проведения аукциона/продажи посредством публичного предложения/ в электронной форме от _____ № _____ с открытой формой подачи предложений о цене, согласно которому «Покупатель» признан победителем аукциона/продажи посредством публичного предложения/ по лоту № _____.
1.3. «Объекты», указанные в п.1.1 настоящего Договора, свободны от любых имущественных прав и претензий третьих лиц.
1.4. Покупатель не имеет претензий к техническому состоянию «объектов».

2. Расчеты по Договору.
2.1. Оплата за «объекты» производится в рублях.
2.2. «Покупатель оплачивает стоимость «объектов», указанных в п.1.1. настоящего договора, в сумме_____ руб. (*сумма прописью*), в том числе:
– стоимость объекта, указанного в подпункте 1.1.1 настоящего Договора, в сумме _____ руб. (*сумма прописью*), в том числе налог на добавленную стоимость в размере 20% – _____ руб. (*сумма прописью*);
– стоимость земельного участка, указанного в подпункте 1.1.2 настоящего Договора, в размере _____ руб. (*сумма прописью*) (НДС не облагается).
Сумма задатка, предварительно внесенная «Покупателем» в размере _____ руб. (*сумма прописью*), засчитывается в счет оплаты стоимости «объекта», указанного в подпункте 1.1.1 настоящего Договора.
2.3. «Покупатель» перечисляет стоимость «объекта (-ов)», указанного (-ых) в подпунктах 1.1.1, 1.1.2 настоящего Договора, за вычетом суммы НДС и задатка, в размере _____ руб. (*сумма прописью*) на счет «Продавца» не позднее 15 календарных дней со дня подписания договора.
Денежные средства только в валюте Российской Федерации в порядке, установленном законодательством, «Покупатель» перечисляет на счет «Продавца»:
казначейский счет: 03100643000000013200, единый казначейский счет: 40102810745370000024, банк: Волго-Вятское ГУ Банка России//УФК по Нижегородской области г. Нижний Новгород, ИНН 5253000265, БИК 012202102, КПП 526001001, ОКТМО 22701000, Код бюджетной классификации: 36611413040041000410.
Получатель: УФК по Нижегородской области (Комитет по управлению городским имуществом и земельными ресурсами администрации города Н.Новгорода, л/с 04323024880).
Назначение платежа:
«Оплата за нежилое (помещение, здание с земельным участком,) _____, расположенное по адресу: _____, договор купли – продажи № _____ от «_____» _____2025 года».
2.4. «Покупатель» перечисляет _____ руб. (*сумма прописью*) – сумму налога на добавленную стоимость, указанную в п. 2.2 настоящего Договора, не позднее 15 календарных дней со дня заключения настоящего Договора:
Для физических лиц:
Получатель: УФК по Нижегородской области (Департамент финансов г. Н.Новгорода, Комитет по управлению городским имуществом и земельными ресурсами администрации города Нижнего Новгорода), ИНН 5253000265, БИК 012202102, КПП 526001001, банк: Волго-Вятское ГУ Банка России г. Нижний Новгород//УФК по Нижегородской области г. Нижний Новгород, казначейский счет: 03232643227010003200, единый казначейский счет: 40102810745370000024.
Назначение платежа: «(05143660026) – «Оплата суммы НДС по договору купли-продажи № _____ от «_____» _____2025 года».
Для юридических лиц или индивидуальных предпринимателей:
Оплата НДС производится на соответствующий счет отделения Федерального казначейства, предназначенный для зачисления НДС (по месту постановки «Покупателя» на налоговый учет).
Назначение платежа: «(05143660026) – «Оплата суммы НДС по договору купли-продажи № _____ от «_____» _____2025 года».
2.5. Обязательство «Покупателя» по уплате налога на добавленную стоимость предусмотрено ст. 161 Налогового Кодекса РФ.
2.6. Моментом оплаты считается день зачисления в полном объеме денежных средств, указанных в настоящей статье, на расчетный счет «Продавца».
2.7. Подтверждением оплаты «объекта (-ов)» является акт (-ы) приема-передачи «объекта (-ов)».
2.8. Оплата по договору третьими лицами не допускается.

3. Права и обязанности сторон.
3.1. По настоящему Договору «Покупатель» обязан:
3.1.1. Произвести оплату «объекта (-ов)» в соответствии с разделом 2 настоящего Договора, в срок не позднее 15 календарных дней со дня заключения настоящего Договора.
3.1.2. Принять передаваемый «Продавцом» «объект (-ы)» по акту (-ам) приема-передачи в срок не позднее 15 дней после полной оплаты «объекта (-ов)» в том качественном состоянии, в котором он (они) существует (-ют) на момент передачи. После подписания акта (-ов) приема-передачи «Покупатель» принимает на себя всю ответственность за сохранность передаваемого «объекта (-ов)».
Подписанный (-ые) сторонами акт (-ы) приема-передачи «объекта (-ов)» подтверждает (-ют) полную оплату его (-их) стоимости.
3.1.3. «Покупатель» (для юридических лиц) обязан подтвердить факт оплаты НДС путем предоставления «Продавцу» платежного поручения с отметкой банка о выполнении.
3.1.4. Обеспечивать беспрепятственный доступ представителям организации, оказывающей услуги по содержанию и ремонту общего имущества для проведения осмотра и обслуживания общедомовых инженерных коммуникаций, а также для ликвидации аварий *(в случае продажи подвального помещения),* обеспечивать беспрепятственный доступ владельцам инженерных коммуникаций для их обслуживания и ремонта, а также использовать нежилое здание и земельный участок в соответствии с установленными градостроительными регламентами *(в случае продажи здания с земельным участком).*
3.1.5. Сохранять коммунально-бытовое назначение или социально-культурное назначение *(если указанное предусмотрено условием приватизации муниципального имущества).*
3.2. По настоящему договору «Продавец» обязан:
3.2.1. Передать «объект (-ы)» «Покупателю» по акту (-ам) приема-передачи в течение 15 дней после полной оплаты его (-их) стоимости.
3.2.2. В течение 5 рабочих дней со дня, следующего за днем подписания «Продавцом» и «Покупателем» акта приема-передачи «объекта (-ов)», подать заявление о государственной регистрации прав на «объект (-ы)» в орган, осуществляющий государственный кадастровый учет и государственную регистрацию прав, с приложением необходимых документов.

4. Возникновение права собственности.
4.1. Право собственности «Покупателя» на «объект» возникает с момента его государственной регистрации.
4.2. Государственная регистрация права собственности на «объект» возможна при наличии акта приема-передачи.

5. Ответственность сторон.
5.1. В случае нарушения «Покупателем» порядка оплаты, предусмотренного разделом 2 настоящего Договора, «Продавец» вправе обратиться в суд за взысканием с «Покупателя» суммы неоплаты по настоящему Договору, а также пеней, начисляемых в соответствии с п. 5.2 настоящего Договора.
5.2. В случае нарушения «Покупателем» порядка оплаты, предусмотренного п.2.3 настоящего Договора, «Покупатель» уплачивает «Продавцу» пени в размере 0,1% от суммы неоплаты за каждый день просрочки.
Просрочка внесения денежных средств в счет оплаты имущества в сумме и срок, предусмотренные разделом 2 настоящего Договора, не может составлять более десяти календарных дней (далее – «допустимая просрочка»). Просрочка свыше десяти календарных дней считается отказом покупателя от исполнения обязательств, установленных п 2.3. настоящего Договора.
После истечения допустимой просрочки «Продавец» направляет покупателю уведомление, с даты отправления которого договор считается расторгнутым, все обязательства сторон по договору прекращаются. При этом внесенный «Покупателем» задаток не возвращается.
5.3. В случае нарушения «Покупателем» сроков принятия «объекта (-ов)» от «Продавца» по акту (-ам) приема-передачи в соответствии с п. 3.1.2 настоящего Договора «Покупатель» уплачивает неустойку в размере 20% от цены, указанной в п. 2.2 настоящего Договора.

6. Действие Договора.
Настоящий Договор вступает в силу с момента его подписания и действует до полного исполнения «Покупателем» и «Продавцом» обязательств по настоящему Договору или до расторжения настоящего Договора.

7. Заключительные положения.
7.1. Все споры, возникающие в связи с исполнением настоящего Договора и не урегулированные путем переговоров, подлежат рассмотрению в суде по месту нахождения «Продавца».
7.2. Изменения и дополнения к настоящему Договору имеют силу, если они совершены в письменной форме и подписаны уполномоченными на то лицами.
7.3. Договор составлен в двух экземплярах, имеющих одинаковую юридическую силу, один из которых остается у «Продавца», один экземпляр передается «Покупателю».

_____ /_____
по доверенности/
«Продавец»
м.п.

_____ /_____/
«Покупатель»
м.п.

Реквизиты:

Комитет по управлению городским имуществом и земельными ресурсами администрации
города Нижнего Новгорода

603005, г. Нижний Новгород,
ул.Большая Покровская, д.15
ИНН 5253000265/КПП 526001001

Реквизиты:

_____

_____
(Адрес)

ИНФОРМАЦИОННЫЙ БЮЛЛЕТЕНЬ
КОМИТЕТ ПО УПРАВЛЕНИЮ ГОРОДСКИМ ИМУЩЕСТВОМ И ЗЕМЕЛЬНЫМИ РЕСУРСАМИ АДМИНИСТРАЦИИ ГОРОДА НИЖНЕГО НОВГОРОДА
Сообщает о намерении продать в порядке реализации преимущественного права выкупа на приобретение следующего арендуемого имущества:

№ п/п	Наименование объекта	Местонахождение объекта	Общая площадь кв.м.	Решение об условиях приватизации	Цена продажи, руб. (НДС не облагается)	Покупатели
1	Нежилое встроенное помещение пом п6, кадастровый номер: 52:18:0030063:69, этаж № 1	Российская Федерация, Нижегородская область, городской округ город Нижний Новгород, город Нижний Новгород, улица Литвинова, дом 12/26	291,1	Постановление администрации города Нижнего Новгорода от 06.12.2024 № 11277	13 043 705,83	ИП Маслов П.Е.
2	Нежилое встроенное помещение П8, кадастровый номер: 52:18:0000000:11712, этаж № подвал		263,3	Постановление администрации города Нижнего Новгорода от 06.12.2024 № 11278	7 738 825,83	
	Нежилое помещение помещ П16, кадастровый номер 52:18:0080031:2207, этаж № 1	Российская Федерация, Нижегородская область, г. Нижний Новгород, ул. Пятигорская, д. 2	140,7	Постановление администрации города Нижнего Новгорода от 06.12.2024 № 11276	5 082 787,50	АО «Локон»

АДМИНИСТРАЦИЯ ГОРОДА НИЖНЕГО НОВГОРОДА
ИТОГОВЫЙ ДОКУМЕНТ (ПРОТОКОЛ),
подготовленный по результатам публичных слушаний (результаты публичных слушаний) по обсуждению проекта решения городской Думы города Нижнего Новгорода «О бюджете города Нижнего Новгорода на 2025 год и на плановый период 2026 – 2027 годов»
3 декабря 2024 года № 1
г. Нижний Новгород
Председатель:
Заместитель главы администрации города Нижнего Новгорода И.А.Кондырева
Секретарь:
Начальник информационно-аналитического отдела департамента финансов администрации города Нижнего Новгорода С.Е. Послов
Публичные слушания проведены 3 декабря 2023 в 14.00 одновременно в очном (Кремль, корпус 5) и в заочном форматах в режиме видео-конференц-связи, а также в режиме онлайн-трансляции в информационно-телекоммуникационной сети «Интернет».
В публичных слушаниях зарегистрировались для участия 346 человек.
Видеозапись публичных слушаний размещена в информационно – телекоммуникационной сети «Интернет» по адресу: https://rutube.ru/video/4925f4e7a1a7d457c7e3586f694ba805/.
Повестка дня:
Обсуждение проекта решения городской Думы города Нижнего Новгорода «О бюджете города Нижнего Новгорода на 2025 год и на плановый период 2026 – 2027 годов»
СЛУШАЛИ:
Первого заместителя главы администрации города Нижнего Новгорода Скалкина Дениса Анатольевича:
1. Приветствие участников публичных слушаний «О рассмотрении проекта бюджета города Нижнего Новгорода на 2025 год и на плановый период 2026 – 2027 годов».
Председателя городской Думы города Нижнего Новгорода Чинцова Евгения Александровича:
1. Приветствие участников публичных слушаний «О рассмотрении проекта бюджета города Нижнего Новгорода на 2025 год и на плановый период 2026 – 2027 годов».
Заместителя главы администрации города Нижнего Новгорода Кондыреву Ирину Александровну:
1. Приветствие и оглашение регламента публичных слушаний «О рассмотрении проекта бюджета города Нижнего Новгорода на 2025 год и на плановый период 2026 – 2027 годов».
Директора департамента финансов администрации города Нижнего Новгорода Мочалкина Юрия Николаевича:
1. Доклад по проекту решения городской Думы города Нижнего Новгорода «О бюджете города Нижнего Новгорода на 2025 год и на плановый период 2026 – 2027 годов».
Директора департамента экономического развития и инвестиций администрации города Нижнего Новгорода Антонову Елену Владимировну:
1. Доклад об итогах развития города Нижнего Новгорода за 9 месяцев 2024 года и о прогнозе социально-экономического развития города Нижнего Новгорода на 2025-2027 годы.
ВЫСТУПИЛ:
1. Председатель постоянной комиссии городской Думы города Нижнего Новгорода по бюджетной, финансовой и налоговой политике Фельдман Марк Самуилович

Вопросы, поступившие в ходе подготовки к проведению публичных слушаний от жителей города Нижнего Новгорода
Вопрос 1. Моя младшая дочь посещает детский сад № 461 в Ленинском районе. В настоящее время асфальт на территории детского сада разрушен, имеются многочисленные ямы, трещины. Неудовлетворительное состояние асфальтового покрытия становится потенциальной угрозой травматизма, особенно в дождливую погоду. Хотелось бы узнать предусмотрены ли средства в бюджете на 2025 год на устройство асфальтового покрытия данного учреждения.
Ответил директор департамента образования Радченко Владимир Павлович.
Вопрос 2. Расскажите о результатах проекта «Чистое небо» и будет ли он продолжен в 2025 году?
Ответил исполняющий обязанности директора департамента жилья и инженерной инфраструктуры Ключева Ирина Михайловна.
Вопрос 3. Что делается для увеличения туристического потока?
Ответил директор департамента развития туризма и внешних связей Симагин Александр Валерьевич.
Ответы на другие вопросы, поступившие в ходе подготовки к проведению публичных слушаний, будут даны письменно.

Вопросы, поступившие в ходе проведения публичных слушаний очно от депутатов городской Думы города Нижнего Новгорода
Вопрос 1. Сколько семей улучшат свои жилищные условия в рамках расселения граждан из аварийного жилищного фонда? **Кожухов Алексей Алексеевич** (депутат городской Думы города Нижнего Новгорода).
Ответил директор департамента строительства и капитального ремонта Гераськина Татьяна Валерьевна.
Вопрос 2. Как Вы характеризуете рост муниципального долга? **Пляскин Сергей Сергеевич** (председатель постоянной комиссии городской Думы города Нижнего Новгорода по экономике, промышленности и предпринимательству).
Ответил директор департамента финансов Мочалкин Юрий Николаевич.
Вопрос 3. В 2025 году отмечается 80-я годовщина Победы в Великой Отечественной войне. Предусмотрены ли средства в бюджете города на указанные цели, если да, то какой объем средств и на какие мероприятия? **Тарасов Владимир Эдуардович** (заместитель председателя городской Думы города Нижнего Новгорода).
Ответили заместитель главы администрации города Стрельцов Леонид Николаевич, директор департамента финансов Мочалкин Юрий Николаевич.
Вопрос 4. О развитии муниципального бюджетного учреждения здравоохранения «Молочная кухня» в 2025 году. **Ванькина Инна Вячеславовна** (председатель постоянной комиссии городской Думы города Нижнего Новгорода по социальной политике).
Ответил директор департамента по социальной политике Гуренко Галина Николаевна.

Вопросы, поступившие в ходе проведения публичных слушаний по ВКС
Вопрос 1. Сколько средств из бюджета города планируется направить в следующем году на антитеррористическую безопасность образовательных учреждений города? **Маркова Ольга** (житель города Нижнего Новгорода).
Ответили директор департамента образования Радченко Владимир Павлович, директор департамента финансов Мочалкин Юрий Николаевич.
Вопрос 2. Как обстоят дела в городе с безнадзорными животными? Выделяются ли средства на отлов и содержание таких животных? **Зыбина Наталья Васильевна** (житель города Нижнего Новгорода).
Ответил первый заместитель директора департамента благоустройства Краснов Алексей Николаевич.
Вопрос 3. Будет ли ремонт сходов над станциями метро? **Храмцова Татьяна Александровна** (житель города Нижнего Новгорода).
Ответил директор департамента транспорта и дорожного хозяйства Житников Андрей Олегович.

Вопросы, поступившие в ходе проведения публичных слушаний из Зала
Вопрос 1. Как обстоят дела с защитными сооружениями города? **Федоров Владимир Александрович** (житель города Нижнего Новгорода).
Ответил первый заместитель главы администрации города Скалкин Денис Анатольевич.
Вопрос 2. Запланированы ли в бюджете города на 2025 год расходы на обеспечение деятельности старост? **Олимпиада Борисовна Фельдман** (житель города Нижнего Новгорода).
Ответил заместитель директора департамента социальных коммуникаций и молодежной политики Кормщиков Даниил Андреевич.
Вопрос 3. Видим, что в последнее время в городе создаются новые спортивные площадки, инфраструктура для здорового образа жизни востребована у жителей всех поколений. При этом существующие спортивные площадки требуют ремонта и модернизации. Как планируется содержать данные спортивные площадки? **Еремеев Иван** (житель города Нижнего Новгорода).
Ответил директор департамента физической культуры и спорта Ермаков Антон Петрович.
Вопрос 4. Какие меры поддержки молодежных проектов патриотической направленности предусмотрены в бюджете 2025 году? **Бызова Софья** ((житель города Нижнего Новгорода).
Ответил заместитель директора департамента социальных коммуникаций и молодежной политики Кормщиков Даниил Андреевич:
Председательствующий:
Есть ли еще желающие выступить?
Выступления закончены, разрешите зачитать рекомендации слушаний:
В публичных слушаниях приняли участие 583 человека.
Вопрос, вынесенный на публичные слушания: «Обсуждение проекта решения городской Думы города Нижнего Новгорода «О бюджете города Нижнего Новгорода на 2025 год и на плановый период 2026-2027 годов».
Решили:
Рекомендовать депутатам городской Думы города Нижнего Новгорода рассмотреть проект решения городской Думы города Нижнего Новгорода «О бюджете города Нижнего Новгорода на 2025 год и на плановый период 2026 – 2027 годов», размещенный на официальном сайте администрации города Нижнего Новгорода в информационно-телекоммуникационной сети «Интернет» (http://нижнийновгород.рф) и опубликованный в газете «День города. Нижний Новгород» № 103 (2080) от 15.11.2024 года, на заседании городской Думы города Нижнего Новгорода 12.12.2024.
Рекомендации будут направлены в организационный комитет по проведению публичных слушаний и будут рассмотрены администрацией города при уточнении проекта бюджета в установленном порядке.
В соответствии с Положением о публичных слушаниях в городе Нижнем Новгороде итоговый документ (протокол), подготовленный по результатам публичных слушаний (результаты публичных слушаний), принимается организационным комитетом. После утверждения он будет опубликован в средствах массовой информации.
Председатель публичных слушаний, председатель организационного комитета И.А. Кондырева

АДМИНИСТРАЦИЯ ГОРОДА НИЖНЕГО НОВГОРОДА
ПОСТАНОВЛЕНИЕ от 03.12.2024 № 11164
Об установлении публичного сервитута в отношении частей земельных участков с кадастровыми номерами 52:18:0060141:2374, 52:18:0060141:45, 52:18:0060141:21, 52:18:0060141:38, 52:18:0060141:42, 52:18:0060141:1121, 52:18:0060141:2385, 52:18:0060141:2384, (обладатель публичного сервитута – АО «Теплоэнерго»)
На основании статьи 23, главы V.7 Земельного кодекса Российской Федерации, статьи 43 Устава города Нижнего Новгорода, в связи с ходатайством акционерного общества «Теплоэнерго» (далее – АО «Теплоэнерго») администрация города Нижнего Новгорода **постановляет**:
1. Установить публичный сервитут в целях, предусмотренных пунктом 1 статьи 39.37 Земельного кодекса Российской Федерации, строительства объекта: «Квартальные тепловые сети от НТЦ_2 очередь (ТК-206-15а к5а)», необходимого для подключения (технологического присоединения) к сетям инженерно-технического обеспечения в соответствии с Федеральным законом от 27.07.2010 № 190-ФЗ «О теплоснабжении», договором о подключении к системе теплоснабжения № 42121/27-ПД от 10.07.2023, заключенным между АО «Теплоэнерго» и ООО «Специализированный застройщик «ВеСт».
Обладатель публичного сервитута – АО «Теплоэнерго» ИНН 5257087027, ОГРН 1065257065500.
1.1. Публичный сервитут устанавливается на части, площадью 30 кв. метров, земельного участка с кадастровым номером 52:18:0060141:2374 по адресу: Российская Федерация, Нижегородская область, городской округ город Нижний Новгород, город Нижний Новгород, улица Малая Ямская, земельный участок 22А, вид разрешенного использования «коммунальное обслуживание», категория земель: земли населенных пунктов (правообладатели – ООО «Специализированный застройщик «ВеСт»).
1.2. Публичный сервитут устанавливается на части, площадью 248 кв. метров, земельного участка с кадастровым номером 52:18:0060141:45 по адресу: Нижегородская обл., г. Нижний Новгород, Нижегородский район, ул. Ильинская, дом 123а, вид разрешенного использования «под многоквартирный дом», категория земель: земли населенных пунктов (правообладатели – собственники помещений в многоквартирном доме).
1.3. Публичный сервитут устанавливается на части, площадью 58 кв. метров, земельного участка с кадастровым номером 52:18:0060141:21 по адресу: Нижегородская обл., г. Нижний Новгород, Нижегородский район, ул. Ильинская, 117, вид разрешенного использования «под индивидуальное жилищное строительство», категория земель: земли населенных пунктов (сведения о правообладателе указаны в приложении 3 к настоящему постановлению).
1.4. Публичный сервитут устанавливается на частях, площадью 26 кв. метров и 149 кв. метров, земельного участка с кадастровым номером 52:18:0060141:38 по адресу: Нижегородская обл., г. Нижний Новгород, Нижегородский район, ул. Ильинская, дом 119, вид разрешенного использования «многоквартирные жилые дома 5-10 этажей», категория земель: земли населенных пунктов (сведения о правообладателе указаны в приложении 3 к настоящему постановлению).
1.5. Публичный сервитут устанавливается на части, площадью 376 кв. метров, земельного участка с кадастровым номером 52:18:0060141:42 по адресу: Нижегородская обл., г. Нижний Новгород, Нижегородский район, ул. Ильинская, дом 123б, вид разрешенного использования «под многоквартирный дом», категория земель: земли населенных пунктов (правообладатели – собственники помещений в многоквартирном доме).
1.6. Публичный сервитут устанавливается на части, площадью 63 кв. метра, земельного участка с кадастровым номером 52:18:0060141:1121 по адресу: Российская Федерация, Нижегородская обл., городской округ город Нижний Новгород, г Нижний Новгород, ул. Максима Горького, земельный участок 45, вид разрешенного использования «среднеэтажная жилая застройка», категория земель: земли населенных пунктов (правообладатели – собственники помещений, машино-мест в многоквартирном доме).
1.7. Публичный сервитут устанавливается на части, площадью 21 кв. метр, земельного участка с кадастровым номером 52:18:0060141:2385 по адресу: Российская Федерация, Нижегородская область, городской округ город Нижний Новгород, город Нижний Новгород, в границах улиц Малая Ямская, Максима Горького, Ильинская, вид разрешенного использования «земельные участки (территории) общего пользования», категория земель: земли населенных пунктов (правообладатель – город Нижний Новгород).
1.8. Публичный сервитут устанавливается на части, площадью 63 кв. метра, земельного участка с кадастровым номером 52:18:0060141:2384 по адресу: Российская Федерация, Нижегородская область, городской округ город Нижний Новгород, город Нижний Новгород, в границах улиц Малая Ямская, Максима Горького, Ильинская, вид разрешенного использования «среднеэтажная жилая застройка», категория земель: земли населенных пунктов (правообладатель – ООО «Специализированный застройщик «ВеСт»).
1.9. Публичный сервитут устанавливается за плату в соответствии с Земельным кодексом Российской Федерации сроком на 10 лет в отношении частей земельных участков с кадастровыми номерами 52:18:0060141:45, 52:18:0060141:21, 52:18:0060141:38, 52:18:0060141:42, 52:18:0060141:1121, 52:18:0060141:2385, публичный сервитут в отношении частей земельных участков с кадастровым номером 52:18:0060141:2374, 52:18:0060141:2384 является безвозмездным.
1.10. Срок, в течение которого использование частей земельных участков с кадастровыми номерами 52:18:0060141:2374, 52:18:0060141:45, 52:18:0060141:21, 52:18:0060141:38, 52:18:0060141:42, 52:18:0060141:1121, 52:18:0060141:2385, 52:18:0060141:2384 в соответствии с разрешенным использованием будет невозможно или существенно затруднено в связи с осуществлением публичного сервитута – 90 дней.
1.11. Порядок установления зон с особыми условиями использования территорий и содержание ограничений прав на земельные участки в границах таких зон установлен приказом Минстроя Российской Федерации от 17.08.1992 № 197 «О типовых правилах охраны коммунальных тепловых сетей».
2. Утвердить границы публичного сервитута в соответствии со схемой расположения границ публичного сервитута, включающей сведения о границах публичного сервитута, подготовленной ООО «Гангея», для строительства объекта: «Квартальные тепловые сети от НТЦ_2 очередь (ТК-206-15а к5а)», в соответствии с приложением к настоящему постановлению.
3. Порядок расчета и внесения платы за публичный сервитут в отношении части, площадью 21 кв. метр, земельного участка с кадастровым номером 52:18:0060141:2385, находящегося в собственности города Нижнего Новгорода:
3.1. Удельный показатель кадастровой стоимости земельного участка с кадастровым номером 52:18:0060141:2385 составляет: кадастровая стоимость земельного участка / площадь земельного участка:
417 464,64 руб. / 129 кв.м = 3236,16 руб./кв.м
3.2. Размер платы за публичный сервитут за каждый год использования части земельного участка составляет: удельный показатель кадастровой стоимости земельного участка х площадь части земельного участка х 0,01%:
3236,16 руб./кв.м х 21 кв.м х 0,01% = 6,80 руб.
3.3. Размер платы за публичный сервитут за 10 лет использования земель составляет:
6,80 руб. х 10 лет = 68 руб.
В соответствии с пунктом 4 статьи 39.46 Земельного кодекса Российской Федерации плата за публичный сервитут в отношении земельного участка, находящегося в государственной или муниципальной собственности и не обремененного правами третьих лиц, установленный на три года и более, не может быть менее чем 0,1 процента кадастровой стоимости земельного участка, обремененного сервитутом, за весь срок сервитута:
3236,16 руб./кв.м. х 21 х 0,1% = 68 руб.

3.4. Плата за публичный сервитут в отношении части земельного участка с кадастровым номером 52:18:0060141:2385, находящегося в собственности города Нижнего Новгорода, за 10 лет использования принимается в значении 68 руб.
3.5. Плата за публичный сервитут вносится обладателем публичного сервитута единовременным платежом не позднее шести месяцев со дня издания настоящего постановления на расчетный счет комитета по управлению городским имуществом и земельными ресурсами администрации города Нижнего Новгорода по следующим реквизитам:
Реквизиты для перечисления платы:
Получатель: УФК по Нижегородской области (Комитет по управлению городским имуществом и земельными ресурсами администрации города Нижнего Новгорода, л/с 04323024880)
ИНН: 5253000265; КПП: 526001001
Казначейский счет: 03100643000000013200
Банк: Волго-Вятское ГУ Банка России// УФК по Нижегородской области г. Нижний Новгород
БИК: 012202102; ОКТМО: 22701000
Единый казначейский счет: 40102810745370000024
КБК: 36611105420041000120
Назначение платежа: Плата за публичный сервитут № 00073-СРВТ/П.
4. Юридическому департаменту администрации города Нижнего Новгорода (Витушкина Т.А.) в течение 5 рабочих дней со дня издания настоящего постановления обеспечить его размещение на официальном сайте администрации города Нижнего Новгорода в информационно-телекоммуникационной сети «Интернет» (за исключением Приложения 3).
5. Департаменту градостроительного развития и архитектуры администрации города Нижнего Новгорода (Коновницына А.Н.) в течение 5 рабочих дней со дня издания настоящего постановления:
5.1. Направить в АО «Теплоэнерго» копию настоящего постановления, сведения о лицах, являющихся правообладателями земельного участка, сведения о лицах, подавших заявления об учете их прав (обременений прав) на земельный участок, способах связи с ними, копии документов, подтверждающих права указанных лиц на земельный участок.
5.2. Направить копию постановления в Управление Федеральной службы государственной регистрации, кадастра и картографии по Нижегородской области.
6. Управлению информационной политики администрации города Нижнего Новгорода (Зудина М.В.) в течение 5 рабочих дней со дня издания настоящего постановления обеспечить его опубликование (за исключением приложений) в официальном средстве массовой информации – газете «День города. Нижний Новгород».
7. АО «Теплоэнерго» обеспечить:
7.1. Заключение соглашений об осуществлении публичного сервитута в соответствии со статьей 39.47 Земельного кодекса Российской Федерации в отношении частей земельных участков с кадастровыми номерами 52:18:0060141:2374, 52:18:0060141:45, 52:18:0060141:21, 52:18:0060141:38, 52:18:0060141:42, 52:18:0060141:1121, 52:18:0060141:2384.
7.2. Внесение платы за публичный сервитут в отношении частей земельных участков с кадастровыми номерами 52:18:0060141:45, 52:18:0060141:21, 52:18:0060141:38, 52:18:0060141:42, 52:18:0060141:1121, 52:18:0060141:2385 согласно соглашениям об осуществлении публичного сервитута.
7.3. Внесение платы за публичный сервитут в отношении части земельного участка с кадастровым номером 52:18:0060141:2385, находящегося в собственности города Нижнего Новгорода согласно пункту 3 настоящего постановления.
7.4. Проведение работ в целях строительства объекта, указанного в пункте 1 настоящего постановления, в соответствии с графиком производства строительно-монтажных работ согласно приложению 2 к настоящему постановлению.
7.5. Установление охранной зоны тепловой сети в соответствии с приказом Минстроя Российской Федерации от 17.08.1992 № 197 «О типовых правилах охраны коммунальных тепловых сетей».
7.6. Приведение земельных участков в состояние, пригодное для использования в соответствии с видами разрешенного использования, в срок не позднее, чем 3 месяца после завершения на земельных участках деятельности, для обеспечения которой установлен публичный сервитут.
8. Контроль за исполнением настоящего постановления возложить на первого заместителя главы администрации города Нижнего Новгорода Скалкина Д.А.
Исполняющий полномочия главы города Д.А. Скалкин

АДМИНИСТРАЦИЯ ГОРОДА НИЖНЕГО НОВГОРОДА
ПОСТАНОВЛЕНИЕ от 05.12.2024 № 11218

Об установлении публичного сервитута в отношении земельных участков с кадастровыми номерами 52:18:0080269:161, 52:18:0080269:191, 52:18:0080269:189, 52:18:0080269:194, 52:18:0080269:195, 52:18:0080269:196, 52:18:0080269:187, 52:24:0040001:17253, 52:24:0040001:17286, 52:24:0040001:17256, 52:24:0040001:17250, 52:24:0040001:17271, 52:24:0040001:17272, 52:18:0080269:234, 52:18:0080269:183, 52:18:0080269:192 частей земельных участков с кадастровыми номерами 52:18:0080268:899, 52:18:0080268:897, 52:18:0000000:9827, 52:18:0080269:162, 52:18:0080269:193, 52:18:0080269:160, 52:18:0080269:159, 52:18:0080269:185, 52:18:0080269:213, 52:18:0080269:214, 52:18:0080269:173, 52:18:0080269:154, 52:18:0080269:152, 52:18:0080269:179, 52:24:0040001:17108, 52:24:0040001:558, 52:24:0040001:560, 52:24:0040001:17295, 52:24:0040001:17296, 52:24:0040001:17276, 52:24:0040001:17362, 52:24:0040001:887, 52:24:0040001:17270, 52:24:0040001:873, 52:24:0040001:889, 52:24:0040001:17293, 52:24:0040001:884, 52:24:0040001:888, 52:24:0040001:879, 52:24:0040001:862, 52:24:0040001:17268, 52:24:0040001:17263, 52:24:0040001:856, 52:24:0040001:855, 52:24:0040001:866, 52:24:0040001:17209, 52:24:0040001:17210, 52:24:0040001:17201, 52:24:0040001:867, 52:24:0040001:860, 52:18:0080269:197, 52:18:0080269:262, 52:18:0000000:29814, 52:00:0000000:156369 и земель, государственная собственность на которые не разграничена (обладатель публичного сервитута – МКУ «ГлавУКС г. Нижнего Новгорода»)

На основании статьи 23, главы V.7 Земельного кодекса Российской Федерации, статьи 43 Устава города Нижнего Новгорода, в связи с ходатайством муниципального казенного учреждения «Главное управление по капитальному строительству города Нижнего Новгорода» (далее – МКУ «ГлавУКС г. Н.Новгорода») администрация города Нижнего Новгорода **постановляет**:
1. Установить публичный сервитут в целях, предусмотренных пунктом 1 статьи 39.37 Земельного кодекса Российской Федерации – строительства сетей водоотведения в рамках реализации проекта: «Проектирование и строительство магистральных сетей водоснабжения/водоотведения под жилищное строительство в п. Ольгино и п. Новинки», необходимого для организации водоотведения населения, предусмотренного Муниципальной программой «Жилищно-коммунальное хозяйство в городе Нижнем Новгороде» на 2023-2028 годы, утвержденной постановлением администрации города Нижнего Новгорода от 27.12.2022 № 7121, проектом планировки и межевания территории, расположенной в г. о. г. Нижний Новгород (в районе п. Новинки, д. Бешенцево, СНТ «Расцвет») и Кстовском муниципальном округе Нижегородской области, утвержденным приказом Министерства градостроительной деятельности и развития агломераций Нижегородской области от 22.12.2023 № 06-01-03/58.
Обладатель публичного сервитута – МКУ «ГлавУКС г. Н.Новгорода».
ИНН 5253001854, ОГРН 1025203019159.
1.1. Публичный сервитут устанавливается на земельном участке с кадастровым номером 52:18:0080269:161 площадью 210 кв. метров, по адресу: (Российская Федерация, Нижегородская область, г. Нижний Новгород, Приокский район, примыкает к восточной границе н. п. Ольгино), вид разрешенного использования «многоэтажная жилая застройка (высотная застройка)», категория земель: земли населенных пунктов (правообладатель – Нижегородская область, находится в аренде у акционерного общества «Специализированный застройщик Нижегородской области «Дирекция по строительству»).
1.2. Публичный сервитут устанавливается на земельном участке с кадастровым номером 52:18:0080269:191 площадью 415 кв. метров, по адресу: (Российская Федерация, Нижегородская область, г. Нижний Новгород, Приокский район, примыкает к восточной границе н. п. Ольгино), вид разрешенного использования «улично-дорожная сеть», категория земель: земли населенных пунктов (правообладатель – Нижегородская область, находится в аренде у общества с ограниченной ответственностью «Концессионная строительная компания № 11»).
1.3. Публичный сервитут устанавливается на земельном участке с кадастровым номером 52:18:0080269:189 площадью 320 кв. метров, по адресу: (Российская Федерация, Нижегородская область, г. Нижний Новгород, Приокский район, примыкает к восточной границе н. п. Ольгино), вид разрешенного использования «улично-дорожная сеть», категория земель: земли населенных пунктов (правообладатель – Нижегородская область, находится в аренде у общества с ограниченной ответственностью «Концессионная строительная компания № 11»).
1.4. Публичный сервитут устанавливается на земельном участке с кадастровым номером 52:18:0080269:194 площадью 263 кв. метров, по адресу: (Российская Федерация, Нижегородская область, г. Нижний Новгород, Приокский район, примыкает к восточной границе н. п. Ольгино), вид разрешенного использования «улично-дорожная сеть», категория земель: земли населенных пунктов (правообладатель – Нижегородская область, находится в аренде у общества с ограниченной ответственностью «Концессионная строительная компания № 11»).
1.5. Публичный сервитут устанавливается на земельном участке с кадастровым номером 52:18:0080269:196 площадью 276 кв. метров, по адресу: (Российская Федерация, Нижегородская область, г. Нижний Новгород, Приокский район, примыкает к восточной границе н. п. Ольгино), вид разрешенного использования «улично-дорожная сеть», категория земель: земли населенных пунктов (правообладатель – Нижегородская область, находится в аренде у общества с ограниченной ответственностью «Концессионная строительная компания № 11»).
1.6. Публичный сервитут устанавливается на земельном участке с кадастровым номером 52:18:0080269:195 площадью 99 кв. метров, по адресу: (Российская Федерация, Нижегородская область, г. Нижний Новгород, Приокский район, примыкает к восточной границе н. п. Ольгино), вид разрешенного использования «улично-дорожная сеть», категория земель: земли населенных пунктов (правообладатель – Нижегородская область, находится в аренде у общества с ограниченной ответственностью «Концессионная строительная компания № 11»).
1.7. Публичный сервитут устанавливается на земельном участке с кадастровым номером 52:18:0080269:187 площадью 303 кв. метров, по адресу: (Российская Федерация, Нижегородская область, г. Нижний Новгород, Приокский район, примыкает к восточной границе н. п. Ольгино), вид разрешенного использования «улично-дорожная сеть», категория земель: земли населенных пунктов (правообладатель – Нижегородская область, находится в аренде у общества с ограниченной ответственностью «Концессионная строительная компания № 11»).
1.8. Публичный сервитут устанавливается на земельном участке с кадастровым номером 52:24:0040001:17253 площадью 354 кв. метров, по адресу: (Российская Федерация, Нижегородская область, г. Нижний Новгород, Богородский район, участок, прилегающий к п. Новинки, вид разрешенного использования «улично-дорожная сеть», категория земель: земли населенных пунктов (правообладатель – Нижегородская область, находится в аренде у акционерного общества «Специализированный застройщик Нижегородской области «Дирекция по строительству»).
1.9. Публичный сервитут устанавливается на земельном участке с кадастровым номером 52:24:0040001:17286 площадью 1375 кв. метров, по адресу: (Российская Федерация, Нижегородская область, г. Нижний Новгород, Богородский район, участок, прилегающий к п. Новинки, вид разрешенного использования «улично-дорожная сеть», категория земель: земли населенных пунктов (правообладатель – Нижегородская область, находится в аренде у акционерного общества «Специализированный застройщик Нижегородской области «Дирекция по строительству»).
1.10. Публичный сервитут устанавливается на земельном участке с кадастровым номером 52:24:0040001:17256 площадью 2488 кв. метров, по адресу: (Российская Федерация, Нижегородская область, г. Нижний Новгород, Богородский район, участок, прилегающий к п. Новинки, вид разрешенного использования «улично-дорожная сеть», категория земель: земли населенных пунктов (правообладатель – Нижегородская область, находится в аренде у акционерного общества «Специализированный застройщик Нижегородской области «Дирекция по строительству»).
1.11. Публичный сервитут устанавливается на земельном участке с кадастровым номером 52:24:0040001:17250 площадью 544 кв. метров, по адресу: (Российская Федерация, Нижегородская область, г. Нижний Новгород, Богородский район, участок, прилегающий к п. Новинки, вид разрешенного использования «улично-дорожная сеть», категория земель: земли населенных пунктов (правообладатель – Нижегородская область, находится в аренде у акционерного общества «Специализированный застройщик Нижегородской области «Дирекция по строительству»).
1.12. Публичный сервитут устанавливается на земельном участке с кадастровым номером 52:24:0040001:17271 площадью 185 кв. метров, по адресу: (Российская Федерация, Нижегородская область, г. Нижний Новгород, Богородский район, участок, прилегающий к п. Новинки, вид разрешенного использования «улично-дорожная сеть», категория земель: земли населенных пунктов (правообладатель – Нижегородская область, находится в аренде у акционерного общества «Специализированный застройщик Нижегородской области «Дирекция по строительству»).
1.13. Публичный сервитут устанавливается на земельном участке с кадастровым номером 52:24:0040001:17272 площадью 738 кв. метров, по адресу: (Российская Федерация, Нижегородская область, г. Нижний Новгород, Богородский район, участок, прилегающий к п. Новинки, вид разрешенного использования «улично-дорожная сеть», категория земель: земли населенных пунктов (правообладатель – Нижегородская область, находится в аренде у акционерного общества «Специализированный застройщик Нижегородской области «Дирекция по строительству»).
1.14. Публичный сервитут устанавливается на земельном участке с кадастровым номером 52:18:0080269:234 площадью 3483 кв. метров, по адресу: (Российская Федерация, Нижегородская область, г. Нижний Новгород, примыкает к восточной границе н. п. Ольгино, вид разрешенного использования «предоставление коммунальных услуг», категория земель: земли населенных пунктов (правообладатель – Нижегородская область).
1.15. Публичный сервитут устанавливается на земельном участке с кадастровым номером 52:18:0080269:183 площадью 2765 кв. метров, по адресу: Российская Федерация, Нижегородская область, г. Нижний Новгород, Приокский район, примыкает к восточной границе н. п. Ольгино, вид разрешенного использования «улично-дорожная сеть», категория земель: земли населенных пунктов (правообладатель – Нижегородская область, находится в аренде у общества с ограниченной ответственностью «Концессионная строительная компания № 11»).
1.16. Публичный сервитут устанавливается на земельном участке с кадастровым номером 52:18:0080269:192 площадью 1700 кв. метров, по адресу: Российская Федерация, Нижегородская область, г. Нижний Новгород, Приокский район, примыкает к восточной границе н. п. Ольгино, вид разрешенного использования «улично-дорожная сеть», категория земель: земли населенных пунктов (правообладатель – Нижегородская область, находится в аренде у общества с ограниченной ответственностью «Концессионная строительная компания № 11»).
1.17. Публичный сервитут устанавливается на земельном участке, площадью 1479 кв. метров, земельного участка с кадастровым номером 52:18:0080268:899 по адресу: Российская Федерация, Нижегородская область, г. Нижний Новгород г. о., г. Нижний Новгород, вид разрешенного использования «улично-дорожная сеть», категория земель: земли населенных пунктов (находится в аренде у общества с ограниченной ответственностью «Концессионная строительная компания № 11»).
1.18. Публичный сервитут устанавливается на части, площадью 670 кв. метров, земельного участка с кадастровым номером 52:18:0080268:897 по адресу: Российская Федерация, Нижегородская область, городской округ город Нижний Новгород, г. Нижний Новгород, вид разрешенного использования «улично-дорожная сеть», категория земель: земли населенных пунктов (находится в аренде у общества с ограниченной ответственностью «Концессионная строительная компания № 11»).
1.19. Публичный сервитут устанавливается на частях, площадью 747 кв. метров, земельного участка с кадастровым номером 52:18:0000000:9827 по адресу: Российская Федерация, Нижегородская область, г. Нижний Новгород, Приокский район, дер. Бешенцево, вид разрешенного использования «земли общего пользования ПОИЗ «Ригель», категория земель: земли населенных пунктов (земли, государственная собственность на которые не разграничена).
1.20. Публичный сервитут устанавливается на части, площадью 4127 кв. метров, земельного участка с кадастровым номером 52:18:0080269:162 по адресу: Российская Федерация, Нижегородская область, г. Нижний Новгород, Приокский район, примыкает к восточной границе н. п. Ольгино, вид разрешенного использования «многоэтажная жилая застройка (высотная застройка)», категория земель: земли населенных пунктов (правообладатель – Нижегородская область, находится в аренде у акционерного общества «Специализированный застройщик Нижегородской области «Дирекция по строительству»).
1.21. Публичный сервитут устанавливается на части, площадью 82 кв. метра, земельного участка с кадастровым номером 52:18:0080269:193 по адресу: Российская Федерация, Нижегородская область, г. Нижний Новгород, Приокский район, примыкает к восточной границе н. п. Ольгино, вид разрешенного использования «улично-дорожная сеть», категория земель: земли населенных пунктов (правообладатель – Нижегородская область, находится в аренде у общества с ограниченной ответственностью «Концессионная строительная компания № 11»).
1.22. Публичный сервитут устанавливается на части, площадью 351 кв. метров, земельного участка с кадастровым номером 52:18:0080269:160 по адресу: Российская Федерация, Нижегородская область, г. Нижний Новгород, Приокский район, примыкает к восточной границе н. п. Ольгино, вид разрешенного использования «многоэтажная жилая застройка (высотная застройка)», категория земель: земли населенных пунктов (правообладатель – Нижегородская область, находится в аренде у акционерного общества «Специализированный застройщик Нижегородской области «Дирекция по строительству»).
1.23. Публичный сервитут устанавливается на части, площадью 5141 кв. метров, земельного участка с кадастровым номером 52:18:0080269:159 по адресу: Российская Федерация, Нижегородская область, г. Нижний Новгород, Приокский район, примыкает к восточной границе н. п. Ольгино, вид разрешенного использования «многоэтажная жилая застройка (высотная застройка)», категория земель: земли населенных пунктов (правообладатель – Нижегородская область, находится в аренде у акционерного общества «Специализированный застройщик Нижегородской области «Дирекция по строительству»).
1.24. Публичный сервитут устанавливается на части, площадью 22048 кв. метров, земельного участка с кадастровым номером 52:18:0080269:185 по адресу: Российская Федерация, Нижегородская область, г. Нижний Новгород, Приокский район, примыкает к восточной границе н. п. Ольгино, вид разрешенного использования «улично-дорожная сеть», категория земель: земли населенных пунктов (правообладатель – Нижегородская область, находится в аренде у общества с ограниченной ответственностью «Концессионная строительная компания № 11»).
1.25. Публичный сервитут устанавливается на частях, площадью 1976 кв. метров, земельного участка с кадастровым номером 52:18:0080269:213 по адресу: Российская Федерация, Нижегородская область, г. Нижний Новгород, Приокский район, примыкает к восточной границе н. п. Ольгино, вид разрешенного использования «улично – дорожная сеть», категория земель: земли населенных пунктов (правообладатель – Нижегородская область).
1.26. Публичный сервитут устанавливается на части, площадью 4199 кв. метров, земельного участка с кадастровым номером 52:18:0080269:214 по адресу: Российская Федерация, Нижегородская область, г. Нижний Новгород, Приокский район, примыкает к восточной границе н. п. Ольгино, вид разрешенного использования «улично-дорожная сеть)», категория земель: земли населенных пунктов (правообладатель – Нижегородская область).
1.27. Публичный сервитут устанавливается на части, площадью 138 кв. метров, земельного участка с кадастровым номером 52:18:0080269:173 по адресу: Российская Федерация, Нижегородская область, г. Нижний Новгород, Приокский район, примыкает к восточной границе н. п. Ольгино, вид разрешенного использования «многоэтажная жилая застройка (высотная застройка)», категория земель: земли населенных пунктов (правообладатель – Нижегородская область, находится в аренде у акционерного общества «Специализированный застройщик Нижегородской области «Дирекция по строительству»).
1.28. Публичный сервитут устанавливается на части, площадью 1303 кв. метров, земельного участка с кадастровым номером 52:18:0080269:154 по адресу: Российская Федерация, Нижегородская область, г. Нижний Новгород, Приокский район, примыкает к восточной границе н. п. Ольгино, вид разрешенного использования «многоэтажная жилая застройка (высотная застройка)», категория земель: земли населенных пунктов (правообладатель – Нижегородская область, находится в аренде у акционерного общества «Специализированный застройщик Нижегородской области «Дирекция по строительству»).
1.29. Публичный сервитут устанавливается на части, площадью 148 кв. метров, земельного участка с кадастровым номером 52:18:0080269:152 по адресу: Российская Федерация, Нижегородская область, г. Нижний Новгород, Приокский район, примыкает к восточной границе н. п. Ольгино, вид разрешенного использования «многоэтажная жилая застройка (высотная застройка)», категория земель: земли населенных пунктов (правообладатель – Нижегородская область, находится в аренде у акционерного общества «Специализированный застройщик Нижегородской области «Дирекция по строительству»).
1.30. Публичный сервитут устанавливается на части, площадью 2417 кв. метров, земельного участка с кадастровым номером 52:18:0080269:179 по адресу: Российская Федерация, Нижегородская область, г. Нижний Новгород, Приокский район, примыкает к восточной границе н. п. Ольгино, вид разрешенного использования «улично – дорожная сеть», категория земель: земли населенных пунктов (правообладатель – Нижегородская область, находится в аренде у общества с ограниченной ответственностью «Концессионная строительная компания № 11»).
1.31. Публичный сервитут устанавливается на части, площадью 9264 кв. метров, земельного участка с кадастровым номером 52:24:0040001:17108 по адресу: Российская Федерация, Нижегородская область, Богородский район, участок, прилегающий к п. Новинки, вид разрешенного использования «улично-дорожная сеть», категория земель: земли населенных пунктов (правообладатель – Нижегородская область, находится в аренде у общества с ограниченной ответственностью «Концессионная строительная компания № 11»).
1.32. Публичный сервитут устанавливается на частях, площадью 2642 кв. метров, земельного участка с кадастровым номером 52:24:0040001:558 по адресу: Российская Федерация, Нижегородская область, Богородский район, участок, прилегающий к п. Новинки, вид разрешенного использования «для комплексного освоения в целях жилищного строительства», категория земель: земли населенных пунктов (правообладатель – Нижегородская область).
1.33. Публичный сервитут устанавливается на частях, площадью 1803 кв. метров, земельного участка с кадастровым номером 52:24:0040001:560 по адресу: Российская Федерация, Нижегородская область, Богородский район, участок, прилегающий к п. Новинки, вид разрешенного использования «для комплексного освоения в целях жилищного строительства», категория земель: земли населенных пунктов (правообладатель – Нижегородская область, находится в аренде у акционерного общества «Специализированный застройщик Нижегородской области «Дирекция по строительству»).
1.34. Публичный сервитут устанавливается на частях, площадью 13349 кв. метров, земельного участка с кадастровым номером 52:24:0040001:17295 по адресу: Российская Федерация, Нижегородская область, Богородский район, участок, прилегающий к п. Новинки, вид разрешенного использования «улично-дорожная сеть», категория земель: земли населенных пунктов (правообладатель – Нижегородская область, находится в аренде у акционерного общества «Специализированный застройщик Нижегородской области «Дирекция по строительству»).
1.35. Публичный сервитут устанавливается на части, площадью 6951 кв. метров, земельного участка с кадастровым номером 52:24:0040001:17296 по адресу: Российская Федерация, Нижегородская область, Богородский район, участок, прилегающий к п. Новинки, вид разрешенного использования «улично-дорожная сеть», категория земель: земли населенных пунктов (правообладатель – Нижегородская область, находится в аренде у акционерного общества «Специализированный застройщик Нижегородской области «Дирекция по строительству»).
1.36. Публичный сервитут устанавливается на части, площадью 19338 кв. метров, земельного участка с кадастровым номером 52:24:0040001:17276 по адресу: Российская Федерация, Нижегородская область, Богородский район, участок, прилегающий к п. Новинки, вид разрешенного использования «улично-дорожная сеть», категория земель: земли населенных пунктов (правообладатель – Нижегородская область, находится в аренде у акционерного общества «Специализированный застройщик Нижегородской области «Дирекция по строительству»).
1.37. Публичный сервитут устанавливается на части, площадью 722 кв. метров, земельного участка с кадастровым номером 52:24:0040001:17362 по адресу: Российская Федерация, Нижегородская область, Богородский район, участок, прилегающий к п. Новинки, вид разрешенного использования «коммунальное обслуживание», категория земель: земли населенных пунктов (правообладатель – Нижегородская область, находится в аренде у акционерного общества «Специализированный застройщик Нижегородской области «Дирекция по строительству»).
1.38. Публичный сервитут устанавливается на части, площадью 14328 кв. метров, земельного участка с кадастровым номером 52:24:0040001:887 по адресу: Российская Федерация, Нижегородская область, Богородский район, участок, прилегающий к п. Новинки, вид разрешенного использования «для комплексного освоения в целях жилищного строительства», категория земель: земли населенных пунктов (правообладатель – Нижегородская область, находится в аренде у акционерного общества «Специализированный застройщик Нижегородской области «Дирекция по строительству»).
1.39. Публичный сервитут устанавливается на части, площадью 2171 кв. метров, земельного участка с кадастровым номером 52:24:0040001:17270 по адресу: Российская Федерация, Нижегородская область, Богородский район, участок, прилегающий к п. Новинки, вид разрешенного использования «улично-дорожная сеть», категория земель: земли населенных пунктов (правообладатель – Нижегородская область, находится в аренде у акционерного общества «Специализированный застройщик Нижегородской области «Дирекция по строительству»).
1.40. Публичный сервитут устанавливается на части, площадью 807 кв. метров, земельного участка с кадастровым номером 52:24:0040001:873 по адресу: Российская Федерация, Нижегородская область, Богородский район, участок, прилегающий к п. Новинки, вид разрешенного использования «для комплексного освоения в целях жилищного строительства», категория земель: земли населенных пунктов (правообладатель – Нижегородская область, находится в аренде у акционерного общества «Специализированный застройщик Нижегородской области «Дирекция по строительству»).
1.41. Публичный сервитут устанавливается на части, площадью 387 кв. метров, земельного участка с кадастровым номером 52:24:0040001:889 по адресу: Российская Федерация, Нижегородская область, Богородский район, участок, прилегающий к п. Новинки, вид разрешенного использования «для комплексного освоения в целях жилищного строительства», категория земель: земли населенных пунктов (правообладатель – Нижегородская область, находится в аренде у акционерного общества «Специализированный застройщик Нижегородской области «Дирекция по строительству»).
1.42. Публичный сервитут устанавливается на части, площадью 1680 кв. метров, земельного участка с кадастровым номером 52:24:0040001:17293 по адресу: Российская Федерация, Нижегородская область, Богородский район, участок, прилегающий к п. Новинки, вид разрешенного использования «улично-дорожная сеть», категория земель: земли населенных пунктов (правообладатель – Нижегородская область, находится в аренде у акционерного общества «Специализированный застройщик Нижегородской области «Дирекция по строительству»).
1.43. Публичный сервитут устанавливается на части, площадью 674 кв. метров, земельного участка с кадастровым номером 52:24:0040001:884 по адресу: Российская Федерация, Нижегородская область, Богородский район, участок, прилегающий к п. Новинки, вид разрешенного использования «дошкольное, начальное и среднее общее образование», категория земель: земли населенных пунктов (правообладатель – Нижегородская область, находится в аренде у акционерного общества «Специализированный застройщик Нижегородской области «Дирекция по строительству»).
1.44. Публичный сервитут устанавливается на части, площадью 333 кв. метров, земельного участка с кадастровым номером 52:24:0040001:888 по адресу: Российская Федерация, Нижегородская область, Богородский район, участок, прилегающий к п. Новинки, вид разрешенного использования «для комплексного освоения в целях жилищного строительства», категория земель: земли населенных пунктов (правообладатель – Нижегородская область, находится в аренде у акционерного общества «Специализированный застройщик Нижегородской области «Дирекция по строительству»).
1.45. Публичный сервитут устанавливается на части, площадью 576 кв. метров, земельного участка с кадастровым номером 52:24:0040001:879 по адресу: Российская Федерация, Нижегородская область, Богородский район, участок, прилегающий к п. Новинки, вид разрешенного использования «для комплексного освоения в целях жилищного строительства», категория земель: земли населенных пунктов (правообладатель – Нижегородская область, находится в аренде у акционерного общества «Специализированный застройщик Нижегородской области «Дирекция по строительству»).
1.46. Публичный сервитут устанавливается на части, площадью 1503 кв. метров, земельного участка с кадастровым номером 52:24:0040001:862 по адресу: Российская Федерация, Нижегородская область, Богородский район, участок, прилегающий к п. Новинки, вид разрешенного использования «для комплексного освоения в целях жилищного строительства», категория земель: земли населенных пунктов (правообладатель – Нижегородская область, находится в аренде у акционерного общества «Специализированный застройщик Нижегородской области «Дирекция по строительству»).
1.47. Публичный сервитут устанавливается на части, площадью 571 кв. метров, земельного участка с кадастровым номером 52:24:0040001:17268 по адресу: Российская Федерация, Нижегородская область, муниципальный округ Богородский, участок, прилегающий к п. Новинки, вид разрешенного использования «улично-дорожная сеть», категория земель: земли населенных пунктов (правообладатель – Нижегородская область, находится в аренде у акционерного общества «Специализированный застройщик Нижегородской области «Дирекция по строительству»).
1.48. Публичный сервитут устанавливается на части, площадью 6323 кв. метров, земельного участка с кадастровым номером 52:24:0040001:17263 по адресу: Российская Федерация, Нижегородская область, Богородский район, участок, прилегающий к п. Новинки, вид разрешенного использования «улично-дорожная сеть», категория земель: земли населенных пунктов (правообладатель – Нижегородская область, находится в аренде у акционерного общества «Специализированный застройщик Нижегородской области «Дирекция по строительству»).
1.49. Публичный сервитут устанавливается на части, площадью 533 кв. метров, земельного участка с кадастровым номером 52:24:0040001:856 по адресу: Российская Федерация, Нижегородская область, Богородский район, участок, прилегающий к п. Новинки, вид разрешенного использования «для комплексного освоения в целях жилищного строительства», категория земель: земли населенных пунктов (правообладатель – Нижегородская область, находится в аренде у акционерного общества «Специализированный застройщик Нижегородской области «Дирекция по строительству»).
1.50. Публичный сервитут устанавливается на части, площадью 490 кв. метров, земельного участка с кадастровым номером 52:24:0040001:855 по адресу: Российская Федерация, Нижегородская область, Богородский район, участок, прилегающий к п. Новинки, вид разрешенного использования «для комплексного освоения в целях жилищного строительства», категория земель: земли населенных пунктов (правообладатель – Нижегородская область, находится в аренде у акционерного общества «Специализированный застройщик Нижегородской области «Дирекция по строительству»).
1.51. Публичный сервитут устанавливается на части, площадью 1128 кв. метров, земельного участка с кадастровым номером 52:24:0040001:17257 по адресу: Российская Федерация, Нижегородская область, Богородский район, участок, прилегающий к п. Новинки, вид разрешенного использования «улично-дорожная сеть», категория земель: земли населенных пунктов (правообладатель – Нижегородская область, находится в аренде у акционерного общества «Специализированный застройщик Нижегородской области «Дирекция по строительству»).
1.52. Публичный сервитут устанавливается на части, площадью 451 кв. метров, земельного участка с кадастровым номером 52:24:0040001:17216, по адресу: Российская Федерация, Нижегородская область, Богородский район, участок, прилегающий к п. Новинки, вид разрешенного использования «улично-дорожная сеть», категория земель: земли населенных пунктов (правообладатель – Нижегородская область, находится в аренде у акционерного общества «Специализированный застройщик Нижегородской области «Дирекция по строительству»).
1.53. Публичный сервитут устанавливается на части, площадью 185 кв. метров, земельного участка с кадастровым номером 52:24:0040001:846, по адресу: Российская Федерация, Нижегородская область, Богородский район, участок, прилегающий к п. Новинки, вид разрешенного использования «для комплексного освоения в целях жилищного строительства», категория земель: земли населенных пунктов (правообладатель – Нижегородская область, находится в аренде у акционерного общества «Специализированный застройщик Нижегородской области «Дирекция по строительству»).
1.54. Публичный сервитут устанавливается на части, площадью 387 кв. метров, земельного участка с кадастровым номером 52:24:0040001:869, по адресу: Российская Федерация, Нижегородская область, Богородский район, участок, прилегающий к п. Новинки, вид разрешенного использования «для комплексного освоения в целях жилищного строительства», категория земель: земли населенных пунктов (правообладатель – Нижегородская область, находится в аренде у акционерного общества «Специализированный застройщик Нижегородской области «Дирекция по строительству»).
1.55. Публичный сервитут устанавливается на части, площадью 107 кв. метров, земельного участка с кадастровым номером 52:24:0040001:845, по адресу: Российская Федерация, Нижегородская область, Богородский район, участок, прилегающий к п. Новинки, вид разрешенного использования «для комплексного освоения в целях жилищного строительства», категория земель: земли населенных пунктов (правообладатель – Нижегородская область, находится в аренде у акционерного общества «Специализированный застройщик Нижегородской области «Дирекция по строительству»).
1.56. Публичный сервитут устанавливается на части, площадью 192 кв. метров, земельного участка с кадастровым номером 52:24:0040001:866, по адресу: Российская Федерация, Нижегородская область, Богородский район, участок, прилегающий к п. Новинки, вид разрешенного использования «для комплексного освоения в целях жилищного строительства», категория земель: земли населенных пунктов (правообладатель – Нижегородская область, находится в аренде у акционерного общества «Специализированный застройщик Нижегородской области «Дирекция по строительству»).
1.57. Публичный сервитут устанавливается на части, площадью 204 кв. метров, земельного участка с кадастровым номером 52:24:0040001:17209, по адресу: Российская Федерация, Нижегородская область, Богородский район, участок, прилегающий к п. Новинки, вид разрешенного использования «улично-дорожная сеть», категория земель: земли населенных пунктов (правообладатель – Нижегородская область, находится в аренде у акционерного общества «Специализированный застройщик Нижегородской области «Дирекция по строительству»).
1.58. Публичный сервитут устанавливается на части, площадью 6922 кв. метров, земельного участка с кадастровым номером 52:24:0040001:17210, по адресу: Российская Федерация, Нижегородская область, Богородский район, участок, прилегающий к п. Новинки, вид разрешенного использования «коммунальное обслуживание», категория земель: земли населенных пунктов (правообладатель – Нижегородская область, находится в аренде у акционерного общества «Специализированный застройщик Нижегородской области «Дирекция по строительству»).
1.59. Публичный сервитут устанавливается на части, площадью 427 кв. метров, земельного участка с кадастровым номером 52:24:0040001:17201, по адресу: Российская Федерация, Нижегородская область, Богородский район, участок, прилегающий к п. Новинки, вид разрешенного использования «улично-дорожная сеть», категория земель: земли населенных пунктов (правообладатель – Нижегородская область, находится в аренде у акционерного общества «Специализированный застройщик Нижегородской области «Дирекция по строительству»).
1.60. Публичный сервитут устанавливается на части, площадью 28 кв. метров, земельного участка с кадастровым номером 52:24:0040001:860, по адресу: Российская Федерация, Нижегородская область, Богородский район, участок, прилегающий к п. Новинки, вид разрешенного использования «дошкольное, начальное и среднее общее образование», категория земель: земли населенных пунктов (правообладатель – Нижегородская область).
1.61. Публичный сервитут устанавливается на части, площадью 185 кв. метров, земельного участка с кадастровым номером 52:18:0080269:197, по адресу: Российская Федерация, Нижегородская область, г. Нижний Новгород, Приокский район, примыкает к восточной границе н. п. Ольгино, вид разрешенного использования «улично-дорожная сеть», категория земель: земли населенных пунктов (правообладатель – Нижегородская область, находится в аренде у общества с ограниченной ответственностью «Концессионная строительная компания № 11»).
1.62. Публичный сервитут устанавливается на части, площадью 142 кв. метров, земельного участка с кадастровым номером 52:24:0040001:867, по адресу: Российская Федерация, Нижегородская область, Богородский район, участок прилегающий к п. Новинки, вид разрешенного использования «для комплексного освоения в целях жилищного строительства», категория земель: земли населенных пунктов (правообладатель – Нижегородская область, находится в аренде у общества с ограниченной ответственностью «Специализированный застройщик «Слика», у акционерного общества «Специализированный застройщик Нижегородской области «Дирекция по строительству»).
1.63. Публичный сервитут устанавливается на части, площадью 2738 кв. метров, земельного участка с кадастровым номером 52:18:0080269:262, по адресу: Российская Федерация, Нижегородская область, г. Нижний Новгород, Приокский район, примыкает к восточной границе н. п. Ольгино, вид разрешенного использования «улично-дорожная сеть», категория земель: земли населенных пунктов (правообладатель – Нижегородская область).
1.64. Публичный сервитут устанавливается на части, площадью 60 кв. метров, земельного участка с кадастровым номером 52:18:0000000:29814, по адресу: Российская Федерация, Нижегородская область, городской округ город Нижний Новгород, вид разрешенного использования «улично-дорожная сеть», категория земель: земли населенных пунктов (находится в аренде у общества с ограниченной ответственностью «Концессионная строительная компания № 11»).
1.65. Публичный сервитут устанавливается на части, площадью 32 кв. метров, земельного участка с кадастровым номером 52:18:0000000:156369, по адресу: Российская Федерация, Нижегородская область, городской округ город Нижний Новгород, район Приокский, д. Ольгино, вид разрешенного использования «улично-дорожная сеть», категория земель: земли населенных пунктов (земельный участок, государственная собственность на который не разграничена) и на землях, государственная собственность на которые не разграничена площадью 16488 кв. метров.
1.66. Публичный сервитут устанавливается за плату в соответствии с Земельным кодексом Российской Федерации сроком на 10 лет.
1.67. Срок, в течение которого использование земельных участков с кадастровыми номерами 52:18:0080269:161, 52:18:0080269:191, 52:18:0080269:189, 52:18:0080

Что ждет заключивших договор потребительского кредита под видом лизинга авто

Набирает обороты практика заключения коммерческими организациями (не банками) договора лизинга с гражданами, нуждающимися в получении потребительского кредита, но не имеющими такой возможности из-за плохой кредитной истории, под залог автомобиля.

Напомним, что договор лизинга является видом инвестиционной деятельности по приобретению имущества за плату с правом его выкупа лизингополучателем.

Сторонами договора лизинга могут быть только предприниматели.

На самом деле гражданин получает деньги на свои нужды от коммерческой организации под залог своего автомобиля, который остается в его пользовании, заключив при этом два договора лизинга авто и займа под его залог.

В случае невозврата денег организация, давшая деньги в долг, эвакуирует и реализует автомобиль, за счет чего возмещает убытки, в т. ч. проценты по кредиту.

Следует отметить, что правом кредитования по законодательству обладают только кредитные организации и автоломбарды, включенные в реестр Центрального банка Российской Федерации.

Таким образом выдача потребительского кредита юридическими лицами не являющимися кредитными организациями незаконна.

За заключение подобных договоров коммерческие организации подлежат привлечению к административной ответственности в виде крупного штрафа до 2 млн руб. с приостановлением деятельности на определенный законом срок, а граждане рискуют остаться без собственного автомобиля.

Условия обеспечения пособием по беременности и родам индивидуальных предпринимателей

Индивидуальные предприниматели подлежат обязательному социальному страхованию на случай временной нетрудоспособности и в связи с материнством при условии, если они добровольно вступили в отношения по данному виду страхования и уплачивают за себя страховые взносы в Социальный фонд России.

Пособие будет выплачиваться, если страховые взносы выплачивались ИП в течение календарного года, предшествующего календарному году, в котором наступил страховой случай.

Основанием для назначения и выплаты пособий по временной нетрудоспособности, по беременности и родам является листок нетрудоспособности медицинской организации, размещенный в информационной системе страховщика в форме электронного документа, подписанный с использованием усиленной квалифицированной электронной подписи медицинским работником.

Порядок установления факта участия граждан РФ в СВО

Участие граждан Российской Федерации в специальной военной операции на территориях Украины, Донецкой Народной Республики, Луганской Народной Республики, Запорожской и Херсонской областей подтверждается справкой по установленной форме, выдаваемой привлекавшими их федеральными органами исполнительной власти названных территорий.

Предусмотрена возможность получения справки через единый портал государственных услуг, МФЦ или непосредственно в федеральном органе исполнительной власти, его территориальном подразделении или подведомственной организации.

Установлено, что использование справок для целей получения мер социальной поддержки, предоставляемых в соответствии с Федеральным законом «О ветеранах», не допускается.

Продажа банковской карты уголовно наказуема

Многим не раз доводилось видеть объявления или слышать предложения о покупке «пустых» банковских карт, оформленных на себя, с передачей данных, позволяющих воспользоваться ими или просто продать данные собственной карты.

Для использования карты мошенникам необходимо знать пин-код, трехзначный проверочный код на ее обороте, необходимый для совершения банковских операций, срок ее действия, пароль личного кабинета в интернет-банке, последние 3 или 4 цифры номера карты.

Продать банковскую карту, зарегистрированную на свое имя, или ее данные — фатальная ошибка, потому что в дальнейшем они используются мошенниками для перевода и обналичивания полученных криминальным путем денег.

Например, приобретенную карту или ее данные мошенники могут использовать для подключения к финансовой пирамиде, реализации схем с кредитами, субсидиями или пособиями, обмана сервисов, заблокировавших преступника, обмана с электронными платежами и страховками, получения переводов от жертв мошеннических схем, вывода денег, украденных в интернет-банке и из электронных кошельков.

Результаты прокурорского надзора свидетельствуют, что чаще всего в незаконные финансовые операции с использованием банковских карт вовлекаются студенты различных учебных заведений.

Согласно банковским правилам пользоваться картой может только ее владелец.

В отношении формальных владельцев банковских карт, т. е. тех, кто продал карту или ее данные и реально не распоряжается ею, банками могут быть применены меры внутреннего контроля, позволяющие отказать в совершении собственных финансовых операций или в заключении договора банковского счета.

За неправомерный оборот средств платежа, в т. ч. продажу карты, установлена уголовная ответственность. Максимальное наказание — 7 лет лишения свободы со штрафом 1 млн руб.

Кроме того, потерпевшие от мошеннических действий могут предъявить к продавшему карту гражданский иск о взыскании неосновательного обогащения, ведь именно на нее перечисляются похищенные денежные средства.

Остерегайтесь подобных сделок и предупредите об этом своих близких.

Во избежание несчастных случаев проверяйте газовое оборудование не реже 1 раза в год

Во избежание несчастных случаев и пожаров необходимо проводить плановую проверку газового оборудования в квартире или доме не реже 1 раза в год. При неисправных газовых устройствах или окончании срока их эксплуатации специалистов надо вызывать незамедлительно. Об этом предупредили в МКУ «Управление ГОЧС города Нижнего Новгорода».

Директор учреждения Михаил Баранов рассказал, что с начала текущего года в Нижнем Новгороде произошло 15 происшествий, связанных с отравлением угарным газом, в которых пострадало 36 человек.

«Есть несколько причин, при которых газовое оборудование подлежит скорейшему ремонту. «Первый признак неисправности – запах газа в квартире при выключенных конфорках, также при включенной плите – пламя оранжевого, а не голубого цвета, на кухне в венткана-ле есть обратная тяга при зажигании колонки. Кроме того, во избежание скапливания газа в квартире необходимо установить в пластиковых окнах режим микропроветривания», – отметил Михаил Баранов, добавив, что при неполадке газовых приборов необходимо позвонить в аварийную газовую службу по номеру 04, с мобильного – 104 или по единому номеру экстренных вызовов – 112.

В городском управлении ГОЧС напомнили, что в этом году более 5000 подвальных, чердачных и подсобных помещений было проверено в рамках профилактических противопожарных мероприятий в Нижнем Новгороде. Особое внимание уделяется противопожарному состоянию многоквартирных домов, домов высокой этажности, общежитий, многоквартирных домов с печным отоплением, подвальных помещений и домов с низкой устойчивостью при пожаре.

МКУ «Управление по делам ГОЧС Нижнего Новгорода» рекомендует строго соблюдать и выполнять следующие правила пожарной безопасности жилого дома и квартиры:

– Не устраивать кладовки на лестничных клетках и под маршами в подъезде.

– Не загромождать мебелью и посторонними предметами двери, люки на балконах и лоджиях, являющиеся выходами на наружные эвакуационные лестницы.

– Не допускать хранения легковоспламеняющихся средств и горючих жидкостей и материалов дома, на лестничных площадках и в квартирах.

– В чердачных и подвальных помещениях, в кладовых и сараях не допускать курения и применения открытого огня.

– Не эксплуатировать электроприборы и электрооборудование с проводами и кабелями с поврежденной или потерявшей защитные свойства изоляцией.

– Не включать одновременно в электросеть несколько электроприборов большой мощности, что может привезти к ее перегрузке и стать причиной пожара.

– Не оборачивать электролампы и светильники бумагой, тканью и другими горючими материалами.

– Не оставлять в доме без присмотра включенные утюги, плитки, чайники и другие электронагревательные приборы.

– Не допускать курение в постели, не бросать непотушенные спички или окурки.

– Следить за исправным состоянием изоляции электропроводки.

– Следить за состоянием дверей подвальных и чердачных помещений.

– Прятать спички от детей и никогда не оставлять детей без присмотра.

Обо всех случаях возгорания необходимо сообщать по телефонам 101, 112, 268-11-00.

Сводка ДТП

По оперативным данным, на прошедшей неделе, со 2 по 8 декабря 2024 года, на нижегородских дорогах зарегистрировано 54 ДТП: 7 человек погибли, 70 получили ранения, в том числе 3 ребенка в возрасте до 16 лет получили травмы различной степени тяжести.

Преобладающими видами ДТП стали: столкновение транспортных средств – 24, наезды на пешеходов – 17.

Уважаемые автомобилисты, будьте внимательны на дорогах, приближаясь к пешеходным переходам, снижайте скорость и уступайте дорогу пешеходам, соблюдайте правила проезда перекрестка.

Особенно внимательно проезжайте территории спальных районов, ведь именно здесь дети самостоятельно перемещаются по маршруту «дом – школа – дом».

Перевозите юных пассажиров в специальных детских удерживающих устройствах, подобранных в соответствии с ростом и весом ребенка.

Управление ГОЧС: «Выходить на неокрепший лед – опасно!»

В настоящее время ледовый покров на внутренних водоемах настолько тонкий, что не выдержит даже малейшей на него нагрузки, предупреждают в МКУ «Управление ГОЧС города Нижнего Новгорода». Прочный лед образуется при температуре ниже 10 градусов в течение 10 дней. Безопасная толщина льда для человека составляет 10–12 сантиметров, для массового выхода людей – не менее 25 сантиметров.

Как рассказали специалисты, по прогнозам синоптиков, устойчивая низкая температура наступит с середины декабря. На данный момент ледовый покров на водоемах города еще не набрал необходимую прочность и не может выдержать даже вес ребенка.

«К сожалению, даже при таком опасном состоянии льда среди рыбаков-любителей находятся экстремалы, которые спешат открыть сезон, забывая при этом о том, что их необдуманные действия могут привести к собственной гибели. Выходить на водоемы при таких нехарактерных для зимы погодных условиях смертельно опасно!» – отметил директор городского управления ГОЧС Михаил Баранов, добавив, что родителям необходимо рассказать своим детям об опасности выхода на непрочный лед. Взрослым надлежит пресекать попытки выхода детей на территорию водоемов и самим воздерживаться от таких прогулок.

В управлении обращают внимание, что если вы стали очевидцем несчастного случая на водном объекте или сами попали в аналогичную ситуацию и существует возможность сообщить о происшествии, срочно обращайтесь за помощью по телефонным номерам 101, 112, 268-11-00.

Руководитель Госавтоинспекции Нижнего Новгорода поздравил с юбилеем центр «Юный автомобилист»

Со словами поздравления к сотрудникам центра и обучающимся обратился начальник ГАИ Управления МВД России по Нижнему Новгороду полковник полиции Валерий Иванов: «Благодарю за поддержку и деятельное участие, которое центр на протяжении многих лет оказывает в продвижении идей дорожной безопасности, за энтузиазм, вдохновение и педагогический талант, которые делают изучение правил поведения на дорогах интересным и увлекательным процессом!»

С 2015 года нижегородская Госавтоинспекция тесно сотрудничает с Центром детского и юношеского технического творчества «Юный автомобилист». За почти 10-летний период работы дружная команда организовала и провела более пятисот совместных мероприятий, конкурсов, бесед с учащимися образовательных учреждений города по вопросам профилактики детской дорожной безопасности. В 2024 году «Юный автомобилист» получил статус городского ресурсного центра по профилактике детского дорожно-транспортного травматизма и продолжает вести активную работу на муниципальном уровне.

В ходе проведения мероприятия полицейский руководитель вручил работникам центра благодарственные письма и наградил памятными подарками.

18 нетрезвых водителей выявили сотрудники ГИБДД в ходе рейда

С 6 по 8 декабря 2024 года Госавтоинспекция г. Н. Новгорода провела надзорно-профилактическую операцию «Трезвый Нижний», направленную на пресечение управления транспортом водителями с признаками опьянения».

В рамках операции, сотрудниками ГИБДД Управления МВД России по г. Н. Новгороду было выявлено 18 нарушений ПДД РФ, из них: 9 нарушений по ч. 1 ст. 12.8 КоАП РФ (управление транспортом в состоянии опьянения); 2 нарушения по ч. 3 ст. 12.8 КоАП РФ управление транспортом водителем, находящимся в состоянии опьянения, лишенным права управления транспортным средством; 5 нарушений по ч. 1 ст. 12.26 КоАП РФ (отказ от прохождения медицинского освидетельствования); 2 нарушения по ч. 2 ст. 12.26 КоАП РФ (передача управления транспортом лицу, находящемуся в состоянии опьянения), а также 2 нарушения по признакам ч. 1 ст. 264 УК РФ.

ГАИ г. Н. Новгорода напоминает об изменениях в постановление правительства Нижегородской области от 21.04.2023 № 340 «О денежном вознаграждении за информирование полиции о лицах, управляющих транспортными средствами в состоянии опьянения». В соответствии со вступившими в силу изменениями выплата денежного вознаграждения гражданам, сообщившим о нетрезвом водителе, осуществляется не только при условии подтвердившегося факта состояния опьянения водителя, но и в случае его отказа от прохождения медицинского освидетельствования на состояние опьянения. Выплата по-прежнему составляет 2000 рублей. Сообщить о пьяном водителе можно, позвонив по телефону 112.

Отдел ГИБДД Управления МВД России по г. Н. Новгороду, 279-79-92

ВНИМАНИЕ! Ограничение движения!

С 15 по 25 декабря 2024 года с 02:00 до 04:00 (ежедневно) временное ограничение движения транспортных средств автомобильной дороги Р-158 Нижний Новгород – Арзамас – Саранск – Исса – Пенза – Саратов с полным перекрытием движения, связанное с выполнением работ по монтажу балок пролетных строений путепровода.

Госавтоинспекция Нижегородской области призывает водителей заблаговременно искать пути объезда!

ИЗВЕЩЕНИЕ О ПРОВЕДЕНИИ СОБРАНИЯ О СОГЛАСОВАНИИ МЕСТОПОЛОЖЕНИЯ ГРАНИЦЫ ЗЕМЕЛЬНОГО УЧАСТКА
Кадастровым инженером Мурсковым Сергеем Игоревичем (603106, Нижегородская область, г. Нижний Новгород, ул. Родионова, д. 197, кв. 8, e-mail: murskov@mail.ru, тел. 8 (962)505-08-97, номер регистрации в государственном реестре лиц, осуществляющих кадастровую деятельность 33027) выполняются кадастровые работы в отношении земельного участка с кадастровым номером 52:18:0080198:114, расположенного: Нижегородская обл., г. Нижний Новгород, Приокский район, ул. Большая, дом 46, номер кадастрового квартала: 52:18:0080198. Заказчиком кадастровых работ является Анохина Татьяна Алексеевна, почтовый адрес:603152, г.Нижний Новгород, д. Ляхово, ул. Большая, дом 46 тел. 89200430315. Собрание по поводу согласования местоположения границы состоится 13.01.2025 г. в 9 часов 00 минут по адресу: 603152, г.Нижний Новгород, д. Ляхово, ул. Большая, дом 46. С проектом межевого плана земельного участка можно ознакомиться по адресу: 603076, Нижегородская обл., г. Нижний Новгород, пр. Ленина, д. 54А. Требования о проведении согласования местоположения границ земельных участков на местности принимаются с 11.12.2024г. по 13.01.2025г., обоснованные возражения о местоположении границ земельных участков после ознакомления с проектом межевого плана принимаются с 11.12.2024г. по 13.01.2025г., по адресу: 603076, Нижегородская обл., г. Нижний Новгород, пр. Ленина, д. 54А. Смежные земельные участки, в отношении местоположения границ которых проводится согласование: г.Нижний Новгород, д. Ляхово, ул. Большая, дом 48, г. Нижний Новгород, Приокский район, ул. Моисеевой, дом 46 (кадастровый номер 52:18:0080198:252), а также иные заинтересованные лица, обладающие смежными земельными участками на праве собственности, пожизненного наследуемого владения, постоянного (бессрочного) пользования, аренды (более 5 лет), не выявленные в ходе проведения кадастровых работ. При проведении согласования местоположения границ при себе необходимо иметь документ, удостоверяющий личность, а также документы о правах на земельный участок (часть 12 статьи 39, часть 2 статьи 40 Федерального закона от 24 июля 2007 г № 221-ФЗ «О кадастровой деятельности»).
на правах рекламы

ИЗВЕЩЕНИЕ О ПРОВЕДЕНИИ СОБРАНИЯ О СОГЛАСОВАНИИ МЕСТОПОЛОЖЕНИЯ ГРАНИЦЫ ЗЕМЕЛЬНОГО УЧАСТКА
Кадастровым инженером ООО ТриДГео – Галкиной Нелли Владимировной (почтовый адрес: 603057, г. Нижний Новгород, пр-кт Гагарина, д. 29, 4 этаж, офис №407 адрес э/п: nelli.iyudina@yandex.ru; тел. +79867439968; № регистрации в государственном реестре лиц, осуществляющих кадастровую деятельность - 40175) выполняются кадастровые работы в отношении земельного участка: - с кадастровым номером 52:18:0100010:79, расположенного по адресу: Нижегородская обл., г. Нижний Новгород, курортный поселок Зеленый Город, поселок Березовая Роща-2, дача №37. Заказчиками кадастровых работ являются: Аглаумова Ольга Станиславовна, адрес: Нижегородская обл., г. Нижний Новгород, ул. Комсомольская, д. 8, кв.136; Штанько Алексей Игоревич, адрес: Московская обл., г. Щелково, ул. Сиреневая, д. 7, пом.194-195; тел. +79103950388. Собрание по поводу согласования местоположения границ состоится по адресу: Нижегородская обл., г. Нижний Новгород, курортный поселок Зеленый Город, поселок Березовая Роща-2 11.01.2025 г. в 13 часов 00 минут. С проектом межевого плана земельного участка можно ознакомиться по адресу: г. Нижний Новгород, пр-кт Гагарина, д. 29, 4 этаж, офис №407. Требования о проведении согласования местоположения границ земельных участков на местности принимаются с 11.12.2024 по 10.01.2025 г., обоснованные возражения о местоположении границ земельного участка после ознакомления с проектом межевого плана принимаются с 11.12.2024 по 10.01.2025 г., по адресу: г. Нижний Новгород, пр-кт Гагарина, д. 29, 4 этаж, офис №407. Смежные земельные участки, с правообладателями которых требуется согласовать местоположение границ: - 52:18:0100010, расположенных: Нижегородская обл., г. Нижний Новгород, курортный поселок Зеленый Город, поселок Березовая Роща-2. При проведении согласования местоположения границ при себе необходимо иметь документ, удостоверяющий личность, а также документы о правах на земельный участок (часть 12 статьи 39, часть 2 статьи 40 Федерального закона от 24 июля 2007 г. № 221-ФЗ «О кадастровой деятельности»).
на правах рекламы

ИЗВЕЩЕНИЕ О ПРОВЕДЕНИИ СОБРАНИЯ О СОГЛАСОВАНИИ МЕСТОПОЛОЖЕНИЯ ГРАНИЦ ЗЕМЕЛЬНОГО УЧАСТКА
Кадастровым инженером Васильевой Ольгой Николаевной, (почтовый адрес Нижегородская область, г. Богородск, ул. Октябрьская, д. 2, кв. 48, адрес электронной почты olgavasilevann@yandex.ru, контактный телефон 89081691415 , № регистрации в государственном реестре лиц, осуществляющих кадастровую деятельность 25978), выполняются кадастровые работы в отношении земельного участка с кадастровым номером 52:18:0040128:197, расположенного по адресу: Российская Федерация, Нижегородская обл., г.о.г. Нижний Новгород, п. Новое Доскино, линия 19-я, дом 11. Заказчиком кадастровых работ является: Мелентьев Вячеслав Николаевич, зарегистрированный по адресу: г. Н. Новгород, пр-т Ленина, д. 47, кв. 31, тел. +79051917972. Собрание по поводу согласования местоположения границ состоится по адресу: Нижегородская обл., г.о.г. Нижний Новгород, п. Новое Доскино, линия 19-я, дом 11 «10» января 2025 г. в 09 часов 00 минут. С проектом межевого плана земельного участка можно ознакомиться по адресу: г.о.г. Нижний Новгород, д. Кусаковка, ул. Полевая, д. 50. Требования о проведении согласования местоположения границ земельных участков на местности принимаются с «11» декабря 2024г. по «09» января 2025г., обоснованные возражения о местоположения границ земельных участков после ознакомления с проектом межевого плана принимаются с «11» декабря 2024г. по «09» января 2025г. по адресу: г.о.г. Нижний Новгород, д. Кусаковка, ул. Полевая, д. 50. Смежные земельные участки, с правообладателями которых требуется согласовать местоположение границ: земельный участок с кадастровым номером 52:18:0040129:18, адрес: Нижегородская обл., г. Нижний Новгород, Автозаводский р-н, пос.Новое Доскино,ул.19-я Линия, дом 9 и иные заинтересованные лица, обладающие смежными земельными участками на праве собственности, пожизненного наследуемого владения, постоянного (бессрочного) пользования, аренды (более 5 лет), не выявленные в ходе проведения кадастровых работ. При проведении согласования местоположения границ при себе необходимо иметь документ, удостоверяющий личность, а также документы о правах на земельный участок (ч.12 ст.39, ч.2 ст.40 Федерального закона от 24 июля 2007 г. N 221-ФЗ «О кадастровой деятельности»).
на правах рекламы

ИЗВЕЩЕНИЕ О ПРОВЕДЕНИИ СОБРАНИЯ О СОГЛАСОВАНИИ МЕСТОПОЛОЖЕНИЯ ГРАНИЦЫ ЗЕМЕЛЬНОГО УЧАСТКА
Кадастровым инженером Удаловым Владимиром Сергеевичем (603155, г.Нижний Новгород, ул. Провиантская, д.6В, пом.П1, v.udalov.gds@yandex.ru, № регистрации в государственном реестре лиц, осуществляющих кадастровую деятельность - 22806) выполняются кадастровые работы в отношении земельного участка с кадастровым номером 52:18:0080265:811, расположенного по адресу: Нижегородская область, г. Нижний Новгород, Приокский район, ул. 40 лет Победы, садоводческое товарищество «40 лет Победы», участок №811, выполняются кадастровые работы в связи с уточнением местоположения границ земельного участка. Заказчиком кадастровых работ является Пастухова Светлана Алексеевна (603003, Нижний Новгород, ул. Культуры, д.14, кв.1; +7(915) 954-26-87). Собрание по поводу согласования местоположения границы состоится по адресу: Нижегородская область, г.Нижний Новгород, Приокский район, пр.Гагарина, около д. №148 «13» января 2025 г. в 9:00. С проектом межевого плана земельного участка можно ознакомиться по адресу: 603155, г.Нижний Новгород, ул. Провиантская, д.6В, пом.П1 (пн.-пт.9:00-17:00). Требования о проведении согласования местоположения границ земельных участков на местности, обоснованные возражения о местоположении границ земельных участков после ознакомления с проектом межевого плана принимаются с «11» декабря 2024 г. по «13» января 2025 г. по адресу: 603155, г.Нижний Новгород, ул. Провиантская, д.6В, пом.П1. Смежный земельный участок, в отношении местоположения границ которых проводится согласование: 52:18:0080265:810 (Российская Федерация, Нижегородская область, городской округ город Нижний Новгород, город Нижний Новгород, территория снт 40 лет Победы - Приокский район, земельный участок 810; земли населённых пунктов). Также согласование местоположения границ требуется провести со всеми заинтересованными лицами, обладающими смежными земельными участками в кадастровом квартале 52:18:0080265 на праве собственности, пожизненного наследуемого владения, постоянного (бессрочного) пользования, аренды (более 5 лет), не выявленных в ходе проведения кадастровых работ. При проведении согласования местоположения границ при себе необходимо иметь документ, удостоверяющий личность, а также документы о правах на земельный участок (часть 12 статьи 39, часть 2 статьи 40 Федерального закона от 24 июля 2007 г. №221-ФЗ «О кадастровой деятельности»).
на правах рекламы

ИЗВЕЩЕНИЕ О ПРОВЕДЕНИИ СОБРАНИЯ О СОГЛАСОВАНИИ МЕСТОПОЛОЖЕНИЯ ГРАНИЦЫ ЗЕМЕЛЬНОГО УЧАСТКА
Кадастровым инженером Сулялевой Натальей Львовной (№ регистрации в государственном реестре лиц, осуществляющих кадастровую деятельность - 6322, г. Нижний Новгород, ул. Радио, д. 8, кв. 1, e-mail: sulnat67@mail.ru, тел. 8-960-188-88-41) выполняются кадастровые работы в отношении земельных участков: - Земельный участок с кадастровым номером 52:18:0040473:42 по адресу: Нижегородская обл., г. Нижний Новгород, ул. Третьяковская, д. 69. Заказчик кадастровых работ – Батькин Дмитрий Владимирович (г. Нижний Новгород, ул. Третьяковская, д. 69, тел. 8-950-60-40-142); - Земельный участок с кадастровым номером 52:18:0050018:16 по адресу: Нижегородская обл., г. Нижний Новгород, ул. Шлиссельбургская, д 19. Заказчик кадастровых работ – Галкина Наталья Владимировна (г. Нижний Новгородул. Шлиссельбургская, д. 19, тел. 8-908-743-36-93) Собрание по поводу согласования местоположения границ состоится по адресу: г. Нижний Новгород, ул. Памирская, д.11, к.1, оф. 16в в 11-00 часов 13.01.2025г. С проектом межевого плана земельного участка можно ознакомиться по адресу: г. Н.Новгород, ул. Памирская, д. 11, к1, оф. 16в. Обоснованные возражения относительно местоположения границ, содержащихся в проекте межевого плана, и требования о проведении согласования местоположения границ земельных участков на местности принимаются в течение 30 календарных дней с момента опубликования в СМИ по адресу: 603029, г. Нижний Новгород, ул. Памирская, д. 11s, оф. 16в, тел. 8-960-188-88-41. Смежные земельные участки, с правообладателями которых требуется согласовать местоположение границ: - Нижегородская обл., г. Нижний Новгород, ул. Шушенская, уч. 60, кадастровый №52:18:0040473:174; - Нижегородская обл., г. Нижний Новгород, ул. Шлиссельбургская, д. 18, кадастровый №52:18:0050018:14; - Нижегородская обл., г. Нижний Новгород, ул. Лейтенанта Шмидта, д. 12, кадастровый №52:18:0050018:4; а также иные заинтересованные лица, обладающие смежными земельными участками (кадастровый квартал 52:18:0040473; 52:18:0050018) на праве собственности, пожизненного наследуемого владения, постоянного (бессрочного) пользования, аренды (более 5 лет), не выявленные в ходе проведения кадастровых работ. При проведении согласования местоположения границ при себе необходимо иметь документ, удостоверяющий личность, а также документы о правах на земельный участок (часть 12 статьи 39, часть 2 статьи 40 Федерального закона от 24 июля 2007 г. N 221-ФЗ «О кадастровой деятельности»).
на правах рекламы

Подготовка к празднику без лишних трат

Один из самых «хлебных» периодов для продавцов – предновогодний шопинг покупателей. Какие маркетинговые ловушки существуют? Как подготовиться к празднику и не разориться? Мы собрали советы.

Определите сумму трат

Во-первых, специалисты по финансовой грамотности советуют определить предельную сумму расходов, которую вы готовы потратить на праздник. Обычно главные статьи расходов – это подарки, новогодний стол и само празднование.

Обязательно составьте список всех, кого надо поздравить, а также обдумайте, какие варианты подарков стоит им предложить. Чем конкретнее вы это сделаете, тем лучше. Имеет смысл заранее узнать цены на них и рассчитать, во сколько они вам обойдутся. Несмотря на то что планирование может показаться довольно скучным, оно сэкономит не только деньги, но и время.

Консервы закупите заранее

Это же касается праздничного стола. Обычно продукты перед праздником дорожают на пять-десять процентов, поэтому ингредиенты для салатов такие, как консервированные зеленый горошек и кукуруза, которые хранятся долго, можно купить заранее.

Составьте список того, что вы планируете поставить на стол, и обсчитайте. Чтобы ничего не забыть, можно повесить список на холодильник и дополнять его, как только что-то вспомните. Приобретать все это можно постепенно.

Также заранее можно приобрести гирлянды, искусственную елку… Чтобы видеть динамику трат, можно пользоваться специальными мобильными приложениями или разложить наличные по конвертам (кому как удобно!).

Не доверяйте скидкам

Скидки перед праздниками помогают нам экономить. Но действительно ли они есть? Некоторые магазины перед Новым годом завышают цены и устанавливают объявления: «Скидки 90% на все!». Поэтому не доверяйте вывескам. Узнайте, точно ли цена снижена.

В этом поможет поисковик, который покажет, сколько стоит нужный вам товар в разных интернет-магазинах. Можно присмотреться к необходимым вещам заранее, сфотографировать или записать их стоимость. Тогда станет понятно, настоящий это дисконт или нет. Одни и те же товары могут стоить по-разному в небольших торговых точках, крупных сетевых магазинах и в интернете. Иногда цены могут различаться в полтора-два раза.

Бывает так, что по факту цена будет снижена на 70 процентов, только если вы приобретете семь одинаковых вещей. А если покупаете пять – то на 50 процентов. Такая распродажа оборачивается для вас только лишними тратами, а не экономией. Вам действительно нужно семь единиц одного и того же товара?

Контролируйте эмоции

Перед праздниками маркетологи стараются заманить в магазин и «раскрутить» на деньги. На это работает все: новогодняя музыка, запах ели, образы любимых с детства героев – Деда Мороза и Снегурочки, рекламные постеры: «Распродажа!», «Скидки из-за закрытия магазина»… Все это вместе дает ощущение праздника и счастья. В итоге человек расслабляется, «отпускает тормоза», перестает себя контролировать и совершает эмоциональные покупки.

Эксперты по финансовой грамотности советуют не торопиться оплачивать понравившуюся вещь. Даже если она продается со скидкой. Сначала отвлекитесь от нее: позвоните друзьям, сделайте дыхательную гимнастику – несколько глубоких вдохов и выдохов, выпейте воды. Можно сходить в соседний магазин – главное, чтобы вы переключились, а мозг получил другое задание. Тогда, вернувшись обратно, вы сможете рационально оценить, нужна ли вам эта покупка или вы сейчас действуете эмоционально, поддавшись на маркетинговые уловки.

Загляните на полку ниже

Известно, что в магазине вещи расставляют так, чтобы сначала продать самые дорогие. Они, как правило, стоят на полках на уровне глаз. Чтобы сэкономить, загляните на нижнюю или верхнюю полки. Там, скорее всего, будут продукты не хуже, но бренда, который дешевле.

Стоит сравнить вес и цену товара. Например, крупа в 800- и 900-граммовой упакове может стоить одинаково. Берите упаковку побольше. Но бывают и обратные ситуации, когда выгоднее приобрести, к примеру, две упаковки масла по 200 граммов, чем одну массой 400 граммов. Поэтому стоит считать и проверять, насколько выгодна большая упаковка.

Также внимательно смотрите, за какой вес указана цена. Часто на ценниках пишут стоимость за сто граммов. Чтобы не удивляться сумме в чеке, прикиньте, сколько с вас возьмут на кассе за всю упаковку продукта.

Не секрет, что берут продавцы за нарезку и упаковку товара, поэтому стоимость подготовленной к подаче на стол ветчины больше, чем если ее покупать куском. Такая же ситуация с сыром и другими продуктами. Рыбу или курицу целиком покупать тоже дешевле, чем филе. И такие нюансы стоит учитывать, если вы хотите сэкономить на приобретении продуктов.

Придерживайтесь списка

Чтобы не брать с полок лишнее, стоит всегда помнить универсальные советы. Во-первых, не ходить в магазины голодным. Тогда меньше шансов заполнить продуктовую корзину чипсами, сухариками, печеньем, выпечкой и так далее. Будет меньше тянуть на быструю и неполезную еду.

Во-вторых, берите в супермаркет список нужных продуктов и закупайтесь только по нему. В этом случае больше вероятность, что в корзине не окажется что-то лишнее.

Кстати, по этой причине некоторые эксперты советуют заказывать товары на дом. Заказ на сайте, считают они, позволит избежать импульсивных покупок, найти нужное со скидками, посмотреть итоговую стоимость и удалить из корзины лишнее, если вышли за установленный бюджет. А еще сервисы по доставке продуктов часто предлагают кешбэк и бонусы для клиентов. Ими тоже выгодно пользоваться, поскольку часть потраченной суммы возвращается.

Читайте этикетки

На праздник всегда хочется одеться так, чтобы соответствовать символу следующего года. В 2025 году покровителем будет Зеленая Деревянная Змея. Некоторые нижегородки захотят подобрать наряд, чтобы угодить капризной рептилии.

Если вы покупаете одежду, не забывайте читать этикетки. Например, вязаный свитер – не значит шерстяной. Если вы увидели изделие с кашемиром, может оказаться, что кашемира там 1–2 процента, а все остальное – дешевый полиэстер. Так что подумайте, стоит ли платить лишнее.

Дарья Светланова. Фото автора

ИНТЕРЕСНО

Замечено, что с деньгами, которые вы видите и держите в руках, намного сложнее расставаться, чем с электронными. Поэтому финансисты советуют для уменьшения трат снимать с карты наличку и расплачиваться ею в магазине. Так вы сможете потратить ровно столько, сколько решили.

Триумф нижегородского «Маэстро»

«Ах уж эти нижегородские «Маэстро»! И гран-при завоевали, и лауреатами всех степеней стали, жюри очаровали, а зрителей в своих поклонников превратили!» – одновременно с восхищением и легкой завистью говорили участники финала Международного конкурса детского и юношеского творчества «Роза ветров 2024», проходившего в Москве. Конкурс собрал сильнейшие коллективы и юных исполнителей со всей страны. Об этом триумфе наших земляков мы сегодня и расскажем.

Престижный конкурс

Но вначале о самом мероприятии. «Роза ветров» – один из самых масштабных и авторитетных конкурсов детского и юношеского творчества в нашей стране. В этом году он юбилейный, тридцатый. Поэтому и съехались на него лучшие из лучших: почти три тысячи одаренных подростков из тридцати пяти российских регионов и десяти стран мира: Белоруссии, Китая, Казахстана, Монголии и других.

В составе жюри конкурса – преподаватели ведущих музыкальных вузов, самые опытные и уважаемые педагоги творческих коллективов, деятели культуры России и других стран. В музыкальном мире давно известно: бывают такие конкурсы, на которых, что называется, раздают всем сестрам по серьгам. То есть стоит только поучаствовать, а уж там обязательно что-нибудь да получишь.

Про «Розу ветров» такого не скажешь: участников столько, что при всем желании всех не наградишь. Поэтому конкурс проводился в два этапа: первый – конкурсные выступления, они шли сразу на четырех московских площадках. А второй – это уже гала-концерт в зале Дворца культуры ЗИЛа.

Вот они, наши победители!

Нижегородцы с легкостью обошли всех многочисленных конкурентов в конкурсных выступлениях и блистали на гала-концерте.

А вот перечисление всех достижений наших земляков займет в нашей статье много места. Еще бы: коллектив «Маэстро» и его основатель и руководитель Ольга Чкалова, которые занимаются в 12-й музыкальной школе им. Чайковского Московского района, представили на конкурс семнадцать номеров. А получили восемнадцать наград – вместе с победой руководителя коллектива. То есть каждый номер нижегородского коллектива был отмечен жюри!

Итак, вокальная группа «Маэстро» победила и получила гран-при в номинации «Эстрадная песня». А в номинации «Мировой хит» нижегородцы получили первую премию. Лауреатами первой степени стали группы «Чудо-чадо», «Пацаны», «Тутти-фрутти», дуэт «Арсений и Арина», вокалистки Ариадна Дорофеева и Арина Брикина. Лауреатами второй степени стали группы «Пацаны» и «Девочки-припевочки», вокалистка Анастасия Егорова. Ну а лауреаты третьей степени – группа «Великолепная семерка», вокалисты Мирослава Кириллова, Николай Васин и Арсений Тиунов.

Сама же Ольга Борисовна Чкалова получила приз как «Лучший педагог года». Вручал призы актер и телеведущий Александр Олешко, который со сцены искренне удивился – сколько же наград получили ребята из Нижнего Новгорода!

Наука быть первыми

В чем секрет такого триумфа? Их несколько. Во-первых, удачный и хорошо продуманный репертуар.

– Мы исполняли произведения самых лучших советских и современных композиторов – Виктора Резникова, Раймонда Паулса, Евгения Крылатова, Александра Морозова, Игоря Матвиенко, Константина Орбеляна, – перечисляет Ольга Чкалова. Специально к конкурсу нижегородцы сделали новые авторские вокальные и инструментальные аранжировки. Скучно и неинтересно перепевать песни, пусть и в очень хорошем исполнении!

Во-вторых, наши земляки делают из каждой песни зрелищный номер. Ведущие модельеры города тщательно подбирают костюмы, хореографы-постановщики предлагают юным артистам те движения и танцы, которые бы тоже «работали» на образ и номер. При подготовке программы в коллективе «Маэстро» нет мелочей или неважных аспектов: отрабатывается все – от и до. Даже такие, казалось бы, мелочи: как выйти на сцену или как себя вести после номера, как отвечать публике на аплодисменты – всему придается большое значение. Вот что значит культура поведения на сцене!

Это и оценило авторитетное жюри. После конкурсного дня члены жюри подходили к нижегородцам с вопросом: «Грандиозно! Как вы добиваетесь такой самоотдачи у ребят и таких горящих глаз?»

«Все предельно просто, – отвечала Ольга Борисовна. – Ребята любят то, чем занимаются!»

Музыкальный багаж

– Безусловный наш плюс – это то, что все ребята получают музыкальное образование в нашей музыкальной школе. Именно музыкально грамотные ребята, которые изучают сольфеджио, владеют музыкальными инструментами, знают историю музыкальной культуры, и должны быть на сцене, – убеждена Ольга Чкалова.

– Все наши победы – благодаря дружной команде: ребят и их родителей, хореографов и режиссеров, звуковиков и музыкантов, модельеров-художников и нашего любимого руководителя Ольги Чкаловой! – говорит одна из артисток «Маэстро» Анастасия Голицына. – Ольга Борисовна заряжает нас, ставит яркие номера, сплачивает. Это ее заслуга, что «Маэстро» – одна большая дружная семья.

К юбилею Победы – грандиозный концерт!

Впереди у «Маэстро» – репетиции, обучение, работа над новыми номерами и участие в других конкурсах.

Руководитель коллектива уже сейчас начинает подготовку масштабного проекта, посвященному грядущему юбилею – восьмидесятилетию Великой Победы. К 9 Мая 2025 года «Маэстро» задумали поставить и показать нижегородцам грандиозный концерт.

– Это святая дата, мимо которой невозможно пройти, – говорит руководитель коллектива «Маэстро» Ольга Чкалова. – Хочется подарить нижегородцам праздник, признаться в любви и снова и снова благодарить победителей в Великой Отечественной войне!

Александр Алешин

Фото предоставлено коллективом «Маэстро»

Зима – время рукодельничать!

В холодное время года в нашем городе не становится скучнее. Ни в коем случае! Просто часть мероприятий с открытых площадок переходит под крышу. И здорово, когда эти дома еще и с историей, как, например, особняк нижегородского купца и благотворителя Башкирова на улице Большой Печерской, дом 56. В начале декабря в этом арт-пространстве прошла ярмарка товаров хэнд-мейд – «Нужные Люди», на которой можно было научиться делать многие изделия своими руками.

Скоро Новый год, а значит, все мастер-классы – с привкусом любимого праздника. Под руководством Надежды Кононовой группа девушек делала игрушки из ваты – кукол-малышек в одеяльце, которых можно повесить на елку. Особенно актуально для тех, кто мечтает завести ребенка в Новом году: всем известно – чтобы желание исполнилось, нужно повесить на елку его символ!

– Когда мы делаем такие игрушки, мы словно возвращаемся к нашим корням, – говорит Надежда Кононова. – В СССР во многих домах под елкой стояли Дед Мороз и Снегурка из ваты, а на веточках висели разнообразные пупсы, космонавты, фигуристки, лыжники, снегири и т. д. из этого же доступного материала. Сегодня эти ретроигрушки вновь вошли в моду.

Рядом мастерили елочные игрушки в технике макраме, делали елочки из войлока, плели сувениры из лыка. А чуть дальше – мастерили лошадок из мочала. Бытует поверье, что такой коник, украсивший новогоднюю ель, принесет с дом достаток и благополучие.

Кстати, среди участников мастер-классов взрослых было даже больше, чем детей. Интересно, почему?

– Здорово уметь что-то делать своими руками, – говорит участница мастер-класса Елена. – Дома, к сожалению, редко удается найти время и вот так порукодельничать. Настоящая медитация для ума!

– Я словно в детство сегодня окунулась, – ответила нижегородка Наталья. – Делала миниатюрную избушку на курьих ножках, подарю ее маме. А еще мне понравилось, что здесь можно подглядеть много идей по украшению дома к Новому году.

Елена Крюкова

Фото Алексея Манянина

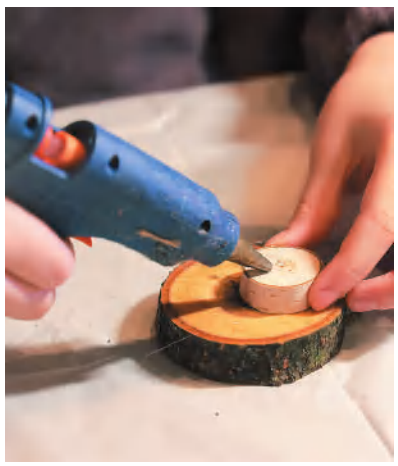

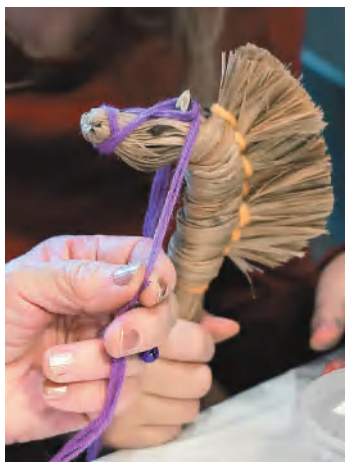

Еженедельная городская газета
Выпуск № 111 (2088)
11.12.2024
Учредитель: Администрация города Нижнего Новгорода
Издатель: МКУ «РГ "День города. Нижний Новгород"»
Адрес: Нижний Новгород, Нижневолжская наб., 9а
Телефон 439-70-00

Главный редактор С.Н. АВДЕЕВ

Фото на первой полосе А.В. МАНЯНИНА

При перепечатке и использовании материалов ссылка на «День города. Нижний Новгород» обязательна.

Адрес редакции:
603001, Нижний Новгород,
Нижневолжская набережная, 9а
Телефоны: 439-70-00, 439-70-02
e-mail: daycity.nn@mail.ru
URL: dengoroda-nn.ru
Рекламная служба: тел. 439-70-00
e-mail: dengoroda-nn@yandex.ru

Газета зарегистрирована Управлением Федеральной службы по надзору за соблюдением законодательства в сфере массовых коммуникаций и охране культурного наследия по Приволжскому федеральному округу 26.11.04. Регистрационный номер ПИ № ФС 18-1881. Материалы под рубрикой «РЕКЛАМА» публикуются на коммерческой основе. Ответственность за их содержание несет рекламодатель.

Газета отпечатана в Нижегородском филиале АО «Прайм Принт Москва», Нижний Новгород, Базовый проезд, 11
Заказ № 5672/24
Подписано в печать 10.12.2024 г. в 20.00 (по графику 20.00)
Распространяется бесплатно
Служба распространения: 439-70-00.
Тираж 15 000 экз.