№ 54 (1564) • 8–14 июля 2020

День города

dengoroda-nn.ru

НИЖНИЙ НОВГОРОД

Ни пуха ни пера!

▶ 2

Дороги на контроле

По нацпроекту будут отремонтированы 26 участков.

▶ 3

Город трудовой доблести

Нижнему Новгороду присвоили почетное и заслуженное звание.

▶ 5

Коронакризис на рынке труда

Что делать, чтобы не остаться без работы?

▶ 6

Алексеевская сменит имидж

Итоговую концепцию развития представили нижегородцам.

▶ 11

АНДРЕЮ ИЛЬИНУ – 60!

▶ 23

Графики отключения готовы

Теплоснабжающие организации Нижнего Новгорода опубликовали графики отключения горячей воды летом 2020 года. Их можно увидеть по ссылкам:

АО «Волгаэнергосбыт» (Автозаводский и Ленинский районы): volgaenergo.ru/plan-otkluchenie.

АО «Теплоэнерго» (Канавинский, Московский, Сормовский, Нижегородский, Советский, Приокский и Ленинский районы): teploenergo-nn.ru

ООО «Нижновтеплоэнерго» (Нижегородский район): nnte.ru/articles/17.

В городском департаменте жилья отметили, что отключение горячей воды является технической необходимостью для подготовки коммуникаций к новому отопительному сезону.

По нормам сроки отключения горячей воды для проведения ежегодных профилактических мероприятий не должны превышать 14 суток.

Детские санатории откроются в середине июля

В Нижегородской области начинают открываться детские санатории. У каждого – свой график. Например, детский санаторий «Городец» откроется 15 июля, а «Большая Ельня» – 17-го. Детский психоневрологический санаторий «Павловский» – 16 июля. Их подготовка к первому заезду начнется за пять дней до открытия.

В санаториях будут обязательно соблюдаться требования Роспотребнадзора в связи с ситуацией с новым коронавирусом. Это значит, что в санаториях должно быть занято не больше половины мест, а длительность смены сократится до 14 дней. Посещения родителей не разрешаются. Проживание и работа сотрудников в течение одной смены будут идти в «закрытом» режиме, то есть в режиме превентивной изоляции.

Советы абитуриентам

Общественная палата Нижнего Новгорода в рамках проекта «Город на связи» запускает информационный цикл «Советы абитуриентам». По словам председателя палаты Геннадия Рябова, пандемия коронавируса внесла изменения во все сферы жизни, в том числе в приемную кампанию в вузы.

Впервые она проходит полностью в дистанционном режиме. Конечно, в новых условиях у выпускников и их родителей возникает множество вопросов. На них ответят представители приемных комиссий ведущих вузов Нижнего Новгорода. Информация будет размещаться на странице Общественной палаты города на сайте администрации Нижнего Новгорода.

Первой из спикеров уже стала заместитель ответственного секретаря приемной комиссии Национального исследовательского университета «Высшая школа экономики» Ирина Степанова.

Записи эфиров проекта «Город на связи» можно найти на официальном youtube-канале «Общественная палата Нижнего Новгорода» и на странице Общественной палаты на сайте нижнийновгород.рф.

Узнать о героях

Три тысячи биографий выдающихся нижегородцев разместили на сайте проекта «Нижегородская биографическая энциклопедия».

Среди них наши земляки: Герои Советского Союза, Герои Российской Федерации, Герои Социалистического Труда, кавалеры советских полководческих и трудовых орденов, лауреаты советских и российских премий, почетные граждане региона. Многие фотографии и текстовые материалы вышли в свет впервые.

Эта инициатива принадлежит историку Сергею Баеву и пресс-секретарю Общественной палаты Нижегородской области Алексею Никонову, ее поддержала «Команда 800». Проект стал частью программы подготовки города к 800-летию.

Сайт Нижегородской биографической энциклопедии объединился с порталом «Нижегородский некрополь», и теперь тут можно найти информацию о месте захоронения человека.

Стать соавтором энциклопедии может каждый: сведения о людях, чьи имена, достижения и награды связаны с Нижегородской областью, можно прислать через специальную форму на сайте.

Прием в садики – по новой системе

Как сообщили в департаменте образования Нижнего Новгорода, муниципальная услуга по приему заявлений, постановке на учет и зачислению детей в детские сады в Нижнем Новгороде будет предоставляться на базе автоматизированной системы управления сферой образования Нижегородской области.

– По причине технического перехода на новую платформу с 29 июня могут возникнуть перебои в работе муниципальной информационной системы «Комплектование». Мы планируем провести работы по переходу в течение недели, – отметили в департаменте. – В будущем новая система позволит дистанционно и быстро подавать заявления на прием не только в детский сад, но и в школу.

Подготовила Елена Крюкова

Ни пуха ни пера!

6–7 июля нижегородские выпускники сдавали первый обязательный для поступления в вуз экзамен – русский язык. Самое массовое испытание проходило два дня, чтобы можно было соблюсти требования Роспотребнадзора.

6 июля в пунктах приема экзамена свои знания русского проверяли 3489 молодых людей. Это выпускники школ Нижнего Новгорода 2020 года, выпускники прошлых лет, а также выпускники учреждений среднего профессионального образования. Предмет стал самым массовым экзаменом, который участники ЕГЭ сдают в этом году, потому что он необходим всем, кто поступает в вузы.

– Мы подготовили к приему экзамена 27 пунктов на базе школ и 9 пунктов на дому, – рассказала директор департамента образования администрации Нижнего Новгорода Елена Платонова. – 7 июля русский сдавали 2715 человек. Все они знают особенности сдачи ЕГЭ в этом году, связанные с распространением коронавирусной инфекции.

Елена Платонова проверила, как идет экзамен в школе № 118 Московского района.

– Во время регистрации школьникам измеряют температуру, чтобы исключить возможность наличия респираторных инфекций у участников испытания. Для их безопасности в каждом классе сдают экзамен не более 12 человек, работает рециркулятор воздуха, в необходимом количестве имеются средства индивидуальной защиты: маски, бактерицидные салфетки, – рассказала руководитель ППЭ № 0551 на базе школы № 118 Татьяна Нефедова.

Экзаменационная кампания в этом году началась 29 июня. В течение двух дней экзамены проходили в пробном режиме без присутствия выпускников, что позволило протестировать процедуру проведения экзамена в 2020 году. Первые госэкзамены прошли 3 июля: в этот день выпускники сдавали географию, информатику и литературу, экзамены проходят в штатном режиме.

– Можем уверенно сказать, что все 27 пунктов полностью подготовлены к ЕГЭ, – резюмировала Елена Платонова. – Первый экзамен 3 июля показал, что все организовано хорошо. Все остальные экзамены будут проходить в такой же спокойной обстановке.

Дополнительный этап сдачи экзамена по русскому языку пройдет 5 августа для тех, кто по уважительным причинам не присутствовал на экзамене в июле. Всего в этом году русский сдадут 5344 выпускника в Нижнем Новгороде.

Елена Крюкова. Фото Алексея Манянина

Дороги на контроле

Дорога на улице Патриотов социально значимая для автозаводцев. На ней расположена городская клиническая больница № 13 – одна из крупнейших в Приволжском федеральном округе. Этот участок ремонтируется по федеральной программе «Безопасные и качественные автомобильные дороги». Ход ремонта проверил исполняющий полномочия главы города Юрий Шалабаев.

Ремонт на стадии завершения

В ремонтный перечень объект попал в том числе в результате обращений жителей. А при составлении планов капремонта дорог мнение нижегородцев учитывается.

– Из-за большого трафика со временем на дороге образовались колейность и трещины. В этом году она ремонтируется в рамках нацпроекта «Безопасные и качественные автомобильные дороги», – сообщил Юрий Шалабаев.

Во время объезда ремонт дороги от улиц Космической до Гайдара находился уже на стадии завершения.

– На участке полностью выполнены демонтаж и монтаж бордюров, завершены работы по устройству нового асфальта площадью 9 тысяч квадратных метров. Осталось закончить ремонт тротуаров и нанести разметку, – рассказал директор департамента дорожного хозяйства Александр Герасименко. – Разметка будет нанесена после проведения лабораторных исследований и получения положительных заключений экспертизы.

Асфальт проверяют в лаборатории

Тогда же специалисты Центра лабораторных испытаний с помощью керноотборника взяли пробу нового асфальта. В лаборатории его ждет проверка на качество.

– Визуально нареканий нет: асфальт хороший, стойкий к износу, – заметил директор муниципального казенного учреждения «Центр лабораторных испытаний» Василий Шешменев во время взятия пробы. – Можно сказать, что он обладает самоизлечиваемостью, так как за счет полимерно-битумных вяжущих каркас еще доуплотнится в процессе использования.

В лабораторию взятый образец поехал на специальном оборудовании. Там его испытают, проверят, нет ли нарушений во время укладки асфальта.

– Если в ходе лабораторных проверок выяснится, что показатели не соответствуют нормативам, подрядчик будет обязан устранить недочеты в полном объеме в кратчайшие сроки. Объекты, выполненные некачественно, мы принимать не будем, – сообщил исполняющий полномочия главы города.

По его словам, в Нижнем Новгороде уже пять объектов в рамках нацпроекта «Безопасные и качественные автомобильные дороги» получили положительные заключения экспертизы. Это участки дорог по улицам Колхозной, Памирской, Щербакова, Рокоссовского и Сормовскому шоссе.

СПРАВКА
В этом году в рамках нацпроекта «Безопасные и качественные автомобильные дороги» в Нижнем Новгороде будут отремонтированы 26 участков дорог, в том числе два – за счет образовавшейся экономии. Площадь дорог и тротуаров, вошедших в ремонтный список, составляет около 380 тыс. кв. м, их протяженность – 28 км. В настоящее время работы ведутся на 14 участках.

Гранулят – в дело

Асфальтобетонный гранулят, который снимают с ремонтируемых дорог, также идет в дело. Им отсыпают проблемные участки. Например, две тысячи квадратных метров дорожного полотна на Молдавской улице в Советском районе было отремонтировано после обращения жителей.

Как пояснили в районной администрации, такая возможность появилась после того, как стартовал капитальный ремонт улицы Адмирала Васюнина по нацпроекту «Безопасные и качественные автомобильные дороги».

– От дорожных работ остается асфальтобетонный гранулят, с помощью которого можно отремонтировать проблемные участки. В первую очередь отсыпаются дороги с низкой транспортной нагрузкой – улицы частного сектора, где об этом просили жители, – рассказал начальник отдела коммунального хозяйства и содержания дорог Советского района Максим Сахартов.

Таким способом в районе уже отремонтировали 28 тыс. кв. м дорожного полотна. Так, гранулятом покрыты участки дорог в деревнях Кузнечиха и Новопокровское, на улицах Академика Сахарова и Щепкина.

И работа продолжается. На прошедшей неделе, по данным районной администрации, было развезено еще 850 тонн гранулята на Косогорную улицу и Прудный переулок. Сейчас там заканчивают разравнивать дорожное покрытие.

– В планах – отсыпать еще десять улиц на территории района, восемь из них – по обращениям граждан. Это в первую очередь улицы Уссурийская, Плетневская, Норвежская, Верхняя и Кустовой переулок, – сообщил Максим Сахартов.

Ремонт ускорят

На прошлой неделе исполняющий полномочия главы Нижнего Новгорода Юрий Шалабаев проверил, как идет капитальный ремонт гимназии № 1. Учебный год ребята оканчивали в стенах других учебных заведений: втором корпусе гимназии № 1, лицее № 8 и гимназии № 13. Во время самоизоляции дети учились дистанционно. По словам родителей учеников, ребятам очень хочется вернуться в родные стены.

– В настоящий момент готовность школы оценивается в 80%. По контракту на начало июня готовность должна была быть стопроцентная. Этого подрядная организация обеспечить не смогла, – отметил Юрий Шалабаев. – Мы не можем допустить выполнения работ в таком режиме. Месяц назад я уже требовал повысить интенсивность ремонта. Как показала повторная проверка, подрядчик не справился.

Как сообщили в департаменте образования, последний раз гимназия ремонтировалась в 1990-е годы. К октябрю 2019 года, когда подрядчик приступил к выполнению работ, в школе осенью и весной протекала крыша.

Также спустя почти 30 лет зданию требовался ремонт фасада, инженерных коммуникаций, в том числе системы отопления. Нужна была внутренняя отделка.

Контракт предусматривал, что уже к 4 июня этого года школа будет готова. Причем все недочеты, выявленные в процессе ремонта, также должны были устранить к этому времени. Но этого не произошло. На данный момент в гимназии № 1 уложена новая кровля, завершены работы по фасаду. Заасфальтирован и благоустроен школьный двор. Ремонт электропроводки, как считают специалисты главного управления капитального строительства, выполнен на 80–85%.

Сделано уже достаточно много, но не все. В помещениях идет подготовка стен под покраску, хотя эти работы должны были быть уже закончены. Устранения требуют аварийные участки на потолке четвертого этажа. Нужно закончить ремонт в столовой и на первом этаже. Двери, сохранившиеся с начала прошлого века, отреставрированы на треть.

По итогам выездного совещания принято решение привлечь дополнительного подрядчика, чтобы завершить ремонт гимназии № 1 к новому учебному году.

– Надеюсь, что работы получат новый толчок и к предстоящему учебному году мы увидим нашу гимназию в совершенно ином виде, – поделился директор гимназии № 1 Игорь Жигунов.

Подготовила Дарья Светланова
Фото Алексея Манянина

Тарифы меняются

С 1 июля 2020 года в России и в Нижегородской области в частности изменены тарифы на коммунальные услуги. По поручению губернатора региона Глеба Никитина рост платы для нижегородцев в среднем будет ниже уровня инфляции и не превысит 2,5%. Сколько платить будем и за что? Об этом в нашем материале.

На отопление

Еще в конце 2019 года компания «Теплоэнерго», которая обслуживает большинство многоэтажек Нижнего Новгорода, сообщила, что ей удалось снизить тариф на тепловую энергию на 3,2 процента от тарифа 2019 года. Так, с июля прошлого года нижегородцы платили с НДС по двухставочному тарифу за поставку тепла 1072,30 рубля за 1 Гкал и за содержание тепловой мощности 343,13 тыс. рублей в месяц за 1 Гкал/ч. А с 1 июля Региональная служба по тарифам (РСТ) утвердила Теплоэнерго ставку за тепловую энергию с НДС на уровне 1104,46 рубля за 1 Гкал, то есть на 32,16 рубля больше. А вот тариф за мощность, то есть содержание коммуникаций, снизился на 23,61 рубля, до 319,52 рубля в месяц за 1 Гкал/ч.

Таким образом, совокупно тарифы за отопление повысятся всего на 8,55 рубля за Гкал/ч. В прошлом году увеличение для нижегородцев составляло почти 25 рублей. Учитывая, что итоговая сумма по графе «отопление – мощность» является наибольшей в плате за отопление по двухставочному тарифу, то ежемесячный платеж не увеличится, а даже снизится.

– Ставку тарифа за мощность, которая в общей структуре платежа составляет около 60 процентов, удалось сократить на 6,9 процента в результате работы компании по снижению издержек: за счет модернизации оборудования, применения энергосберегающих технологий и принципов бережливого производства, – рассказали на предприятии.

У жителей Автозаводского и Ленинского районов, обслуживаемых компанией «Волгаэнергосбыт» тариф вырастет примерно на 1,5 процента. Однако потребители, подключенные к различным источникам тепла, а это и котельные ООО «Генерация тепла», и ООО «Теплосети», увидят в платежках разные суммы. Для нижегородцев, у которых отсутствует центральное отопление, а стоят газовые котлы АОГВ, рост составит около 4 процентов. Таких домов в Нижнем 1618.

На содержание жилья

Вторая по величине в квитанции – плата за содержание жилого помещения. В нее входят уборка подъездов, лифтов, контейнерной площадки, ремонт внутридомовых инженерных коммуникаций. Полный минимальный перечень услуг и работ, которые должна делать домоуправляющая компания, можно найти в постановлении правительства России № 290 от 13 апреля 2013 года.

Именно в тариф за содержание жилья «упаковано» вознаграждение, которое жители платят за услугу по управлению жильем. В платежку входят также коммунальные услуги, которые нужны для обслуживания общего имущества многоквартирного дома.

По информации пресс-службы домоуправляющих компаний Нижегородского, Советского, Приокского, Канавинского, Московского районов Нижнего Новгорода, размер платы за содержание жилых помещений рассчитывается с квадратного метра общей площади квартиры, также с 1 июля будет проиндексирован на индекс потребительских цен в России на жилищно-коммунальные услуги. Такая индексация, как сообщили в объединенной пресс-службе, предусмотрена условиями договора управления между собственниками и управляющей компанией.

– В 2020 году индекс потребительских цен, на который производится индексация, составляет 5,36%. Этот индекс утвержден и официально опубликован Федеральной службой государственной статистики, – отметили в пресс-службе ДУКов.

Почему без одобрения жителей

Изначально размер платы за содержание жилых помещений должен определяться решением общего собрания собственников в многоквартирном доме. Управляющая компания, со своей стороны, предлагает жителям экономически обоснованный размер платы за содержание и текущий ремонт общедомового имущества исходя из требований законодательства по обеспечению безопасных и комфортных условий проживания. Собственники на общем собрании должны утвердить предложенный платеж.

А далее, если договором управления (его содержание должно быть утверждено на общем собрании!) предусмотрена ежегодная индексация платы, повышение может происходить без решения общего собрания собственников. Такую позицию подтвердил в 2018 году Верховный суд России, который отказался пересматривать решения нижестоящих судов. Верховный суд определил: собственники, приняв соответствующее решение общим собранием, оформив его протоколом, заключив договор управления с такими условиями, фактически определили порядок дальнейшего изменения (увеличения) платы за содержание и ремонт жилого помещения в многоквартирном доме.

По данным пресс-службы ДУКов, в тех домах, где собственниками не было принято решение на общем собрании об установлении размера платы за жилищные услуги, применяется размер платы, установленный органами местного самоуправления.

– Этот размер платы также индексируется, но не по условиям договора, а по решению органа местного самоуправления, – сообщили на запрос редакции.

На электроэнергию

Плата за этот ресурс со второго полугодия этого года увеличится несколько больше, чем в прошлом году. Так, по одноставочному тарифу в пределах социальной нормы нижегородцы будут платить 3,84 рубля за кВт-час, что выше, чем сейчас, на 13 копеек. В прошлом году повышение было на 7 копеек. А свыше соцнормы тариф вырастет до 6,70 рубля вместо 6,45 рубля, то есть на 25 копеек.

Тариф, дифференцированный по двум зонам суток, вырастет с 7:00 до 23:00 (дневная зона) до 4,02 рубля в пределах социальной нормы и до 7,71 рубля – свыше соцнормы. В ночное время тариф по соцнорме увеличится на 8 копеек, а выше – на 15 копеек за кВт-час. Более полную информацию о тарифах на электроэнергию на вторую половину 2020 года можно найти на официальном сайте гарантирующего поставщика в Нижегородской области, которым является компания «ТНС энерго».

На вывоз мусора и водоснабжение

С 1 июля плата за вывоз твердых коммунальных отходов в зоне деятельности регионального оператора «Нижэкология НН» не повысится, она утверждена Региональной службой по тарифам на уровне 636,02 рубля за кубический метр отходов. Компания обслуживает все районы Нижнего Новгорода, кроме Сормовского. У регионального оператора «Управление отходами-НН», в зону деятельности которого попадает Сормовский район, плата – 560,30 рубля за кубический метр – также не изменится.

Нижегородский водоканал с этого года будет переходить на одноставочный тариф, в связи с этим ставка за мощность для организаций снизится с 1 июля почти на 44 процента и составит 8,49144 руб./куб. м. Ставка за потребление для организаций утверждена в размере 31,64 руб./куб. м. Для населения тариф на холодную воду вырастет до 20,95 руб./куб. м, то есть на 1,9 рубля, а на водоотведение – на 2,55 рубля.

Ставка платы за потребление горячей воды вырастет с 88,84 рубля за кубический метр до 103,56 рубля за кубический метр. Однако ставка платы за содержание системы горячего водоснабжения уменьшится с 544,43 до 430,63 Гкал/ч. В итоге с июля нижегородцы смогут получить общую сумму по двухставочному тарифу за горячую воду даже меньшую, чем в начале 2020 года.

Дарья Светланова. Фото из интернета

Город трудовой доблести

2 июля президент РФ Владимир Путин провел заседание российского оргкомитета «Победа», на котором сообщил о своем решении присвоить звание «Город трудовой доблести» 20 городам. Нижний Новгород – один из них.

846 тысяч подписей

Как сообщил Владимир Владимирович, нижегородцы собрали 846 тысяч подписей за то, чтобы город носил это почетное звание. Также он отметил особое значение Нижнего Новгорода в трудовом подвиге страны в годы Великой Отечественной войны.

– Предприятия Горького за трудовой героизм в годы Великой Отечественной войны получили наибольшее количество наград, – сказал президент. – А внуки и правнуки тех, кто, несмотря на авианалеты противника, сутками трудился на этих предприятиях, помнят об этом подвиге. Они собрали 846 тысяч подписей за и в этом плане оказались среди лидеров активности по стране.

Кстати, восемь городов из 20, которые станут «Городами трудовой доблести», это административные центры регионов ПФО: Нижний Новгород, Ижевск, Казань, Пермь, Самара, Саратов, Ульяновск и Уфа. По словам президента РФ, документы о присвоении звания он подпишет в ближайшее время.

Историческое событие

Губернатор Нижегородской области Глеб Никитин назвал присвоение Нижнему Новгороду звания «Город трудовой доблести» историческим событием.

– Это звание – благодарность тем, кто в годы войны ковал Победу на горьковских заводах, работал в селе, спасал жизни в эвакуационных госпиталях, – сказал Глеб Никитин. – Без них не было бы великой Победы, не было бы России и Нижнего Новгорода. Очень важно, что эту инициативу нижегородцы выдвинули сами. Когда я бывал на заводах, встречах с жителями, ветеранами, люди постоянно спрашивали меня о том, когда же наш город будет отмечен в числе тех, кто внес весомый вклад в Победу. Для нескольких поколений ныне живущих это очень важно. Поэтому я очень благодарен президенту за принятое решение. Спасибо всем, кто помогал нам на этом пути, кто собирал и оставлял свои подписи. Благодаря нашей активности и сплоченности Нижний Новгород теперь – «Город трудовой доблести»!

Памятник труженикам тыла

В этот же день, 2 июля, в Нижегородском кремле торжественно открыли памятник «Горьковчанам – доблестным труженикам тыла». Это три фигуры – пожилого мужчины, женщины и подростка, чьи взгляды направлены на образцы военной техники, выставленные вдоль кремлевской стены.

– Звание «Город трудовой доблести» спустя десятилетия и даже века будет напоминать о невероятном трудовом подвиге горьковчан в Великую Отечественную войну, – открывая памятник, сказал Глеб Никитин.

Губернатор поблагодарил ветеранов Великой Отечественной войны, которые смогли прийти на открытие. В церемонии открытия памятника участвовали труженик тыла ПАО «Завод им. Г. И. Петровского» Федор Иванов, ветеран Великой Отечественной войны, заслуженный ветеран Нижегородской области Николай Карамзин, ветеран Горьковского автозавода Тамара Воронина, сборщик судов металлических судов ПАО «Завод “Красное Сормово”», труженик тыла Игорь Симонов, ветеран труда АО «Нижегородский машиностроительный завод» Георгий Баскаков, скульптор Алексей Щитов, а также представители федеральных и региональных органов власти, промышленности и общественных организаций.

Новый памятник появился в том числе благодаря добровольным пожертвованиям нижегородских предприятий, которые работали на благо страны в годы войны.

Стела к 800-летию города

По словам Глеба Никитина, федеральное законодательство предусматривает, что в каждом населенном пункте, которому присваивается почетное звание «Город трудовой доблести», должна быть установлена стела с гербом города и текстом Указа Президента РФ о присвоении звания.

Где будет установлен этот знак отличия, решат сами нижегородцы. Совсем скоро по этому поводу будет проведен опрос, который будет удобен и доступен всем взрослым жителям Нижнего Новгорода. Известно, что новый памятник появится в городе к его 800-летию.

Фото Александра Воложанина и Кирилла Мартынова

За Конституцию

Глава региона Глеб Никитин сообщил, что нижегородцы показали высокий уровень поддержки поправок. Почти 80% нижегородцев поддержали изменения в Конституции России.

По данным регионального избиркома на 2 июля, поправки одобрили 79,31% нижегородцев.

– Голосование завершилось. Впереди большая работа по реализации новых положений Конституции. Изменения произойдут практически во всех сфера жизни, – сказал Глеб Никитин. – Нижегородцы, как это уже не раз было в истории, показали свою активность и желание менять судьбу страны. Спасибо каждому, кто пришел отдать свой голос на избирательный участок или сделал это дистанционно.

Нижний Новгород и Москва первыми испытали на себе технологии онлайн-голосованию. В дистанционном электронном голосовании приняли участие 92,11% жителей региона, зарегистрировавшихся предварительно на портале госуслуг.

Подготовила Елена Крюкова

Коронакризис на рынке труда

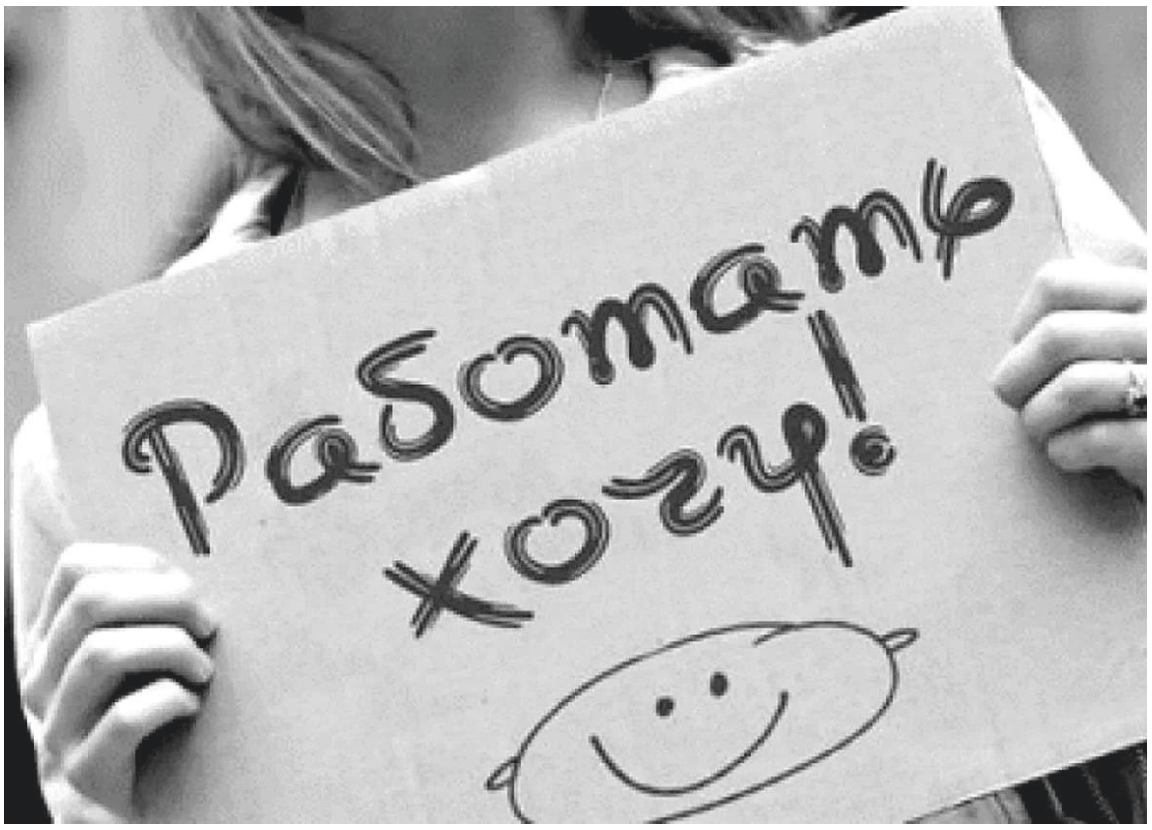

Всего полмесяца назад мы переживали новый опыт, находясь в жестком режиме самоизоляции. Множество предприятий были вынуждены приостановить работу или перевести сотрудников на удаленный режим, больше двух месяцев были закрыты кафе и рестораны, концертные залы, торговые центры. Постепенное возвращение к привычному режиму работы для многих нижегородцев началось лишь в середине июня. О том, как изменился нижегородский рынок труда, что делать сейчас, чтобы не остаться без работы, мы поговорили с Людмилой Балыниной – психологом, кадровым консультантом, директором одного из кадровых агентств Нижнего Новгорода.

Проверка на прочность

– Людмила Ивановна, вы уже не первый год помогаете работодателям и сотрудникам найти друг друга. Что сейчас происходит на нижегородском рынке труда?

– Нижегородский рынок труда, так же как страны и, вероятно, всего мира, находится сейчас в ситуации неопределенности. Это касается и работодателя, и работника. Очевидно, что ситуация с пандемией коронавируса была неожиданной для всех, к ней невозможно было подготовиться, и она влечет за собой серьезные перемены.

Предприниматель несет обязательства перед своими работниками, он должен платить зарплату, налоги, арендную плату, нередко кредиты. В ситуации, когда прибыли нет или она резко упала, эти деньги он достает зачастую из собственного кармана, из бюджета своей семьи. Всем пришлось перестраиваться: кому-то закрываться, кому-то переходить на удаленную работу, кто-то стал развивать систему онлайн-заказов и доставки на дом своих товаров. Многие и сейчас не до конца понимают, смогут ли выполнять свои обязательства в дальнейшем. И есть наемные работники, у них тоже своя ответственность, семьи и дети, которых нужно кормить. Минимум два месяца все члены семьи должны были оставаться дома, работать и учиться, находясь в одной квартире. В таких условиях тяжело оставаться эффективным сотрудником. Изменения происходят у всех, и они касаются не только рынка труда. Я бы назвала этот период времени проверкой на прочность каждого из нас, работодателей и сотрудников.

Отмечу, что, отвечая на ваш вопрос, я не касаюсь аспектов работы государственных предприятий, я работаю исключительно с коммерческими предприятиями и говорить могу только о них.

Быстрее и гибче

– Что изменилось в вашей работе в период с конца марта до середины июня? Искал ли кто-то из ваших клиентов сотрудников под новые задачи, продиктованные изменениями на рынке?

– Я, как и большинство моих клиентов-работодателей, находилась в самоизоляции и работала из дома. Заявок на подбор новых сотрудников в апреле фактически не было, думаю, все просто пережидали этот нестабильный период, хотя многие работодатели нашли здесь свои плюсы. Работа на удаленке, если сотрудники оказываются способны выполнять свои задачи в режиме онлайн, позволяет работодателю значительно экономить на содержании рабочих мест, оплате аренды и коммунальных услуг. Правда, для этого требуются профессионалы в сфере IT, обеспечивающие такую работу. Кто-то открыл для себя новые, оказавшиеся эффективными инструменты и технологии работы, которые раньше не использовались. Но время всеобщей неопределенности – все-таки не самое подходящее для активного поиска сотрудников. Был, правда, в конце апреля один заказ – подбор специалиста, который помог бы предприятию наладить работу с так называемыми маркетплейсами, большими интернет-магазинами, такими как «Озон», «Беру», «Вайлдберриз» и т. п. Чтобы начать такое сотрудничество, производителю товара необходимо выстроить определенный алгоритм взаимодействия с маркетплейсом, а затем поддерживать этот процесс. На нижегородском рынке специалистов, владеющих набором необходимых компетенций – аналитика, логистика, юридическая грамотность, маркетинг, продажи, и все это «в одном флаконе», – пока недостаточно. С задачей мы справились, нужного специалиста нашли.

А вот в мае рынок труда начал возвращаться к своему прежнему уровню активности.

Сейчас рынок не планирует надолго вперед, но при этом становится быстрее и гибче в изменениях.

Ценность в глазах работодателя

– Что сейчас меняется на рынке труда в Нижнем? Можете ли вы сказать, что выросла безработица?

– Рост есть. По статистике уровень безработицы в нашей стране в мае составил 6,1% после 5,8% в апреле. Это максимум с марта 2012 года. Будет ли безработица расти дальше – вопрос непростой. Многие предприятия пока еще закрыты либо работают не в полную силу. Если они скоро откроются и смогут адаптироваться к новой реальности, рост безработицы остановится. Если пауза затянется, он продолжится. Здесь мы зависим от спроса на рынке труда, который формирует именно работодатель.

Что меняется? По моим ощущениям, люди стали больше дорожить своими рабочими местами – стремятся доказать свою эффективность, ответственность – словом, повышают свою ценность в глазах работодателя. Одновременно с этим работодатели пытаются удержать своих ключевых сотрудников, так как понимают, что эффективный специалист будет очень востребован конкурентами для максимально быстрого восстановления бизнеса.

Перспективные навыки

– Если сейчас все-таки приходится искать новую работу, в какую сторону стоит смотреть?

– Вы имеете в виду, какие специальности будут востребованы в ближайшем будущем? Однозначного ответа здесь нет. Но могу совершенно точно сказать, какие профессиональные навыки будут востребованы и этой осенью, и через год, и через пять лет. Владение современными средствами коммуникации, умение быстро ориентироваться в потоке информации и находить нужную, способность учиться и переучиваться, социальная адаптивность и коммуникабельность, эмоциональный интеллект, владение английским языком. Это универсальный набор навыков, ценных для любого бизнеса.

А искать новую работу стоит в тех сферах, которые не замирали во время самоизоляции, они остаются востребованными и после нее. Это информационные технологии, медицина, фармацевтика, все, что связано с продуктами питания и товарами первой необходимости, всевозможные онлайн-сервисы и службы доставки.

Людям, которые понимают, что в ближайшее время их профессиональная квалификация и опыт не будут востребованы, стоит подумать о работе на предприятиях, где нужно оперативно принимать, обрабатывать и собирать заказы, доставлять их по адресам. Пусть это не про профессию, вдохновение и самореализацию, но это работа, которая поможет пережить трудные времена.

Сетевые гипермаркеты этой весной активно развивали сервисы онлайн-заказов, многие кафе и рестораны вынуждены были работать на доставку готовых блюд или наборов продуктов для их самостоятельного приготовления.

Знаю несколько реальных историй, когда во время пандемии сотрудники остановивших работу предприятий нанимались формировать и развозить такие заказы, что позволило им прокормить свои семьи и развить новые навыки. В этот период ко мне обращались специалисты, которые профессионально росли на моих глазах, а сейчас оказались на распутье. Мы вместе искали и находили новые возможности. Иногда просто нужно поменять угол зрения, и окажется, что ситуация вовсе не безнадежна, есть еще много сфер, о которых человек не задумывался и которые могут быть не менее интересными и доходными в сравнении с утраченной работой.

Надо признать, что пандемия – это факт, уже случившийся с нами. Как это событие влияет на нас? Мы живем во время перемен: меняется социальный мир, меняется наш внутренний мир, наши персональные установки. От известного прошлого мы шагаем к неизвестному будущему. Смогу ли я работать на той же работе? Откроют ли границы? Будет ли новая волна пандемии? И еще много других вопросов. Но это время дает нам и новые возможности: посмотреть на себя со стороны, оценить свою конкурентоспособность, «прокачать» свои навыки. Ставьте себе достижимые и близкие цели – это поможет вам во время перемен. И берегите себя и своих близких!

(Продолжение следует.)

Ольга Маркичева

Фото из архива Людмилы Балыниной и интернета

Нижегородская ярмарка: перезагрузка

Многие годы территория Нижегородской ярмарки со стороны реки выглядела удручающе: Главный ярмарочный дом был закрыт убогими павильонами, территория была скучной и непривлекательной. Однако в последнее время территория преобразилась: временные павильоны снесли, открыв взорам красоту Главного ярмарочного дома, павильон № 1 облицевали зеркальными панелями, а теперь возле него вырастет и второй павильон. На минувшей неделе заместитель председателя правительства Нижегородской области, министр культуры региона Олег Беркович провел онлайн-презентацию проекта развития территории Нижегородской ярмарки.

Зал-трансформер и смотровая площадка

Проект выставочного павильона был разработан нижегородским бюро Станислава Горшунова «ГОРА». Эскизное решение строение было одобрено ранее на заседании архитектурного совета. Всего в конкурсе участвовало 12 нижегородских компаний.

Новый выставочный павильон, примыкающий к уже существующему, будет площадью более 2,5 тыс. кв. м, при этом будет аккуратно вписан в ландшафт. Предполагается, что у него будет динамический фасад с поворачивающимися вертикальными элементами и смотровая зона на крыше.

– Новый павильон будет выполнен в едином архитектурном ансамбле с павильоном № 1, не будет перекрывать Главный ярмарочный дом, – сообщил архитектор Станислав Горшунов.– Павильон сможет вместить до 4 тысяч человек в обычном режиме и до 12 тысяч, если перестроить его для крупных мероприятий. Мы также предусмотрели сквозные проходы из павильона в павильон, что удобно при организации масштабных событий на этих площадках.

В перспективе можно будет организовать транзитную пешеходную зону – выход напрямую с территории Нижегородской ярмарки на Стрелку через тоннель под Керченской улицей.

По словам генерального директора Нижегородской ярмарки Максима Соловьева, изначально планировалось построить пятиэтажный конгресс-центр. На это потребовалось бы три года и 6 млрд рублей. Однако и само строительство, и поиск средств на него потребовали бы много времени, а павильон для проведения масштабных мероприятий нужен уже сейчас. На его возведение потребуется около 300 млн рублей, которые выделят из областного бюджета.

Сейчас на территории идет подготовка площадки к строительству. Кстати, уже в конце сентября в новом павильоне должна пройти конференция «Цифровая индустрия промышленной России». Времени на строительство осталось немного, но скорость возведения сооружения не должна сказаться на качестве постройки.

Благоустройством займутся московские архитекторы

Что касается благоустройства территории, то, по словам директора Института развития городской среды Нижегородской области Дарьи Шориной, его планируется провести в рамках региональной инфраструктурной программы «Среда 800».

Причем в границы разработки концепции общественного пространства вошли территория Нижегородской ярмарки в комплексе с территорией площади Ленина и с небольшой зеленой зоной, которую называют сквером имени Бетанкура.

Как сообщила Дарья Шорина, благоустройство площади перед Главным ярмарочным домом и территории, прилегающей к новому павильону, будет выполнено в стилевом единстве с фасадами и установкой декоративной скульптуры. Разработкой концепции займется архитектурное бюро Megabudka, которое работает и над проектом развития Окской набережной.

Презентация предварительной концепции развития этой территории планируется в конце июля.

Анна Сингосина
Фото из интернета

Олег БЕРКОВИЧ,
заместитель председателя правительства Нижегородской области, министр культуры региона:

– Нижегородская ярмарка должна стать одной из главных событийных площадок Поволжья и – в перспективе – крупнейшим оператором по проведению массовых мероприятий всероссийского и международного масштаба. У этого места огромный потенциал. В Нижнем Новгороде удобная логистика, развитая индустрия гостеприимства. Здесь работают сильные представители креативного бизнеса, которые делают мультимедийные шоу международного уровня и качественное техническое обеспечение мероприятий любой сложности. Расширение выставочно-конгрессной деятельности и развитие инфраструктуры Нижегородской ярмарки, безусловно, вызовет большой интерес у федеральных партнеров и привлечет инвестиции в регион.

СПРАВКА

Знаменитая Макарьевская ярмарка была перенесена в Нижний Новгород после крупного пожара в 1816 году. Для строительства Нижегородской ярмарки пришлось осушить местность, построить канализацию и канавы для сточных вод. Кстати, канализация на Нижегородской ярмарке была первой не только в России, но и во всей Европе.

Нижегородская ярмарка была крупнейшей как по товарообороту, так и по размерам занимаемой ею территории. По срокам проведения она была последней среди других всероссийских ярмарок (с 15 июля по 10 сентября), на ней устанавливались цены на основные товары (чай, мануфактуру, металл, рыбу, соль, хлеб, меха и др.).

Нижний Новгород стал единственным из нестоличных городов, избранным для проведения XVI Всероссийской промышленной и художественной выставки 1896 года. Эта выставка стала самой грандиозной в истории России.

В январе 1918 года нижегородский Совдеп постановил присоединить территорию ярмарки к Нижнему Новгороду, передав в его ведение все ярмарочное хозяйство. С весны 1922 года Нижегородская ярмарка стала местом дислокации воинских частей формирующейся Красной армии.

В 1929 году Нижегородская ярмарка была закрыта, а в здании Главного ярмарочного дома открылся магазин «Детский мир».

Идея восстановить традицию проведения ярмарок в Нижнем Новгороде возникла в феврале 1990 года. Уже в мае прошла выставка-ярмарка «Пролог». Это было началом новой жизни Нижегородской ярмарки.

Семейные саги от российских авторов

8 июля в нашей стране отмечается День семьи, любви и верности. Он приурочен ко Дню памяти святых Петра и Февронии Муромских. История их любви, известная нам из древнерусской литературы, непроста и поучительна. Семья, любовь, верность – традиционные основы нашей жизни, этим темам посвящено немало литературных произведений. Сотрудник централизованной библиотечной системы Автозаводского района Дарья Некрасова составила список – пятерку книг известных писательниц, наших современниц, которые продолжают лучшие традиции жанра житейской прозы.

Евгения Перова, «Круги по воде»

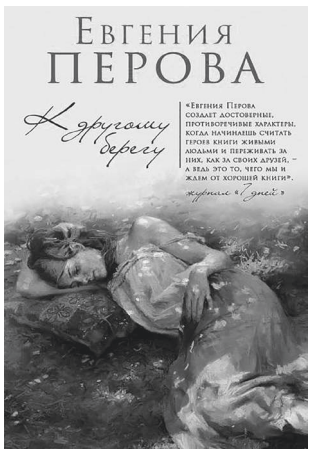

Евгения Перова сделала успешную карьеру в стенах Государственного исторического музея, где проработала почти сорок лет. Но читателям она известна своими замечательными литературными произведениями. В художественной прозе Перовой есть разные грани жизни и эмоциональные оттенки. Предлагаю прочесть популярную сагу Евгении Перовой – цикл произведений «Круги по воде», состоящий из четырех романов: «К другому берегу», «Против течения», «Омуты и отмели», «Темные воды».

В центре повествования – жизнь Марины и Алексея. Судьбы их складываются по-разному, но одинаково неудачно. Она переживает роман с женатым мужчиной, он не любит свою жену, но обожает дочурку. Судьба не раз их сталкивает, но они не замечают друг друга. Каждый из них хранит в душе не только душевные раны, но и страшные тайны. Со временем герои книги понимают, что взаимно влюблены, но на пути сближения множество жизненных и моральных препятствий. Лишь пройдя через горнило непростых испытаний, они смогли создать семью и обрести счастье. У них подрастало уже двое детей, когда муж изменил. Это грозило семейной катастрофой, и уже совсем не юным Марине и Алексею предстоит решить множество сложных вопросов...

Ирина Муравьева, «Семейная сага»

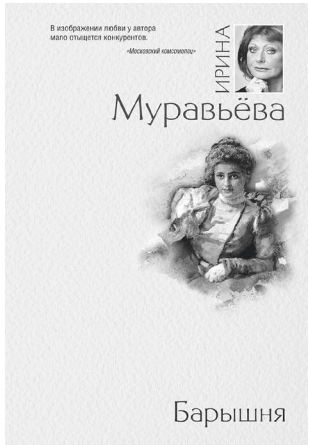

Жизнь писательницы Ирины Муравьевой как бы разделена на две части. Сначала это советское детство, учеба в МГУ, замужество, рождение сына. А в 1985 году – переезд на жительство в США. Именно там, уже построив успешную карьеру, она раскрылась как писатель. Сегодня в ее авторской копилке десятки рассказов и популярных романов. Значимое место среди них занимает трилогия «Семейная сага», объединившая три тома с названиями «Барышня», «Холод черемухи», «Мы простимся на мосту».

События саги разворачиваются в самом начале XX века. Герои ее – представители российской интеллигенции. Они мечтают о любви, счастье, верят в будущее. На наших глазах романтичная гимназистка становится самоотверженной матерью, кому-то ломает судьбу неравный брак, а кого-то меняет время... Кажется, внешние обстоятельства азартно играют с героями в страшные игры, пытаясь уничтожить светлую основу каждого из них. Превратить в подлецов, предателей, лгунов и пьяниц. И как противостоять судьбе, сохранив воспитанные и хранимые семейные ценности? Можно ли вопреки всему не покоряться обстоятельствам и остаться человеком?

Маша Трауб, «Счастливая семья»

Журналист-международник по образованию, уже печатавшаяся в различных центральных и зарубежных изданиях, вдруг решила стать писателем. Эксперимент Марии Трауб оказался удачным, и с тех пор автор подарила читателям десятки своих повестей и рассказов, по которым сняты фильмы, поставлена опера. И сегодня читатели с нетерпением ждут каждое новое ее творение. С непередаваемой душевностью и иронией Мария рассказывает в своих произведениях о нас самих, таких непохожих, разных и в то же время порой одинаково чувствующих и понимающих. Она придает очарование самым обыденным вещам, увлекая прозой жизни, которая в ее произведениях приобретает многообразие красок. Она не учит жить, она неповторимо рассказывает о жизни.

Предлагаемый сборник «Счастливая семья» – яркий пример этому. Каждая повесть и каждый рассказ в нем о семьях. Совершенно разных, непохожих, счастливых и не совсем. О тех, кто и объединен этим понятием – семья. О судьбах женщин и детей, их мужей и отцов. Причем читатель принимает каждую историю как документальную, реальную и совершенно прав в этом. Ведь автор уверена в том, что лучший рассказчик – сама жизнь, которая способна преподносить сюрпризы, недоступные даже самому буйному писательскому воображению.

Елена Арсеньева, «Дом с лилиями»

Творчество Елены Грушко, советской и российской писательницы, филолога, сценариста, хорошо известно миллионам читателей. Начинала она с фантастики с элементами русского фольклора, затем сменила жанр и стала автором детективов и исторических произведений. К тому же по праву считается одним из основоположников жанра дамского романа в современной России. Ее книги из популярной серии «Русская семейная сага» пользуются неизменной популярностью.

Теперь Елена Арсеньева стала известна и как талантливый новеллизатор. Так называют художников слова, которые превращают популярные сериалы в книги. Вот так из-под пера Арсеньевой и вышли литературные произведения по российско-украинскому мелодраматическому сериалу 2014 года «Дом с лилиями». То есть Елена Арсеньева подарила возможность читателям вновь прожить завораживающую историю жизни полюбившихся героев.

В этой семейной саге рассказывается о непростой судьбе героически прошедшего войну Михаила Говорова. В трех книгах: «Чужая дочь», «Чужой муж» и «Свои, родные, наши!» прослеживается жизнь нескольких поколений семьи с середины XX века и до настоящего времени. В центре повествования – сам Михаил, коммунист и высокий партийный руководитель в послевоенные годы, его любимые женщины, дети. Читатели узнают, как сложились судьбы героев после переезда в новый загородный дом. Они не восприняли всерьез легенды, что именно на этот дом наложено проклятие и не только хозяева, но и их потомки будут несчастны в любви.

Наталья Нестерова, «Жребий праведных грешниц»

Писательница и журналист Наталья Нестерова известна как автор целого ряда бестселлеров. Жанр житейской прозы, в котором она творит, наполняется неповторимым уютом семейного очага, домашнего тепла, любви и сентиментальности. Ведь сама автор хорошо знает, о чем пишет. У нее прекрасная семья, муж, дети, развивалась успешная журналистская карьера. А еще была мечта – стать писательницей. И она осуществила ее тогда, когда уже младший сын поступил учиться в университет. Наталья полностью отдалась любимому делу, и читатели узнали и полюбили ее книги, написанные душой и сердцем.

В семейную сагу «Жребий праведных грешниц» входят четыре романа: «Сибиряки», «Стать огнем», «Возвращение», «Наследники». О чем эта сага? О непростой семейной судьбе. Сибиряки Медведевы вместе со всей страной переживают переломные моменты эпохи. Время для всех одно, а судьбы у каждой семьи – неповторимы. Герои Нестеровой пытаются остаться людьми и не растерять друг друга даже в годы раскулачивания, репрессий, войны. Они как бы утверждают, что судьба никому и ничего не дарит, но вместе, семьей, можно пережить и перестрадать многое и, сохраняя теплоту, получать моменты выстраданного счастья. Ведь сама сущность человека независима от эпохи, государственного строя и обстоятельств, а полнота счастья скрывается в мелочах.

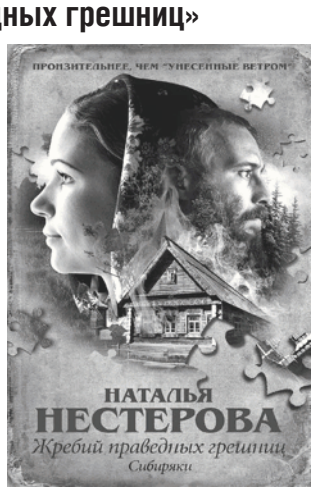

Фото из интернета

Музеи открылись!

В регионе с конца июня поэтапно открываются государственные музеи. Уже можно посетить усадьбу Рукавишниковых, зал Маковского в Нижегородском государственном художественном музее и Нижегородский государственный выставочный комплекс, музей Нижегородский кремль – филиал НГИАМЗ.

6 июля возобновили работу и другие филиалы Нижегородского историко-архитектурного музея-заповедника, которые не находятся на реставрации: музей истории художественных промыслов, исторический парк «Россия – моя история» и музей русского патриаршества в Арзамасе, также откроется музей-заповедник А. С. Пушкина «Болдино».

Посещение возможно только с соблюдением требований Роспотребнадзора. Посетители и сотрудники учреждений культуры должны находиться в помещениях в масках, прием посетителей в музеях возможен только по предварительной записи по телефону или через сайт учреждений, в залах выполняется ежедневная санитарная обработка, на входе организована дезинфекция рук и бесконтактная термометрия.

В залах действует ограничение числа посетителей из расчета один человек на 10 кв. м. Разрешены экскурсии группами не более пяти человек.

Увидеть костюмы нижегородцев XVIII–XX веков

Более сотни костюмов и образцов текстиля XVIII–XX веков из фонда ткани Нижегородского государственного историко-архитектурного музея-заповедника представлены в **усадьбе Рукавишниковых**. Посещение экспозиции «Текстиль и стиль» проходит только по предварительной записи и с соблюдением требований Роспотребнадзора.

Выставка демонстрирует разнообразие покроя одежды нижегородцев, а также изменение материалов и способов производства тканей в регионе на протяжении двух столетий.

В пяти залах представлены такие раритеты, как придворный костюм времен царствования Екатерины II, традиционная одежда народов Поволжья, в том числе предметы религиозного назначения, например власяница – грубая рубашка, которую носили аскеты. На выставке также есть образцы городской моды рубежа XIX–XX веков: домашний текстиль, вышивка, дневные и вечерние платья эпохи модерна, а еще красочные платки и шали, принадлежащие династии нижегородского миллионера Д. В. Сироткина.

Отдельные залы посвящены эволюции моды советской эпохи. Посетители увидят костюмы конструкторского бюро художественных промыслов, созданные в единичном экземпляре, а также фабричные платья Горьковского дома моделей.

Заявку на посещение выставки можно оставить по телефонам: 282-25-47, 8-904-788-82-69 или по электронной почте usadba_rukavishnikova@mail.ru. Режим работы музея – с 11:00 до 18:00. Понедельник – выходной.

Выставка будет работать до конца 2020 года.

Подготовила Елена Крюкова. Фото из интернета

ПОНЕДЕЛЬНИК, 13 июля

ПЕРВЫЙ

05.00, 09.25 Доброе утро
09.00, 12.00, 15.00, 03.00 Новости
09.55 Модный приговор 6+
10.55 Жить здорово! 16+
12.15, 00.30 Время покажет 16+
15.15 Давай поженимся! 16+
16.00, 03.25 Мужское / Женское 16+
18.00 Вечерние новости
18.40 На самом деле 16+
19.40 Пусть говорят 16+
21.00 Время
21.30 Т/с «АНДРЕЕВСКИЙ ФЛАГ» 16+
23.25 «Красное и черное» 12+
02.40, 03.05 Наедине со всеми 16+

РОССИЯ 1

05.00, 09.30 Утро России
09.00, 14.30, 21.05 Местное время. Вести-Приволжье
09.55 О самом главном 12+
11.00, 14.00, 17.00, 20.00 Вести
11.30 Судьба человека 12+
12.40, 18.40 60 минут 12+
14.55, 01.10 Т/с «ТАЙНЫ СЛЕДСТВИЯ» 12+
17.15 Андрей Малахов. Прямой эфир 16+
21.20 Т/с «АНГЕЛИНА» 12+
03.00 Т/с «СЕМЕЙНЫЙ ДЕТЕКТИВ» 16+

НТВ

05.10 Т/с «МОСКВА. ТРИ ВОКЗАЛА» 16+
06.00 Утро. Самое лучшее 16+
08.00, 10.00, 13.00, 16.00, 19.00 Сегодня
08.25, 10.25 Т/с «МОРСКИЕ ДЬЯВОЛЫ. СМЕРЧ» 16+
13.25 Чрезвычайное происшествие 16+
13.55 Т/с «МОРСКИЕ ДЬЯВОЛЫ. СЕВЕРНЫЕ РУБЕЖИ» 16+
16.25 ДНК 16+
18.20, 19.40 Т/с «МЕНТОВСКИЕ ВОЙНЫ» 12+
00.30 Т/с «СВИДЕТЕЛИ» 16+
03.00 Мы и наука. Наука и мы 12+
03.45 Дело врачей 16+

ТНТ

07.00 ТНТ. Gold 16+
08.55 Просыпаемся по-новому 16+
09.00 Дом-2. Lite 16+
11.30 Бородина против Бузовой 16+
12.30 Дом-2. Спаси свою любовь 16+
13.30 Т/с «УЛИЦА» 16+
14.30 Т/с «РЕАЛЬНЫЕ ПАЦАНЫ» 16+
16.30 Т/с «УНИВЕР. НОВАЯ ОБЩАГА» 16+
18.30 Т/с «ИНТЕРНЫ» 16+
20.00 Т/с «САШАТАНЯ» 16+
21.00 Т/с «ОЛЬГА» 16+
22.00 Т/с «ЭТО МЫ» 16+
23.00 Дом-2. Город любви 16+
01.00 Т/с «СЛАДКАЯ ЖИЗНЬ» 12+
01.55 Comedy Woman 16+
02.55, 03.45 STAND UP 16+
04.35, 05.25 Открытый микрофон 16+
06.15, 06.40 ТНТ. Best 16+

ТВЦ

06.00 Настроение 0+
08.10 Х/ф «ЖЕНЩИНЫ» 0+
10.20 Д/ф «Татьяна Буланова. Не бойтесь любви» 12+
11.30, 14.30, 17.50, 22.00 События 16+
11.50 Т/с «ОНА НАПИСАЛА УБИЙСТВО» 12+
13.40, 05.20 Мой герой. Азиза 12+
14.50 Город новостей 16+
15.05, 03.50 Т/с «ПУАРО АГАТЫ КРИСТИ» 12+
16.50 Д/ф «Мужчины Юлии Началовой» 16+
18.15, 00.35 Петровка, 38 16+
18.30 Т/с «ПОСЛЕДНИЙ МЕНТ» 16+
22.30 Период запоя 16+
23.05, 01.55 Знак качества 16+
00.00 События 16+
00.55 Красный проект 16+
02.40 Прощание. Михаил Евдокимов 16+
03.20 Вся правда 16+

ТВ3

06.00, 05.45 Мультфильмы 0+
09.20, 17.30 Т/с «СЛЕПАЯ» 16+
11.00, 16.00 Т/с «ГАДАЛКА» 16+
12.00, 13.00 Не ври мне 12+
14.00, 14.30 Т/с «ЗНАКИ СУДЬБЫ» 16+
15.00 Мистические истории 16+
17.00 Т/с «СТАРЕЦ» 16+
18.30, 19.30 Т/с «ТРИНАДЦАТЬ» 0+
20.30 Т/с «КОСТИ» 18+
23.00 Х/ф «АСТРАЛ. ГЛАВА 3» 16+
01.15 Дневник экстрасенса. Татьяна Ларина 16+

СТС

06.00, 05.50 Ералаш 0+
06.25 Мультфильмы 6+
09.55 Х/ф «СУМЕРКИ. САГА. НОВОЛУНИЕ» 12+
12.25 Х/ф «ТЁМНАЯ БАШНЯ» 16+
14.20, 02.50 Шоу «Уральских пельменей» 16+
19.00 Т/с «ПОГНАЛИ» 16+
20.00 Х/ф «ГОДЗИЛЛА» 16+
22.30 Т/с «ЗАКРЫТАЯ ШКОЛА» 16+
00.30 Х/ф «V» ЗНАЧИТ ВЕНДЕТТА» 16+
04.00 Шоу выходного дня 16+
04.45 Мультфильмы 0+

РОССИЯ К

06.30 Письма из Провинции 12+
07.00 Легенды мирового кино 12+
07.30, 13.20, 19.30 Д/с «Космос - путешествие в пространстве и времени» 12+
08.20 Д/с «Князь Потёмкин. Свет и тени» 12+
08.50, 21.35 Х/ф «НАШЕ ПРИЗВАНИЕ» 12+
10.00 Наблюдатель 12+
11.00, 23.30 Т/с «ЭЙНШТЕЙН» 16+
12.05 Academia 12+
12.50 Д/с «Истории в фарфоре» 12+
14.05, 00.35 На концертах Берлинского филармонического оркестра 12+
15.00 Спектакль «Королевские игры» 12+
17.05 Д/ф «Португалия. Замок слез» 12+
17.30 Библейский сюжет 12+
18.00 Полиглот 12+
18.45 Острова 12+
20.15 Спокойной ночи, малыши! 0+
20.30 Абсолютный слух 12+
21.10 Монолог в 4-х частях 12+
22.45 Д/ф «Катя и принц. История одного вымысла» 12+
01.20 Х/ф «ДОРОГА НА БАЛИ» 12+

МАТЧ-ТВ

06.00 После Футбола 12+
07.00, 08.55, 11.10, 13.05, 15.40, 17.35, 20.50, 21.50 Новости
07.05, 13.10, 17.40, 20.55, 00.40 Все на Матч!
09.00 Пляжный волейбол 0+
11.15 Футбол. Тинькофф Российская Премьер-лига 0+
13.40 Футбол. Чемпионат Италии 0+
15.45 Футбол. Чемпионат Испании 0+
20.30 Восемь лучших. 12+
21.30 «Сергей Игнашевич. Путь к победам». 12+
21.55 Тотальный Футбол 16+
22.40 Футбол. Чемпионат Италии
01.15 Х/ф «ПРЕФОНТЕЙН» 0+
03.15 Тот самый бой. Александр Поветкин 12+
03.45 Профессиональный бокс 16+
05.00 Д/ф «Несвободное падение» 16+
05.30 Команда мечты 12+

ПЯТЫЙ

05.00, 09.00, 13.00, 17.30, 03.15 Известия
05.25 Т/с «ИНСПЕКТОР КУПЕР» 16+
17.45 Т/с «УЛИЦЫ РАЗБИТЫХ ФОНАРЕЙ-3» 16+
19.45, 00.30 Т/с «СЛЕД» 12+
23.10 Т/с «СВОИ» 16+
00.00 Известия. Итоговый выпуск
01.10 Т/с «ДЕТЕКТИВЫ» 16+

ННТВ

06.00, 09.00, 12.00, 22.00, 02.30 Время новостей 12+
06.10 Сборник мультфильмов 0+
06.45 Тренировка на ННТВ 12+
07.00, 14.30, 03.00 Х/ф «ОЖИДАНИЕ ПОЛКОВНИКА ШАЛЫГИНА» 12+
08.30, 15.55, 18.10 Д/ф «Карамзин. Историк государства Российского» 12+
08.45, 13.25, 21.55, 02.15, 05.45, 19.15 Патруль ННТВ 16+
09.20, 20.00 Х/ф «СЛУЧАЙНЫЙ РОМАН» 16+
11.00, 01.30 Д/ф «Мировой рынок» 12+
11.45 Proимущество 12+
12.20, 00.35 Т/с «АДЪЮТАНТЫ ЛЮБВИ» 12+
13.20, 21.50 Сказы 12+
13.30, 19.30 Время новостей
16.10, 23.00 Т/с «АКАДЕМИЯ» 12+
17.00 Патруль ННТВ+Время новостей
17.40, 22.30 Д/ф «Большой скачок» 12+
18.25, 04.50 Т/с «НЕ ВМЕСТЕ» 16+
23.50 День за днем 12+
04.30 Клипы 12+

РЕН-ТВ

05.00 Территория заблуждений 16+
06.00, 15.00 Документальный проект 16+
07.00 С бодрым утром! 16+
08.30, 12.30, 16.30, 19.30, 23.00 Новости 16+
09.00 Д/ф «Засекреченные списки» 16+
11.00 Как устроен мир 16+
12.00, 16.00, 19.00 112 16+
13.00 Загадки человечества 16+
14.00 Невероятно интересные истории 16+
17.00 Тайны Чапман 16+
18.00 Самые шокирующие гипотезы 16+
20.00 Х/ф «ПОСЛЕДНИЙ БОЙСКАУТ» 16+
22.05 Водить по-русски 16+
23.30 Неизвестная история 16+
00.30 Х/ф «БЕГУЩИЙ ЧЕЛОВЕК» 16+
02.15 Х/ф «ИСТОРИЯ ДЕЛЬФИНА 2» 6+
03.55 Х/ф «МАЙКЛ» 0+

ВОЛГА

06.55, 12.59, 17.45 Телевизионная биржа труда 16+
07.00 Послесловие. События недели 16+
08.00 Т/с «ДОКТОР БЛЕЙК» 16+
11.55 Валентина Толкунова. «Ты за любовь прости меня…» 16+
13.00, 23.20 Вся правда о... 16+
13.55, 18.20 Т/с «АКАДЕМИЯ» 12+
14.50 Барышня-крестьянка 16+
15.50 Т/с «СТРАНА 03» 16+
17.50, 20.20, 22.50 Экипаж 16+
18.00, 20.30, 23.00 Новости 16+
19.25 Планета вкусов 16+
19.55 Без галстука 16+
20.50 Х/ф «ЗАВТРАК НА ТРАВЕ» 0+
22.20 Моя история 16+
00.15 Т/с «НЕ ВМЕСТЕ» 16+
01.15 Ночной эфир 16+

ЧЕ

06.00, 09.30, 10.00, 11.30 Дорожные войны 16+
08.00, 19.00 Кстати 16+
08.30 За гранью реального 16+
09.00, 15.00 Утилизатор 16+
12.00 +100500 16+
13.30 Улётное видео 16+
14.30 Утилизатор 12+
15.30 Т/с «СОЛДАТЫ 4» 12+
18.30 Живем в нижнем 16+
18.50 Pro-адаптация 16+
19.30, 20.30 Решала 16+
22.30 Опасные связи 16+
23.00 Опасные связи 18+
00.00 Т/с «МОЛОДЁЖКА» 16+

ДОМАШНИЙ

06.30, 04.50 По делам несовершеннолетних 16+
08.25 Давай разведёмся! 16+
09.35, 03.10 Тест на отцовство 16+
11.40, 02.20 Д/ф «Реальная мистика» 16+
12.45, 01.25 Д/ф «Понять. Простить» 16+
13.50, 01.00 Д/ф «Порча» 16+
14.20 Х/ф «4⁰⁺, ИЛИ ГЕОМЕТРИЯ ЧУВСТВ»
19.00 Т/с «У ПРОШЛОГО В ДОЛГУ!» 16+
23.00 Т/с «ЧТО ДЕЛАЕТ ТВОЯ ЖЕНА?» 16+

ВТОРНИК, 14 июля

ПЕРВЫЙ
05.00, 09.25 Доброе утро
09.00, 12.00, 15.00, 03.00 Новости
09.55 Модный приговор 6+
10.55 Жить здорово! 16+
12.15, 00.30 Время покажет 16+
15.15 Давай поженимся! 16+
16.00, 03.25 Мужское / Женское 16+
18.00 Вечерние новости
18.40 На самом деле 16+
19.40 Пусть говорят 16+
21.00 Время
21.30 Т/с «АНДРЕЕВСКИЙ ФЛАГ» 16+
23.25 «Николай Пржевальский. Экспедиция длиною в жизнь» 12+
02.40, 03.05 Наедине со всеми 16+

РОССИЯ 1
05.00, 09.30 Утро России
09.00, 14.30, 21.05 Местное время. Вести-Приволжье
09.55 О самом главном 12+
11.00, 14.00, 17.00, 20.00 Вести
11.30 Судьба человека 12+
12.40, 18.40 60 минут 12+
14.55, 01.10 Т/с «ТАЙНЫ СЛЕДСТВИЯ» 12+
17.15 Андрей Малахов. Прямой эфир 16+
21.20 Т/с «АНГЕЛИНА» 12+
03.00 Т/с «СЕМЕЙНЫЙ ДЕТЕКТИВ» 16+

НТВ
05.10 Т/с «МОСКВА. ТРИ ВОКЗАЛА» 16+
06.00 Утро. Самое лучшее 16+
08.00, 10.00, 13.00, 16.00, 19.00 Сегодня
08.25, 10.25 Т/с «МОРСКИЕ ДЬЯВОЛЫ. СМЕРЧ» 16+
13.25 Чрезвычайное происшествие 16+
13.55 Т/с «МОРСКИЕ ДЬЯВОЛЫ. СЕВЕРНЫЕ РУБЕЖИ» 16+
16.25 ДНК 16+
18.20, 19.40 Т/с «МЕНТОВСКИЕ ВОЙНЫ» 12+
00.30 Т/с «СВИДЕТЕЛИ» 16+
02.50 Подозреваются все 16+
03.45 Дело врачей 16+

ТНТ
07.00 ТНТ. Gold 16+
08.55 Просыпаемся по-новому 16+
09.00 Дом-2. Lite 16+
11.30 Бородина против Бузовой 16+
12.30 Дом-2. Спаси свою любовь 16+
13.30, 14.00 Т/с «УЛИЦА» 16+
14.30 Т/с «РЕАЛЬНЫЕ ПАЦАНЫ» 16+
16.30 Т/с «УНИВЕР. НОВАЯ ОБЩАГА» 16+
18.30 Т/с «ИНТЕРНЫ» 16+
20.00, 20.30 Т/с «САШАТАНЯ» 16+
21.00, 21.30 Т/с «ОЛЬГА» 16+
22.00 Т/с «ЭТО МЫ» 16+
23.00 Дом-2. Город любви 16+
01.00 Т/с «СЛАДКАЯ ЖИЗНЬ» 12+
01.55 Comedy Woman 16+
02.55, 03.45 STAND UP 16+
04.35, 05.25 Открытый микрофон 16+
06.15 ТНТ. Best 16+

ТВЦ
06.00 Настроение 0+
08.10 Доктор И... 16+
08.45 Х/ф «БЕЗ ПРАВА НА ОШИБКУ» 12+
10.35 Д/ф «Семен Фарада. Непутевый кумир» 12+
11.30, 14.30, 17.50, 22.00 События 16+
11.50 Т/с «ОНА НАПИСАЛА УБИЙСТВО» 12+
13.40, 05.15 Мой герой. Сергей Маковецкий 12+
14.50 Город новостей 16+
15.05, 03.45 Т/с «ПУАРО АГАТЫ КРИСТИ» 12+
16.55 Женщины Александра Пороховщикова 16+
18.20 Т/с «ПОСЛЕДНИЙ МЕНТ» 16+
22.30, 03.20 Осторожно, мошенники! 16+
23.05, 02.00 Свадьба и развод 16+
00.00 События 16+
00.35 Петровка, 38 16+
00.55 Красный проект 16+
02.40 90-е. Баб. Начало конца 16+

ТВ3
06.00 Мультфильмы 0+
09.20, 17.30 Т/с «СЛЕПАЯ» 16+
11.00, 16.00 Т/с «ГАДАЛКА» 16+
12.00, 13.00 Не ври мне 12+
14.00, 14.30 Т/с «ЗНАКИ СУДЬБЫ» 16+
15.00 Мистические истории 16+
17.00 Т/с «СТАРЕЦ» 16+
18.30, 19.30 Т/с «ТРИНАДЦАТЬ» 0+
20.30, 21.15, 22.10 Т/с «КОСТИ» 18+
23.00 Х/ф «АСТРАЛ. ПОСЛЕДНИЙ КЛЮЧ» 16+
01.15 Азбука здоровья 12+
05.30 Странные явления 16+

СТС
06.00, 05.50 Ералаш 0+
06.25 Мультфильмы 0+
08.00, 19.00 Т/с «ПОГНАЛИ» 16+
09.00, 00.35 Х/ф «ЗНАКОМЬТЕСЬ, ДЕЙВ» 12+
10.45 Т/с «ВОРОНИНЫ» 16+
13.55 Уральские пельмени. СмехBook 16+
14.20, 03.50 Шоу «Уральских пельменей» 16+
20.00 Х/ф «ЧЕЛОВЕК-ПАУК» 12+
22.30 Т/с «ЗАКРЫТАЯ ШКОЛА» 16+
02.15 Мультфильмы 0+

РОССИЯ К
06.30 Письма из Провинции 12+
07.00 Легенды мирового кино 12+
07.30, 13.25, 19.30 Д/с «Космос - путешествие в пространстве и времени» 12+
08.20 Д/с «Князь Потёмкин. Свет и тени» 12+
08.45, 21.35 Х/ф «НАШЕ ПРИЗВАНИЕ» 12+
10.00 Наблюдатель 12+
11.00, 23.30 Т/с «ЭЙНШТЕЙН» 16+
11.55, 16.20 Красивая планета 12+
12.10 Academia 12+
12.55 Д/с «Истории в фарфоре» 12+
14.10, 00.20 На концертах Берлинского филармонического оркестра 12+
15.00 Спектакль «**19.14**» 12+
16.35 Д/ф «Перерыв» 12+
17.30 Библейский сюжет 12+
18.00 Полиглот 12+
18.45 Острова 12+
20.15 Спокойной ночи, малыши! 0+
20.30 Абсолютный слух 12+
21.10 Монолог в 4-х частях 12+
22.50 Д/ф «Музы Юза» 16+
01.15 Д/ф «По ту сторону сна» 12+
02.00 Профилактика до **09.59** 12+

МАТЧ-ТВ
06.00 Д/ф «Вся правда про. . .» 12+
06.30 Д/ф «Драмы большого спорта» 16+
07.00, 08.55, 12.45, 15.10, 17.45, 22.10 Новости
07.05, 12.50, 22.15 Все на Матч!
09.00 «Сергей Игнашевич. Путь к победам». 12+
09.20 Тотальный Футбол 12+
10.05 Футбол. Тинькофф Российская Премьер-лига 0+
11.55 8-16 12+
13.20 Футбол. Чемпионат Испании 0+
15.15 Моя игра 12+
15.45 Футбол. Чемпионат Европы-1988 0+
17.50 Все на регби! 12+
18.20 Правила игры 12+
18.50 Журнал Тинькофф РПЛ 12+
19.10 Футбол. Олимп - Кубок России по Футболу 0+
22.40 Футбол. Чемпионат Италии
00.40 «Милан» - «Ювентус». Златан vs Криштиану». 12+
01.00 Футбол. Чемпионат Португалии 0+
03.00 Все на Матч! 12+
04.00 Д/ф «Россия - 2018. Навсегда» 12+
05.00 Д/ф «Несвободное падение» 16+
05.30 Команда мечты 12+

ПЯТЫЙ
05.00, 09.00, 13.00, 17.30, 03.20 Известия
05.35 Т/с «КАРПОВ-3» 16+
13.40 Т/с «ПЛЯЖ» 12+
17.45 Т/с «УЛИЦЫ РАЗБИТЫХ ФОНАРЕЙ-3» 16+
19.45, 00.30 Т/с «СЛЕД» 12+
23.10 Т/с «СВОИ» 16+
00.00 Известия. Итоговый выпуск
01.10 Т/с «ДЕТЕКТИВЫ» 16+

ННТВ
06.00, 09.00, 12.00, 22.00, 02.30 Время новостей 12+
06.10 Сборник мультфильмов 0+
06.45 Тренировка на ННТВ 12+
07.00, 14.30, 03.00 Х/ф «СТАНИЦА ДАЛЬНЯЯ» 0+
08.30, 21.40 Д/ф «Карамзин. Историк государства Российского» 12+
08.45, 13.25, 21.55, 02.15, 05.45, 19.15 Патруль ННТВ 16+
09.20, 20.00 Х/ф «ЧЕГО ХОЧЕТ ДЖУЛЬЕТТА» 16+
11.05, 01.30 Д/ф «Мировой рынок. Норвегия. Осло» 12+
11.55, 13.20 Сказы 12+
12.20, 00.35 Т/с «АДЪЮТАНТЫ ЛЮБВИ» 12+
13.30, 19.30 Время новостей
16.05, 23.00 Т/с «АКАДЕМИЯ» 12+
17.00 Патруль ННТВ+Время новостей
17.40, 22.30 Д/ф «Большой скачок» 12+
18.10, 04.50 Т/с «НЕ ВМЕСТЕ» 16+
19.00 Точка зрения ЛДПР 12+
23.50 День за днем 12+
04.30 Клипы 12+

РЕН-ТВ
05.00 Х/ф «МАЙКЛ» 0+
05.30 Территория заблуждений 16+
06.00, 15.00 Документальный проект 16+
07.00 С бодрым утром! 16+
08.30, 12.30, 16.30, 19.30, 23.00 Новости 16+
09.00 Неизвестная история 16+
10.00 Д/ф «Засекреченные списки» 16+
11.00 Как устроен мир 16+
12.00, 16.00, 19.00 112 16+
13.00, 23.30 Загадки человечества 16+
14.00 Невероятно интересные истории 16+
17.00, 03.15 Тайны Чапман 16+
18.00, 02.25 Самые шокирующие гипотезы 16+
20.00 Х/ф «РОБОКОП» 12+
22.00 Водить по-русски 16+
00.30 Х/ф «ИДЕАЛЬНЫЙ НЕЗНАКОМЕЦ» 16+

ВОЛГА
06.00, 08.00, 12.50, 17.50, 20.20, 22.50 Экипаж 16+
06.10, 08.10, 13.00, 18.00, 20.30, 23.00 Новости 16+
06.30, 19.55 Телекабинет врача 16+
07.00, 00.30 Т/с «НЕ ВМЕСТЕ» 16+
08.30, 16.00 Т/с «СТРАНА 03» 16+
10.30, 20.50 Х/ф «ЗАВТРАК НА ТРАВЕ» 0+
11.50, 13.20, 23.35 Вся правда о... 16+
14.15, 18.35 Т/с «АКАДЕМИЯ» 12+
15.10 Барышня-крестьянка 16+
18.20, 23.20 Герои Волги 16+
22.30 Цивилизация 16+
01.25 Ночной эфир 16+

ЧЕ
06.00 Т/с «ЕВЛАМПИЯ РОМАНОВА. СЛЕДСТВИЕ ВЕДЁТ ДИЛЕТАНТ» 12+
08.00, 19.00 Кстати 16+
08.30 За гранью реального 16+
09.00, 15.00 Утилизатор 16+
09.30, 10.00, 11.30 Дорожные войны 16+
12.00 +100500 16+
13.30 Улётное видео 16+
14.30 Утилизатор 12+
15.30 Т/с «СОЛДАТЫ 4» 12+
18.30 Один дома 6+
19.30, 20.30 Решала 16+
22.30 Опасные связи 16+
23.00 Опасные связи 18+
00.00 Т/с «МОЛОДЁЖКА» 16+

ДОМАШНИЙ
06.30 6 кадров 16+
07.00, 04.50 По делам несовершеннолетних 16+
09.05 Давай разведёмся! 16+
10.15, 03.15 Тест на отцовство 16+
12.20, 02.25 Д/ф «Реальная мистика» 16+
13.30, 01.30 Д/ф «Понять. Простить» 16+
14.35, 01.05 Д/ф «Порча» 16+
15.05, 19.00 Т/с «У ПРОШЛОГО В ДОЛГУ!» 16+
23.00 Т/с «ЧТО ДЕЛАЕТ ТВОЯ ЖЕНА?» 16+

СРЕДА, 15 июля

ПЕРВЫЙ
05.00, 09.25 Доброе утро
09.00, 12.00, 15.00, 03.00 Новости
09.55 Модный приговор 6+
10.55 Жить здорово! 16+
12.15, 00.25 Время покажет 16+
15.15 Давай поженимся! 16+
16.00, 03.25 Мужское / Женское 16+
18.00 Вечерние новости
18.40 На самом деле 16+
19.40 Пусть говорят 16+
21.00 Время
21.30 Т/с «АНДРЕЕВСКИЙ ФЛАГ» 16+
23.25 Василий Ливанов. Кавалер и джентльмен 12+
02.40, 03.05 Наедине со всеми 16+

РОССИЯ 1
05.00, 09.30 Утро России
09.00, 14.30, 21.05 Местное время. Вести-Приволжье
09.55 О самом главном 12+
11.00, 14.00, 17.00, 20.00 Вести
11.30 Судьба человека 12+
12.40, 18.40 60 минут 12+
14.55, 01.10 Т/с «ТАЙНЫ СЛЕДСТВИЯ» 12+
17.15 Андрей Малахов. Прямой эфир 16+
21.20 Т/с «АНГЕЛИНА» 12+
03.00 Т/с «СЕМЕЙНЫЙ ДЕТЕКТИВ» 16+

НТВ
05.10 Т/с «МОСКВА. ТРИ ВОКЗАЛА» 16+
06.00 Утро. Самое лучшее 16+
08.00, 10.00, 13.00, 16.00, 19.00 Сегодня
08.25, 10.25 Т/с «МОРСКИЕ ДЬЯВОЛЫ. СМЕРЧ» 16+
13.25 Чрезвычайное происшествие 16+
13.55 Т/с «МОРСКИЕ ДЬЯВОЛЫ. СЕВЕРНЫЕ РУБЕЖИ» 16+
16.25 ДНК 16+
18.20, 19.40 Т/с «МЕНТОВСКИЕ ВОЙНЫ» 12+
00.30 Т/с «СВИДЕТЕЛИ» 16+
02.50 Подозреваются все 16+
03.45 Дело врачей 16+

ТНТ
07.00 ТНТ. Gold 16+
08.55 Просыпаемся по-новому 16+
09.00 Дом-2. Lite 16+
11.30 Бородина против Бузовой 16+
12.30 Дом-2. Спаси свою любовь 16+
13.30, 14.00 Т/с «УЛИЦА» 16+
14.30 Т/с «РЕАЛЬНЫЕ ПАЦАНЫ» 16+
16.30 Т/с «УНИВЕР. НОВАЯ ОБЩАГА» 16+
18.30 Т/с «ИНТЕРНЫ» 16+
20.00, 20.30 Т/с «САШАТАНЯ» 16+
21.00, 21.30 Т/с «ОЛЬГА» 16+
22.00 Т/с «ЭТО МЫ» 16+
23.00 Дом-2. Город любви 16+
00.00 Дом-2. После заката 16+
01.55 Comedy Woman 16+
02.55, 03.45 STAND UP 16+
04.35, 05.25 Открытый микрофон 16+
06.15, 06.40 ТНТ. Best 16+

ТВЦ
06.00 Настроение 0+
08.15 Доктор И... 16+
08.40 Х/ф «СТАРИКИ-РАЗБОЙНИКИ» 0+
10.35 Д/ф «Вячеслав Невинный. Талант и 33 несчастья» 12+
11.30, 14.30, 17.50, 22.00 События 16+
11.50 Т/с «ОНА НАПИСАЛА УБИЙСТВО» 12+
13.40, 05.20 Мой герой. Николай Чиндяйкин 12+
14.50 Город новостей 16+
15.05, 03.50 Т/с «МИСС МАРПЛ АГАТЫ КРИСТИ» 12+
16.55 Д/ф «Мужчины Людмилы Зыкиной» 16+
18.20 Т/с «ПОСЛЕДНИЙ МЕНТ» 16+
22.30, 03.25 Обложка. Декольте ангелы Меркель 16+
23.05, 02.00 Прощание. Савелий Крамаров 16+
00.00 События 16+
00.35 Петровка, 38 16+
00.55 Красный проект 16+
02.45 Удар властью. Павел Грачев 16+

ТВ3
06.00, 08.45 Мультфильмы 0+
08.30 Рисуем сказки 0+
09.20, 17.30 Т/с «СЛЕПАЯ» 16+
11.00, 16.00 Т/с «ГАДАЛКА» 16+
12.00, 13.00 Не ври мне 12+
14.00, 14.30 Т/с «ЗНАКИ СУДЬБЫ» 16+
15.00 Мистические истории 16+
17.00 Т/с «СТАРЕЦ» 16+
18.30, 19.30 Т/с «ТРИНАДЦАТЬ» 0+
20.30 Т/с «КОСТИ» 18+
23.00 Х/ф «КОШМАР НА УЛИЦЕ ВЯЗОВ» 18+
01.15 Кинотеатр «Arzamas» 16+
02.00 Человек-невидимка 16+

СТС
06.00, 05.50 Ералаш 0+
06.25 Мультфильмы 0+
08.00, 19.00 Т/с «ПОГНАЛИ» 16+
09.00 Х/ф «ЧЕЛОВЕК-ПАУК» 12+
11.20 Т/с «ВОРОНИНЫ» 16+
14.00 Уральские пельмени. СмехBook 16+
14.20, 02.45 Шоу «Уральских пельменей» 16+
20.00 Х/ф «ЧЕЛОВЕК-ПАУК-2» 12+
22.35 Т/с «ЗАКРЫТАЯ ШКОЛА» 16+
00.40 Х/ф «АФЕРА ТОМАСА КРАУНА» 16+
03.50 Шоу выходного дня 16+
05.25 Мультфильмы 0+

РОССИЯ К
10.00 Наблюдатель 12+
11.00, 23.30 Т/с «ЭЙНШТЕЙН» 16+
11.55, 02.40 Красивая планета 12+
12.10 Academia 12+
12.55 Д/с «Истории в фарфоре» 12+
13.25, 19.30 Д/с «Космос - путешествие в пространстве и времени» 12+
14.10, 00.20 На концертах Берлинского филармонического оркестра 12+
15.00 Спектакль «Casting/Кастинг» 12+
16.50 Д/ф «Катя и принц. История одного вымысла» 12+
17.30 Библейский сюжет 12+
18.00 Полиглот 12+
18.45 Острова 12+
20.15 Спокойной ночи, малыши! 0+
20.30 Абсолютный слух 12+
21.10 Монолог в 4-х частях 12+
21.35 Х/ф «НАШЕ ПРИЗВАНИЕ» 12+
22.40 Д/ф «Ядерная любовь» 12+
01.05 Х/ф «ЗЛОКЛЮЧЕНИЯ ПОЛИНЫ» 12+

МАТЧ-ТВ
06.00 Д/ф «Вся правда про. . .» 12+
06.30 Д/ф «Драмы большого спорта» 16+
07.00, 08.55, 10.30, 15.05 Новости
07.05, 11.25, 15.10, 00.40 Все на Матч!
09.00 «Челси» - «Порту» 2004 0+
09.30 Идеальная команда 12+
10.35 НеФутбольные истории 12+
11.05 Журнал Тинькофф РПЛ 12+
12.00 Волейбол. Сборная России 0+
13.00 Реальный спорт. Волейбол 12+
13.50 Бокс. Сделано в России. 16+
15.55 Футбол. Тинькофф Российская Премьер-лига
22.40 Футбол. Чемпионат Италии
01.10 Футбол. Тинькофф Российская Премьер-лига 0+
03.00 Футбол. Чемпионат Италии 0+
05.00 Д/ф «Несвободное падение» 16+
05.30 Команда мечты 12+

ПЯТЫЙ
05.00, 09.00, 13.00, 17.30, 03.25 Известия
05.35 Т/с «КАРПОВ-3» 16+
13.40 Т/с «ПЛЯЖ» 12+
17.45 Т/с «УЛИЦЫ РАЗБИТЫХ ФОНАРЕЙ-3» 16+
19.45, 00.30 Т/с «СЛЕД» 12+
23.10 Т/с «СВОИ» 16+
00.00 Известия. Итоговый выпуск
01.10 Т/с «ДЕТЕКТИВЫ» 16+

ННТВ
06.00, 09.00, 12.00, 22.00, 02.30 Время новостей 12+
06.10 Сборник мультфильмов 0+
06.40 Тренировка на ННТВ 12+
06.55, 14.30, 03.00 Х/ф «СЕРДЦА ЧЕТЫРЕХ» 0+
08.30, 18.10, 21.40 Д/ф «Карамзин. Историк государства Российского» 12+
08.45, 13.25, 21.55, 02.15, 05.45, 19.15 Патруль ННТВ 16+
09.20, 20.00 Х/ф «ЛЕГЕНДА ДЛЯ ОПЕРШИ» 16+
11.05, 01.30 Д/ф «Мировой рынок. Таиланд. Купи слона» 12+
11.55, 13.20 Сказы 12+
12.20, 00.35 Т/с «АДЪЮТАНТЫ ЛЮБВИ» 12+
13.30, 19.30 Время новостей
16.10, 23.00 Т/с «АКАДЕМИЯ» 12+
17.00 Патруль ННТВ+Время новостей
17.40, 22.30 Д/ф «Большой скачок» 12+
18.25, 04.50 Т/с «НЕ ВМЕСТЕ» 16+
23.50 День за днем 12+
04.30 Клипы 12+

РЕН-ТВ
05.00 Территория заблуждений 16+
06.00 Документальный проект 16+
07.00 С бодрым утром! 16+
08.30, 12.30, 16.30, 19.30, 23.00 Новости 16+
09.00, 15.00 Д/ф «Засекреченные списки» 16+
11.00 Как устроен мир 16+
12.00, 16.00, 19.00 112 16+
13.00 Загадки человечества 16+
14.00 Невероятно интересные истории 16+
17.00, 03.15 Тайны Чапман 16+
18.00, 02.30 Самые шокирующие гипотезы 16+
20.00 Х/ф «РОБОКОП 2» 18+
22.15 Смотреть всем! 16+
23.30 Загадки человечества 18+
00.30 Х/ф «ЛОГОВО МОНСТРА» 18+

ВОЛГА
06.00, 08.00, 12.50, 17.50, 20.20, 22.50 Экипаж 16+
06.10, 08.10, 13.00, 18.00, 20.30, 23.00 Новости 16+
06.30, 18.20, 23.20 Герои Волги 16+
07.00, 00.30 Т/с «НЕ ВМЕСТЕ» 16+
08.30, 15.50 Т/с «СТРАНА 03» 16+
10.30 Х/ф «ЗАВТРАК НА ТРАВЕ» 0+
11.50, 13.20, 23.35 Вся правда о... 16+
14.10, 18.35 Т/с «АКАДЕМИЯ» 12+
15.00 Барышня-крестьянка 16+
20.00 Цивилизация 16+
20.50 Х/ф «ЖЕНЩИНА ДЛЯ ВСЕХ» 16+
01.25 Ночной эфир 16+

ЧЕ
Профилактика до 10:00
10.00, 11.30 Дорожные войны 16+
12.00 +100500 16+
13.30 Улётное видео 16+
14.00 Утилизатор 12+
15.30 Т/с «СОЛДАТЫ 4» 12+
18.30 Семеро с ложкой 16+
19.00 Кстати 16+
19.30, 20.30 Решала 16+
22.30 Опасные связи 16+
23.00 Опасные связи 18+
00.00 Т/с «МОЛОДЁЖКА» 16+

ДОМАШНИЙ
06.30 6 кадров 16+
06.55, 04.50 По делам несовершеннолетних 16+
09.00 Давай разведёмся! 16+
10.10, 03.10 Тест на отцовство 16+
12.15, 02.20 Д/ф «Реальная мистика» 16+
13.25, 01.25 Д/ф «Понять. Простить» 16+
14.30, 01.00 Д/ф «Порча» 16+
15.00, 19.00 Т/с «У ПРОШЛОГО В ДОЛГУ!» 16+
23.00 Т/с «ЧТО ДЕЛАЕТ ТВОЯ ЖЕНА?» 16+

Алексеевская сменит имидж

Итоговые концепции разработаны и представлены нижегородцам в настоящий момент на большинство из 33 территорий, которые будут благоустраиваться к 800-летнему юбилею Нижнего Новгорода в рамках программы #Среда800. Одна из центральных улиц, которая сменит свой имидж, – Алексеевская. В единой стилистике обустроят и рядом стоящий сквер имени Свердлова. Что планируется изменить? Расскажем.

Из истории

Алексеевская названа в честь стоявшей на Благовещенской площади (а ныне площади Минина и Пожарского) церкви Алексея Митрополита, которая была возведена в 1642 году и до нашего времени не сохранилась. Алексеевская тянется параллельно главной пешеходной улицы города – Большой Покровской. И, как отмечают проектировщики, считается более «домашней», куда не водят группы туристов. Однако нижегородцы любят бывать на ней.

Эта улица одна из немногих, где сохранились старые дореволюционные здания. Например, доходный дом В.К. Мичурина (ул. Алексеевская, 15/14 (литер А)), где в 1918–1921 годах располагалась консерватория, а затем музыкальный техникум. С конца XVIII века почти два квартала в середине улицы занимали усадьба и сад князя Грузинского. В ходе развития архитектуры Нижнего Новгорода от Покровки к саду Грузинских пробили Холодный переулок. Сейчас о князе Грузинском напоминает одноэтажный дом с мезонином и изящным необычным крыльцом по адресу: Алексеевская, дом 20.

Сквер имени Свердлова также очень тесно вплетен в историю города. В XVIII веке на этом месте располагалась усадьба князей Трубецких. Но в 1848 году дом сгорел, и наследники его продали. Купивший здание купец Марков подарил его городу, чтобы на этом месте была площадь с фонтаном. Однако планы поменяла Всероссийская промышленно-хозяйственная выставка, проходившая в Нижнем Новгороде в 1896 году. В итоге там был разбит общественный сад с беседками, кафе, гротами и сценической площадкой. С тех пор сквер используется как место отдыха.

Проблемы и решения

Концепция благоустройства представляет собой «перезагрузку» Алексеевской в границах от главной площади Нижнего Новгорода до дома 3 по улице Володарского, рядом со Звездинским сквером.

По мнению проектировщиков, сейчас Алексеевская улица находится в неудовлетворительном состоянии. Избыточная ширина полос автомобильного движения и неорганизованная парковка создают конфликты между автовладельцами и пешеходами. Узкие тротуары и недостаток озеленения делают некомфортным гуляние для горожан. Плюс отсутствие доступной среды и плохое качество асфальтового покрытия.

Мешает увидеть красоту улицы и визуальный шум воздушных коммуникаций. Их планируется убрать под землю. А чтобы удобно было ходить, расширят тротуары, заменят асфальт, сделают удобные переходы. Для автолюбителей организуют парковочные карманы.

Сквер имени Свердлова в настоящее время – популярное место отдыха. Однако он не ухожен. Более того, пустырь за домом 11а отделен от общественной территории. Там, по данным проектировщиков, собираются группы маргиналов. Также местные жители жалуются на низкое качество озеленения, плохое освещение, отсутствие мест для отдыха и сидения. А места для активностей не оснащены оборудованием.

В итоге территорию сквера и пустырь соединят, сделав общую систему дорожек. В объединенном сквере все пешеходные дорожки обновят, установят энергоэффективные светодиодные светильники, посадят новые деревья и кустарники. Например, на пустыре планируется высадить кусты сирени и смородины, деревья липы, яблони рябины, ель и многое другое.

Также оформят входные группы как со стороны Алексеевской улицы, так и Большой Покровской. А в сквере будут установлены разных видов лавочки и скамейки.

Городские гостиные

Особенно сильным корректировкам подвергнутся территория около дома 24 и сквер у стадиона «Водник». Там появятся так называемые городские гостиные – места, где местное сообщество может приятно провести время: почитать, пообщаться и просто отдохнуть.

Так, в сквере стадиона «Водник» сделают навес с павильоном, где можно купить еды. Вся территория гостиной будет хорошо освещена, поэтому там можно посидеть с книгой или ноутбуком. Отвлечься от работы поможет инсталляция «Вешалка», куда можно повесить пиджак, чтобы подтянуться на турнике.

У дома 24 по Алексеевской местные жители просили не делать много активностей. Им хочется иметь под окном тихую зеленую зону. Однако на небольшую «гостиную», которая будет обозначена инсталляцией «Торшер» и дополнена лавочками-диванами, стульями-креслами, все же согласились. Также рядом с местами для отдыха планируется установить детскую площадку.

«Домашнюю» обстановку на Алексеевской планируется создать и с помощью инсталляции «Стул с торшером», которую установят напротив места для выставок (его оборудуют перед торговым центром «Лобачевский plaza»). За счет расширения тротуаров появятся летние веранды кафе, где можно встретиться с друзьями и поговорить. На парковке-коворкинг – это инсталляция «Автомобиль», можно будет поработать с ноутбуком. Ее поставят недалеко от кинотеатра «Рекорд».

Просили нижегородцы не забыть про туалет. Он появится около площади Минина и Пожарского. Будет дополнительное озеленение. А знаковые исторические места улицы подчеркнут мощением.

Для праздника и будней

Позаниматься спортом, развлечь ребенка в детском городке можно будет в сквере имени Свердлова. Туда с Алексеевской оборудуют входную группу, рядом с которой, кстати, можно будет взять велосипед.

Кроме того, так же как на исторической улице, там появятся «городские гостиные», их построят в форме деревянных домов, с разным функционалом. Это и уличные тренажеры, и теннисные столы, и место для обмена книгами.

Чуть дальше к Большой Покровской улице оборудуют зону для питания, детский городок, место для проведения фестивалей и праздников. Останется в неприкосновенности традиционное место встреч коллекционеров. Будет возможность и для тихого отдыха.

Дарья Светланова
Иллюстрации Института развития городской среды Нижегородской области

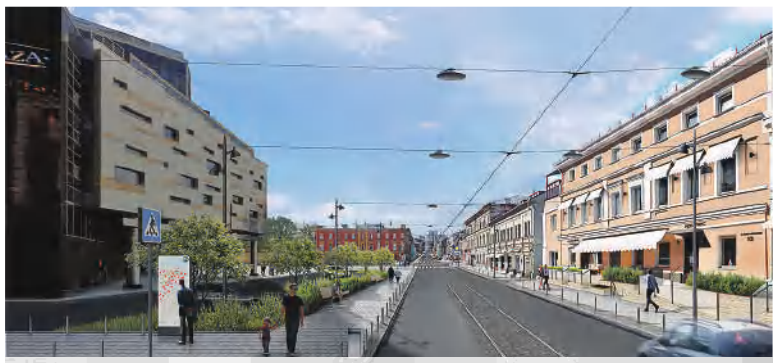
Улица Алексеевская у торгового центра

Амфитеатр со сценой в сквере

Вход в сквер с улицы Алексеевской

Городская гостиная в сквере

Городская гостиная у дома 24 на Алексеевской

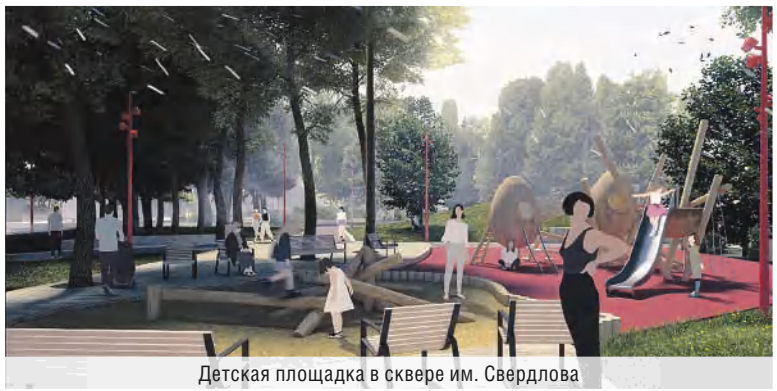
Детская площадка в сквере им. Свердлова

Здесь будет город-сад!

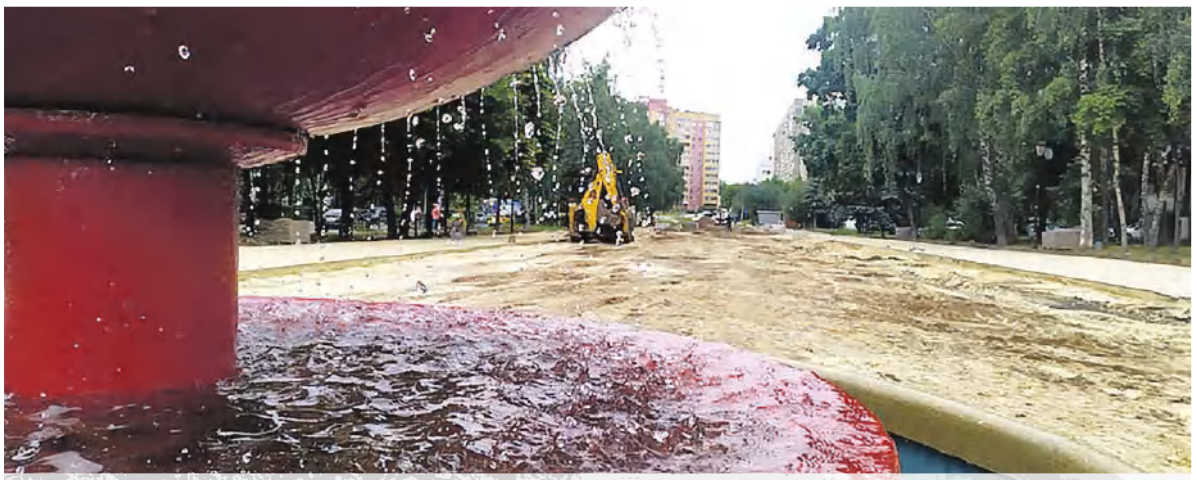
Улица Никиты Рыбакова

В Нижнем Новгороде продолжается реализация национального проекта «Жилье и городская среда», в рамках которого ведется благоустройство общественных пространств по программе формирования комфортной городской среды. Всего в городе в течение 2020 года будут благоустроены 32 таких пространства – это в два раза больше, чем был сделано в прошлом году. Подрядчики должны успеть завершить все работы в сентябре–октябре, до наступления поздней осени, а главы администраций городских районов обязаны следить, чтобы все было сделано в срок, и регулярно выезжать на объекты, контролируя, как продвигаются работы по благоустройству. В настоящее время идет ремонт по благоустройству скверов и парков в Советском, Сормовском, Московском, Канавинском районах Нижнего Новгорода.

Сквер «Звезда»

В сквере «Звезда», который находится в Советском районе, будут проложены пешеходные тропинки и дорожки общей протяженностью около 2000 кв. м.

Этот сквер располагается в границах улиц Бекетова, Кузнечихинской, Чукотской. В настоящее время рабочие уже приступили к обустройству там новой дорожно-тропиночной сети: прокладываются бордюры, отсыпаются щебнем дорожки. Работа ведется в рамках комплексной программы благоустройства «Формирование комфортной городской среды».

Как нам рассказали в отделе благоустройства администрации Советского района, «дорожки спланированы так, чтобы пешеходам было удобно пересекать сквер в разных направлениях. После того как мы изучили территорию сквера, было принято решение новую дорожно-тропиночную сеть спроектировать и проложить по уже протоптанным так называемым народным тропам». Таким образом, горожане сами подсказали сотрудникам отдела наиболее удобное расположение и направление пешеходных дорожек.

Выкладывать брусчатку по новым дорожкам рабочие собираются уже на следующей неделе. По предложению жителей прилегающих улиц, которые приняли живейшее участие в общественном обсуждении проекта благоустройства сквера, на его территории будет установлена беседка, подготовка площадки для которой уже ведется, оборудованы места для тихого отдыха, фотозона для молодоженов, разбиты цветочные клумбы. Запланировано также оформление входных групп на территорию сквера, установка современных фонарей в достаточном количестве, позволяющем сделать вечерние прогулки горожан здесь комфортными и безопасными. Будет проведено дополнительное озеленение: на территории высадят еще почти полсотни деревьев и полторы тысячи кустарников, планируется разбить цветники на площади 253 кв. м.

Сквер имени 65-летия Победы

В рамках формирования комфортной городской среды ведутся работы и в сквере имени 65-летия Победы, где уже завершена уборка старой брусчатки. Здесь предполагается ремонт ограждения – рабочие уже приступили к заливке фундамента подпорной стенки по всему периметру сквера. Изюминкой этого сквера станут необычные объекты: радиусные скамейки, модульные скамьи-полусферы, у фонтана будут установлены парковые качели.

«Сквер цветов» на улице Никиты Рыбакова

В ходе обсуждения благоустройства сквера на улице Никиты Рыбакова, который находится в Сормовском районе, жители предложили вернуть скверу его прежний облик – с липовыми аллеями, живой изгородью, красивыми цветниками. Таким образом, приоритет здесь будет отдан озеленению: предполагается посадить 4500 деревьев и кустарников, включая липу, сибирскую лиственницу, можжевельник, цветы – крокусы, котовник Фассена и другие. Площадь зеленых насаждений планируется увеличить за счет сокращения площади пешеходных дорожек, при этом не умалив комфорта отдыхающих и прогуливающихся в сквере людей. Об этом рассказал исполняющий обязанности главы администрации Сормовского района Алексей Рыболовлев, когда на прошлой неделе приехал проверить, как ведутся работы по благоустройству сквера: «Комплексное благоустройство сквера на улице Никиты Рыбакова стартовало несколько дней назад. Мы взяли курс на озеленение территории и создание в сквере дополнительного освещения. Новое освещение сделает это место по-настоящему комфортным для прогулок даже в темное время суток».

Сейчас в сквере вовсю идут подготовительные работы. По словам инженера компании-подрядчика Алексея Денисова, уже разобрана часть старой брусчатки, удален тротуарный бордюр, грунт с газонов, в ближайшие дни будут демонтированы опоры освещения. При этом авральной спешки нет: рабочие укладываются в график, и есть все основания полагать, что все запланированные работы по благоустройству будут завершены в установленные сроки.

Местные жители с живейшим интересом наблюдают за ходом работ, ведь этот сквер – любимое и популярное место отдыха сормовичей, проживающих на улицах Никиты Рыбакова, Шимборского, Юбилейном бульваре. Многие из них прошлой зимой принимали активное участие в общественных обсуждениях проекта благоустройства сквера: «Наши просьбы услышали, и теперь мы с нетерпением ждем окончания работ, чтобы гулять по красивой зеленой зоне», – рассказала жительница этого микрорайона Валентина Тимина.

Старожилы помнят этот сквер не иначе как «сквер цветов», ведь раньше здесь каждое лето проходили выставки цветов. Конечно, сормовичи очень хотят снова увидеть свой любимый сквер цветущим и благоухающим, чтобы вновь можно было пройтись по дорожкам среди деревьев, посидеть на скамеечках возле клумб, полюбоваться зеленью, цветами и фонтанами.

Светлоярский парк

В текущем году по программе «Формирование комфортной городской среды» в Сормовском районе благоустройство ждет еще три общественных пространства: сквер на проспекте Кораблестроителей, сквер на площади Славы и Светлоярский парк, где, как сообщает администрация района, этим летом будет проведена уже вторая очередь работ по комплексному благоустройству. В прошлом году работы на территории парка выполнялись со стороны улиц Светлоярской и Героев космоса. Сейчас подрядчик демонтирует старое покрытие пешеходных дорожек. За три дня с начала работ были убраны порядка 700 кв. м изношенного асфальтового покрытия – оно будет заменено брусчаткой. Всего в парке будет обновлено около 6000 кв. м пешеходных и более 3000 кв. м беговых дорожек.

Для горожан, предпочитающих тихий отдых, со стороны улицы Мокроусова будут установлены лавочки, а для любителей спорта со стороны улицы Гаугеля построят так называемый памп-трек – специальную велосипедную трассу без ровных участков, с чередованием «ям», «кочек» и контруклонов. В парке высадят 1700 деревьев, расставят новые удобные скамейки, на пляж у Светлоярского озера со стороны улицы Мокроусова привезут новый песок, установят шезлонги, навесы, раздевалки. Реконструкцию и благоустройство парка проводит ООО «Партнер» – этот подрядчик выполнял работы и первой очереди благоустройства в прошлом году.

Сквер «Звезда»

Сквер имени 65-летия Победы

Светлояр

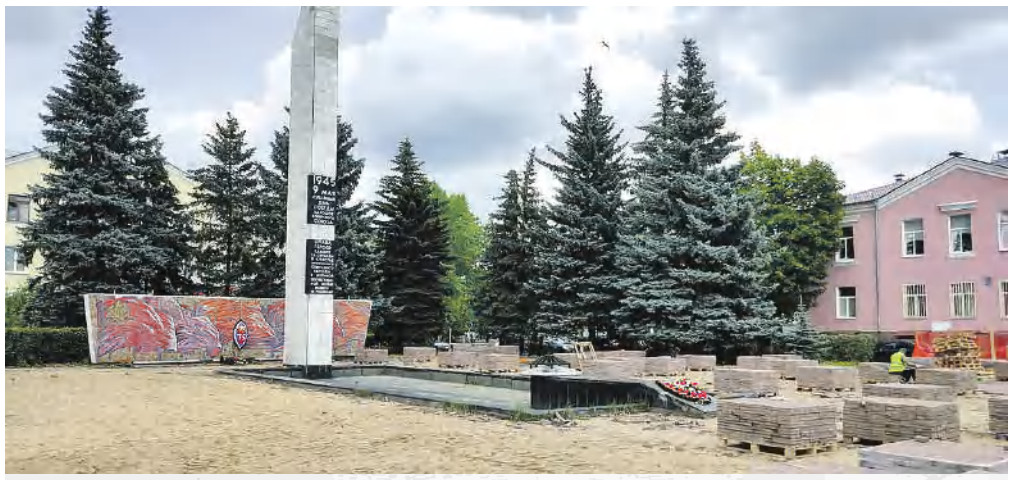

Мемориал Славы

Канавинский сквер

Исполняющий обязанности главы администрации района Алексей Рыболовлев заверил нас, что сотрудники администрации ежедневно бывают на объектах, контролируют качество проводимых работ. Кроме того, благоустройство скверов и парков проходит под пристальным наблюдением сормовичей, а это вселяет уверенность в том, что пожелания жителей будут выполнены.

Мемориал Славы

Всего в этом году в программу формирования комфортной городской среды на территории Московского района включены пять общественных пространств: мемориал Славы на улице Чаадаева, сквер им. А. Люкина, сквер Целинников, бульвар Авиастроителей, Юбилейный сквер.

Уже началось благоустройство на территории мемориала Славы в память о заводчанах НАЗ «Сокол», погибших на фронтах Великой Отечественной войны. Завершить их планируется в начале октября.

Как рассказал глава администрации Московского района Владимир Кропотин, площадь у мемориала Славы – особое место для жителей района, авиастроителей: «Ежегодно 9 Мая собираются ветераны и коллектив завода “Сокол” вместе с детьми и внуками. Они проходят колонной по всей улице Чаадаева и возлагают цветы к мемориалу. В День Победы здесь проходит торжественный митинг, а 22 июня, в День памяти и скорби, заводчане тоже приходят сюда, чтобы минутой молчания почтить память погибших в Великой Отечественной войне. Поэтому, когда в прошлом году проходили общественные обсуждения проекта благоустройства, жители высказались за сохранение существующей концепции мемориала Славы, его значимости и торжественности».

В рамках благоустройства на площади вокруг мемориала было решено заменить брусчатку (свыше 1000 кв. м), и в настоящее время старая брусчатка уже демонтирована. Также планируется обновить облицовку «чаши слез», установить на площади малые архитектурные формы (информационные стенды, скамейки, урны, вазоны, в которые будут высажены цветы). Ждет территорию мемориала и дополнительное озеленение: вокруг него будут высажены около 1200 деревьев и кустарников: клены, рябины, яблони, гортензии и спиреи.

Бульвар Авиастроителей

На бульваре Авиастроителей в Московском районе в прошлом году во время первой очереди благоустройства была обновлена дорожно-тропиночная сеть, смонтирована новая система освещения и появился, к большой радости детворы, сухой фонтан. В июне здесь стартовали работы второй очереди благоустройства. На бульваре ведется дополнительное озеленение, уже высажены новые саженцы деревьев и кустарников, начат ремонт стелы самолета, разбиваются цветники, готовится место под детскую и спортивную площадки. На бульваре будут установлены современные малые архитектурные формы: скамейки и урны, заменено металлическое ограждение по периметру бульвара.

Сквер Целинников

Начались работы первой очереди благоустройства и сквера Целинников на улице Чаадаева. Этот сквер в память о погибших при освоении целины в Казахстане комсомольцах-горьковчанах был заложен в 1950-е годы. В 1976 году на территории сквера был установлен памятный знак с мемориальной табличкой, на которой перечислены имена 10 погибших молодых заводчан. В девяностые годы на территории сквера появился стихийный рынок, а затем она и вовсе пришла в упадок и около 20 лет оставалась заброшенной. Сквер был расчищен и приведен в относительный порядок лишь в 2013 году и с тех ждал своего полноценного благоустройства. В этом году здесь будет обновлено ограждение, оформлена входная зона, проведено новое освещение, заменено покрытие, увеличено количество лавочек и игровых элементов на детской площадке, установлены информационные стенды, которые расскажут нашим современникам о героическом труде комсомольцев-целинников.

Председатель Совета Территориального общественного самоуправления «Орджоникидзе» Людмила Борисовна Маркеева так прокомментировала работы по благоустройству, идущие на территории микрорайона: «Жители микрорайона, активисты нашего ТОС принимали живое участие в обсуждении проектов благоустройства наших скверов и площади у мемориала, вносили свои предложения, отстаивали свое видение того, как они должны выглядеть. И сейчас, конечно, мы с вниманием и интересом следим, как преображаются любимые места наших прогулок и отдыха. Нам очень приятно видеть, что наши пожелания учтены и выполняются».

Канавинский сквер

На территории Канавинского района стартовало комплексное благоустройство Канавинского сквера на Московском шоссе.

В администрации района нам рассказали, что специалисты подрядной организации ООО «Партнер» уже демонтировали почти 3000 кв. м старой брусчатки и приступили к демонтажу фонтана, который не действовал уже несколько лет. В ходе общественных обсуждений проекта благоустройства сквера жители района настояли на его восстановлении.

Обновленный фонтан будет состоять из трех чаш: одна большая – 6х6 м и две маленькие 5х2,5 м. Фонтан планируется сделать светодинамическим, со светодиодной разноцветной подсветкой. Будет четыре переливных водопада. Самый высокий водопад будет достигать двух метров в высоту.

Помимо реконструкции фонтана в сквере заменят освещение, уложат новую брусчатку, посадят 1600 деревьев и кустарников, отремонтируют стелу в честь 65-летия Победы и заменят на ней облицовочную плитку. На территории сквера будет уложено свыше 12 000 кв. м рулонного газона, появится здесь и цветник площадью около 1700 кв. м. Для горожан, предпочитающих активный отдых, проложат велодорожку и оборудуют парковку для велосипедов, установят детскую площадку со спортивными элементами.

«Обновления Канавинского сквера жители района ждут с нетерпением. Мы получаем сообщения в социальных сетях, в которых люди продолжают высказывать свои пожелания по благоустройству пространства. Мы все их внимательно анализируем, стараемся учитывать и по возможности воплощать в жизнь. Отмечу, что старая брусчатка, которую рабочие демонтируют в ходе работ, будет направлена на нужды района: на ямочный ремонт, на восстановление просадок и деформаций дорожного полотна в осенне-зимний период и на другие технические работы», – рассказал исполняющий обязанности главы администрации Канавинского района Александр Кулагин.

В этом районе Нижнего Новгорода в рамках программы формирования комфортной городской среды также начались подготовительные работы (демонтаж старого покрытия) по благоустройству еще трех общественных пространств: сквера «Мать и дитя» (территория между ул. Путейской и ул. Гороховецкой), сквера по Ярмарочному проезду, бульвара по ул. Сергея Есенина (здесь стартует первая очередь благоустройства).

Задел на 2021 год

С 23 июня по 6 июля у нижегородцев была возможность отдать голос за то или иное общественное пространство, которое будет благоустроено в следующем году.

Участие в голосовании приняли 135 тысяч жителей Нижнего Новгорода. Из них 95 тысяч – на избирательных участках 1 июля, когда проходило голосование за поправки в Конституцию РФ, остальные онлайн на сайте GolosZa.ru. Активнее всего территории выбирали жители Автозаводского района – во время очного голосования на территориальные счетные участки там пришли больше 20 тысяч человек, на втором месте по активности – Советский район (14,3 тысячи жителей), третьи – сормовичи – 12,3 тысячи человек.

Жители Нижнего Новгорода выбирали между 62 территориями, которые планируется привести в порядок в 2021 году по программе «Формирование комфортной городской среды».

Ольга Маркичева

Фото автора и Алексея Манянина

ский парк

Бульвар Авиастроителей

Сквер Целинников

Не врут календари!

Коллекция, о которой мы сегодня расскажем, я уверен, знакома многим нижегородцам. В 1970 – 1990-е годы был настоящий бум собирательства и коллекционирования маленьких карманных календариков. И покупали их чаще всего совсем не из-за того, чтобы узнавать дату и день недели. Уж больно красивые, яркие и красочные они были. Продавались они во всех киосках «Союзпечати» и книжных магазинах, тематика их была очень разнообразна. И если у кого-то насчитывались десятки, порою сотни календариков, то у жительницы Ленинского района Ольги Колчановой, пожалуй, одна из самых больших и впечатляющих коллекций. За свою жизнь Ольга Сергеевна собрала более трех тысяч таких календариков.

Примета времени

– Первый карманный календарик мне подарила мама Маргарита Ивановна, когда я стала первоклассницей, – вспоминает Ольга Колчанова. – Мама сказала: у тебя началась новая другая жизнь, и теперь ты должна сама себя организовывать и правильно рассчитывать свое время.

На календаре было красочное фото, конечно, родного Нижнего Новгорода, а точнее осенний пейзаж Кремлевского бульвара и Нижегородского кремля. Календарик и вправду был удобный, идеально помещался в школьный пенал и честно прослужил с сентября по конец декабря.

– Смотрела на переменах или в свободную минуту на мамин подарок и высчитывала, сколько дней осталось до школьных каникул или до моего дня рождения или Нового года, – рассказывает наша героиня. – Дни зачеркивала, как многие мальчишки и девчонки того времени. И это было удобно, поскольку о сотовых телефонах и органайзерах тогда никто и слыхом не слыхивал!

А в первые дни Нового года Колчановой понадобился новый календарик. Она сама отправилась в киоск «Союзпечати» к кинотеатру «Россия» и приобрела, но уже не один, а целях пять. Выбор был большой, все календари красивые. У девчонки глаза разбежались, вот она пять штук и купила. Один опять с видом родного города, только на этот раз были изображены площадь Ленина и Нижегородская ярмарка, на втором – шикарный букет чайных роз, любимых цветов Ольги Сергеевны, на третьем – персонажи популярного мультфильма про Карлсона, а на двух остальных – фото известных тогда дрессировщиков Филатовых с их любимцами – дрессированными животными.

На Новый год Ольге Сергеевне подарил несколько календариков дядя Анатолий Николаевич. Он много лет проработал на ГАЗе. И на календарях были фото продукции предприятия – легендарные автомобили «Волга» разных поколений.

– Вот так и началась моя коллекция, – вспоминает Колчанова. – Карманные календарики собирали большинство моих одноклассников. Это примета нашего времени.

Фото кумира

С тех пор Ольга Сергеевна, где бы ни находилась, везде покупала карманные календарики. Родственники, друзья и знакомые, зная о ее коллекции, обязательно дарили коллекционер новые экземпляры.

– В начале 1980-х обычный карманный календарик стоил от двух до пяти копеек. Если календарь был так называемый «переливной», то стоимость его была уже тридцать копеек, – припоминает знаток советского прошлого житель Московского района Александр Смирнов. – А вот когда появились кооперативы, был и такой момент в жизни нашего общества, то маленькие календарики с большими звездами советской или западной эстрады или кино, например Аллы Пугачевой, группы «Кино», Лаймы Вайкуле, Софии Ротару, Вахтанга Кикабидзе, «Ласкового мая», Саманты Фокс, Майкла Джексона, Арнольда Шварценеггера, уже могли стоить 70 и даже 90 копеек. Это было очень дорого!

Но календарики с кумирами и по таким ценам тоже не залеживались – раскупались моментально!

– У девушек стало модно в сумочке кроме расчески, духов и помады носить карманный календарик с изображением какого-нибудь новомодного кумира, – улыбается Смирнов. – Часть имиджа, как сейчас бы сказали. Мол, смотрите, какая я деловая и передовая!

Обмен по курсу

Календарики в ларьках и киосках продавались на ура, а издательства и типографии трудились на славу и старались привнести разнообразие. Можно выделить несколько тематик карманных календариков советского периода.

Например, серия «Столицы республик СССР»: с фото самых главных достопримечательностей Москвы, Тбилиси, Еревана, Ташкента, Минска, Баку, Киева и так далее. «Города-герои» с изображениями памятников и монументов Победы в Великой Отечественной войне в Ленинграде, Волгограде, Керчи, Брестской крепости, Новороссийске, Одессе, Туле и других городах. «Советские здравницы» – самые красивые места Минеральных Вод, Краснодара, Ессентуков, Кисловодска, иных курортов Советского Союза. «Лучшие музеи СССР»: фото зданий Третьяковской галереи, Эрмитажа, музеев Ленина в Ульяновске, музея космонавтики в Калуге, музея Есенина в Рязанской области, и так далее.

– Специально для мальчишек и девчонок выпускалось огромное количество календариков по мотивам любимых мультфильмов. Это и «Колобок», и «Чучело-мяучело», и «Умка», «Мешок яблок», «По щучьему велению», – продолжает рассказ Колчанова. – Но самыми популярными у ребятни были календарики с Чебурашкой, Золушкой и Карлсоном. Календариками активно менялись: на один календарь с Чебурашкой можно было выменять четыре-пять с другими мультфильмами. Такой был курс.

Настоящие раритеты

Популярна была и серия «Советский цирк». На фото – дрессировщики и их питомцы, гимнасты и акробаты. Самым большим спросом пользовались, конечно, календари с клоунами: фото Карандаша, Олега Попова, Александра Фриша.

– А номером один шли календари с Ириской (цирковая актриса Ирина Асмус, ведущая популярной телепрограммы «АБВГДейка». Трагически погибла в 1986 году в цирке в Гомеле при исполнении номера под куполом цирка. – **Прим. автора)**. Ее ребята очень любили. Календари с ней были в дефиците, а после 1986 года их вообще перестали выпускать, – говорит нижегородская коллекционер. – Потом уже календарики с Ириской даже и не меняли, а продавали за большие деньги. У меня такой календарик имеется в коллекции! И это большая редкость и ценность.

– Какой экспонат достался сложнее всего? – спросили мы.

– Как-то я ездила на экскурсию в столицу, и в главном книжном магазине страны – в Московском Доме книги, что на Новом Арбате, заметила большую очередь. Оказалось, за календарями! Дело в том, что тогда ограниченной, эксклюзивной серией выпустили набор календарей «Российские цари»! И на каждом были Николай Второй, Петр Первый, Анна Иоанновна, Елизавета Петровна и так далее. Ажиотаж необыкновенный. Очередь на полкилометра. Простояла три с половиной часа, но пополнила коллекцию! – ответила Ольга Колчанова.

Снова актуальны

Сегодня многие выбросили или растеряли свои маленькие коллекции карманных календарей или их единичные экземпляры. Но наша героиня, наоборот, свое собрание приумножает. Хотя сейчас не так много календарей выпускается. Да и зачем? У всех сотовые телефоны – они подскажут.

– А я все равно пользуюсь календариками своей коллекции! – говорит Ольга Колчанова. – Потому что спустя годы старые календари снова актуальны, даты и дни недели совпадают. Мне намного приятнее смотреть на яркую картинку, чем на экран телефона.

Александр Алешин
Фото автора

ЧЕТВЕРГ, 16 июля

ПЕРВЫЙ
05.00, 09.25 Доброе утро
09.00, 12.00, 15.00, 03.00 Новости
09.55 Модный приговор [6+]
10.55 Жить здорово! [16+]
12.15, 00.15 Время покажет [16+]
15.15 Давай поженимся! [16+]
16.00, 03.20 Мужское / Женское [16+]
18.00 Вечерние новости
18.40 На самом деле [16+]
19.40 Пусть говорят [16+]
21.00 Время
21.30 Т/с «АНДРЕЕВСКИЙ ФЛАГ» [16+]
23.25 Гол на миллион [18+]
02.35, 03.05 Наедине со всеми [16+]

РОССИЯ 1
05.00, 09.30 Утро России
09.00, 14.30, 21.05 Местное время. Вести-Приволжье
09.55 О самом главном [12+]
11.00, 14.00, 17.00, 20.00 Вести
11.30 Судьба человека [12+]
12.40, 18.40 60 минут [12+]
14.55, 01.10 Т/с «ТАЙНЫ СЛЕДСТВИЯ» [12+]
17.15 Андрей Малахов. Прямой эфир [16+]
21.20 Т/с «АНГЕЛИНА» [12+]
03.00 Т/с «СЕМЕЙНЫЙ ДЕТЕКТИВ» [16+]

НТВ
05.10 Т/с «МОСКВА. ТРИ ВОКЗАЛА» [16+]
06.00 Утро. Самое лучшее [16+]
08.00, 10.00, 13.00, 16.00, 19.00 Сегодня
08.25, 10.25 Т/с «МОРСКИЕ ДЬЯВОЛЫ. СМЕРЧ» [16+]
13.25 Чрезвычайное происшествие [16+]
13.55 Т/с «МОРСКИЕ ДЬЯВОЛЫ. СЕВЕРНЫЕ РУБЕЖИ» [16+]
16.25 ДНК [16+]
18.20, 19.40 Т/с «МЕНТОВСКИЕ ВОЙНЫ» [12+]
00.30 Т/с «СВИДЕТЕЛИ» [16+]
02.50 Подозреваются все [16+]
03.50 Дело врачей [16+]

ТНТ
07.00 ТНТ. Gold [16+]
08.55 Просыпаемся по-новому [16+]
09.00 Дом-2. Lite [16+]
11.30 Бородина против Бузовой [16+]
12.30 Дом-2. Спаси свою любовь [16+]
13.30, 14.00 Т/с «УЛИЦА» [16+]
14.30 Т/с «РЕАЛЬНЫЕ ПАЦАНЫ» [16+]
16.30 Т/с «УНИВЕР. НОВАЯ ОБЩАГА» [16+]
18.30 Т/с «ИНТЕРНЫ» [16+]
20.00, 20.30 Т/с «САШАТАНЯ» [16+]
21.00, 21.30 Т/с «ОЛЬГА» [16+]
22.00 Т/с «ЭТО МЫ» [16+]
23.00 Дом-2. Город любви [16+]
01.00 Т/с «СЛАДКАЯ ЖИЗНЬ» [12+]
01.55 ТНТ-Club [16+]
02.00 Comedy Woman [16+]
03.00, 03.50 STAND UP [16+]
04.40, 05.30 Открытый микрофон [16+]
06.15 ТНТ. Best [16+]

ТВЦ
06.00 Настроение [0+]
08.15 Х/ф «ДЕМИДОВЫ» [12+]
11.30, 14.30, 17.50, 22.00 События [16+]
11.50 Т/с «ОНА НАПИСАЛА УБИЙСТВО» [12+]
13.40, 05.20 Мой герой. Лариса Вербицкая [12+]
14.50 Город новостей [16+]
15.05, 03.50 Т/с «МИСС МАРПЛ АГАТЫ КРИСТИ» [12+]
16.55 Д/ф «Женщины Олега Ефремова» [16+]
18.20 Т/с «ПОСЛЕДНИЙ МЕНТ» [16+]
22.30 10 самых… ранние смерти звезд [16+]
23.05, 02.00 Д/ф «Битва за наследство» [12+]
00.00 События [16+]
00.35 Петровка, 38 [16+]
00.55 Красный проект [16+]
02.40 Прощание. Марис Лиепа [16+]
03.20 Вся правда [16+]

ТВ3
06.00 Мультфильмы [0+]
09.20, 17.30 Т/с «СЛЕПАЯ» [16+]
11.00, 16.00 Т/с «ГАДАЛКА» [16+]
12.00, 13.00 Не ври мне [12+]
14.00, 14.30 Т/с «ЗНАКИ СУДЬБЫ» [16+]
15.00 Мистические истории [16+]
17.00 Т/с «СТАРЕЦ» [16+]
18.30, 19.30 Т/с «ТРИНАДЦАТЬ» [0+]
20.30 Т/с «КОСТИ» [18+]
23.00 Х/ф «ДОМ У ОЗЕРА» [16+]
01.15 Т/с «СНЫ» [0+]
04.30, 05.15 Властители [16+]

СТС
06.00, 05.50 Ералаш [0+]
06.25 Мультфильмы [0+]
08.00, 19.00 Т/с «ПОГНАЛИ» [16+]
09.00 Х/ф «ЧЕЛОВЕК-ПАУК-2» [12+]
11.35 Т/с «ВОРОНИНЫ» [16+]
14.10 Уральские пельмени. СмехBook [16+]
14.20, 03.05 Шоу «Уральских пельменей» [16+]
20.00 Х/ф «ЧЕЛОВЕК-ПАУК-3. ВРАГ В ОТРАЖЕНИИ» [12+]
22.50 Т/с «ЗАКРЫТАЯ ШКОЛА» [16+]
01.05 Х/ф «РЕПОРТЁРША» [18+]
05.20 Мультфильмы [0+]

РОССИЯ К
06.30 Письма из Провинции [12+]
07.00 Легенды мирового кино [12+]
07.30, 13.25, 19.30 Д/с «Космос - путешествие в пространстве и времени» [12+]
08.20 Д/с «Князь Потёмкин. Свет и тени» [12+]
08.50 Х/ф «НАШЕ ПРИЗВАНИЕ» [12+]
10.00 Наблюдатель [12+]
11.00, 23.30 Т/с «ЭЙНШТЕЙН» [16+]
11.50, 16.25, 23.10, 02.40 Красивая планета [12+]
12.10 Academia [12+]
12.55 Д/с «Истории в фарфоре» [12+]
14.10, 00.20 На концертах Берлинского филармонического оркестра [12+]
15.00 Спектакль «Берег женщин» [12+]
16.40 Д/ф «Ядерная любовь» [12+]
17.30 Библейский сюжет [12+]
18.00 Полиглот [12+]
18.45 Острова [12+]
20.15 Спокойной ночи, малыши! [0+]
20.30 Абсолютный слух [12+]
21.10 Монолог в 4-х частях [12+]
21.35 Х/ф «Я - ВОЖАТЫЙ ФОРПОСТА» [12+]
01.05 Х/ф «КОРОЛЕВСКАЯ СВАДЬБА» [0+]

МАТЧ-ТВ
06.00 Д/ф «Вся правда про…» [12+]
06.30 Д/ф «Драмы большого спорта» [16+]
07.00, 10.35, 12.50, 15.20 Новости
07.05, 12.55, 17.25, 19.55, 23.45 Все на Матч!
08.45 Футбол. Тинькофф Российская Премьер-лига [0+]
12.30 «Локомотив» - ЦСКА. Live». [12+]
13.20 Футбол. Чемпионат Италии [0+]
17.55 Футбол. Тинькофф Российская Премьер-лига
22.25 После Футбола
23.25 Самый умный [12+]
00.15 Х/ф «КРИД 2» [16+]
02.40 Волейбол. Сборная России [0+]
03.40 Реальный спорт. Волейбол [12+]
04.30 Олимпийский гид [12+]
05.00 Д/ф «Несвободное падение» [16+]
05.30 Команда мечты [12+]

ПЯТЫЙ
05.00, 09.00, 13.00, 17.30, 03.25 Известия
05.30 Т/с «КАРПОВ-3» [16+]
13.40 Т/с «ПЛЯЖ» [12+]
17.45 Т/с «УЛИЦЫ РАЗБИТЫХ ФОНАРЕЙ-3» [16+]
19.45, 00.30 Т/с «СЛЕД» [12+]
23.10 Т/с «СВОИ» [16+]
00.00 Известия. Итоговый выпуск
01.10 Т/с «ДЕТЕКТИВЫ» [16+]

ННТВ
06.00, 09.00, 12.00, 22.00, 02.30 Время новостей [12+]
06.10 Сборник мультфильмов [0+]
06.45 Тренировка на ННТВ [12+]
07.00, 14.30, 03.00 Х/ф «СВИНАРКА И ПАСТУХ» [0+]
08.30, 19.00 Д/ф «Карамзин. Историк государства Российского» [12+]
08.45, 13.25, 02.15, 05.45, 19.15 Патруль ННТВ [16+]
09.20, 20.00 Х/ф «ЛЕГЕНДА ДЛЯ ОПЕРШИ» [16+]
11.05, 01.30 Д/ф «Мировой рынок. Эволюция» [12+]
11.55, 13.20 Сказы [12+]
12.20, 00.35 Т/с «АДЪЮТАНТЫ ЛЮБВИ» [12+]
13.30, 19.30 Время новостей
16.05, 23.00 Т/с «АКАДЕМИЯ» [12+]
17.00 Патруль ННТВ+Время новостей
17.40, 22.30 Д/ф «Большой скачок» [12+]
18.10, 04.55 Д/ф «Люди силы» [12+]
21.45 Точка зрения ЛДПР [12+]
23.50 День за днем [12+]
04.30 Клипы [12+]

РЕН-ТВ
05.00, 04.35 Военная тайна [16+]
06.00, 09.00 Документальный проект [16+]
07.00 С бодрым утром! [16+]
08.30, 12.30, 16.30, 19.30, 23.00 Новости [16+]
11.00 Как устроен мир [16+]
12.00, 16.00, 19.00 112 [16+]
13.00, 23.30 Загадки человечества [16+]
14.00 Невероятно интересные истории [16+]
15.00 Неизвестная история [16+]
17.00, 03.00 Тайны Чапман [16+]
18.00, 02.10 Самые шокирующие гипотезы [16+]
20.00 Х/ф «РОБОКОП 3» [16+]
22.00 Смотреть всем! [16+]
00.30 Х/ф «ХИТМЭН» [16+]

ВОЛГА
06.00, 08.00, 12.50, 17.50, 20.20, 22.50 Экипаж [16+]
06.10, 08.10, 13.00, 18.00, 20.30, 23.00 Новости [16+]
06.30 Герои Волги [16+]
07.00, 00.15 Т/с «НЕ ВМЕСТЕ» [16+]
08.30, 15.50 Т/с «СТРАНА 03» [16+]
10.30 Х/ф «ЖЕНЩИНА ДЛЯ ВСЕХ» [16+]
12.20 Планета вкусов [16+]
13.20, 23.20 Вся правда о... [16+]
14.15, 18.35 Т/с «АКАДЕМИЯ» [12+]
15.10 Барышня-крестьянка [16+]
18.20 Программа партии [16+]
19.45 Телекабинет врача [16+]
20.05 Покупайте нижегородское [16+]
20.50 Х/ф «НА ДЕРИБАСОВСКОЙ ХОРОШАЯ ПОГОДА, ИЛИ НА БРАЙТОН-БИЧ ОПЯТЬ ИДУТ ДОЖДИ» [16+]
01.15 Ночной эфир [16+]

ЧЕ
06.00 Т/с «ЕВЛАМПИЯ РОМАНОВА. СЛЕДСТВИЕ ВЕДЁТ ДИЛЕТАНТ» [12+]
08.00, 19.00 Кстати [16+]
08.30 За гранью реального [16+]
09.00, 14.30 Утилизатор [12+]
09.30, 10.00, 11.30 Дорожные войны [16+]
12.00 +100500 [16+]
13.30 Улётное видео [16+]
15.30 Т/с «СОЛДАТЫ 4» [12+]
18.30 Семеро с ложкой [16+]
19.30, 20.30 Решала [16+]
22.30 Опасные связи [16+]
23.00 Опасные связи [18+]
00.00 Т/с «МОЛОДЁЖКА» [16+]

ДОМАШНИЙ
06.30, 06.15 6 кадров [16+]
06.55, 05.00 По делам несовершеннолетних [16+]
09.00 Давай разведёмся! [16+]
10.10, 03.20 Тест на отцовство [16+]
12.20, 02.30 Д/ф «Реальная мистика» [16+]
13.25, 01.35 Д/ф «Понять. Простить» [16+]
14.30, 01.10 Д/ф «Порча» [16+]
15.00, 19.00 Т/с «У ПРОШЛОГО В ДОЛГУ!» [16+]
23.05 Т/с «ЧТО ДЕЛАЕТ ТВОЯ ЖЕНА?» [16+]
05.50 Домашняя кухня [16+]

ПЯТНИЦА, 17 июля

ПЕРВЫЙ
05.00, 09.25 Доброе утро
09.00, 12.00, 15.00 Новости
09.55, 02.25 Модный приговор [6+]
10.55 Жить здорово! [16+]
12.15 Время покажет [16+]
15.15, 03.10 Давай поженимся! [16+]
16.00, 03.55 Мужское / Женское [16+]
18.00 Вечерние новости
18.40 На самом деле [16+]
19.40 Поле чудес [16+]
21.00 Время
21.30 Фабрика звезд [12+]
23.25 Х/ф «ОБМЕН ПРИНЦЕССАМИ» [16+]
01.05 Наедине со всеми [16+]

РОССИЯ 1
05.00, 09.30 Утро России
09.00, 14.30, 21.05 Местное время. Вести-Приволжье
09.55 О самом главном [12+]
11.00, 14.00, 17.00, 20.00 Вести
11.30 Судьба человека [12+]
12.40, 18.40 60 минут [12+]
14.55 Т/с «ТАЙНЫ СЛЕДСТВИЯ» [12+]
17.15 Андрей Малахов. Прямой эфир [16+]
21.20 Т/с «АНГЕЛИНА» [12+]
00.15 «Славянский базар в Витебске» [12+]
02.00 Х/ф «КЛЮЧИ ОТ СЧАСТЬЯ» [16+]

НТВ
05.10 Т/с «МОСКВА. ТРИ ВОКЗАЛА» [16+]
06.00 Утро. Самое лучшее [16+]
08.00, 10.00, 13.00, 16.00, 19.00 Сегодня
08.25, 10.25 Т/с «МОРСКИЕ ДЬЯВОЛЫ. СМЕРЧ» [16+]
13.25 Чрезвычайное происшествие [16+]
13.55 Т/с «МОРСКИЕ ДЬЯВОЛЫ. СЕВЕРНЫЕ РУБЕЖИ» [16+]
16.25 ДНК [16+]
17.25 Жди меня [12+]
18.20, 19.40 Т/с «МЕНТОВСКИЕ ВОЙНЫ» [12+]
00.30 Квартирник НТВ у Маргулиса [16+]
01.35 Х/ф «НЕ РОДИСЬ КРАСИВЫМ» [16+]
03.15 Дело врачей [16+]

ТНТ
07.00 ТНТ. Gold [16+]
08.55 Просыпаемся по-новому [16+]
09.00 Дом-2. Lite [16+]
11.30 Бородина против Бузовой [16+]
12.30 Дом-2. Спаси свою любовь [16+]
13.30, 14.00 Т/с «УЛИЦА» [16+]
14.30 Т/с «РЕАЛЬНЫЕ ПАЦАНЫ» [16+]
16.30 Т/с «УНИВЕР. НОВАЯ ОБЩАГА» [16+]
18.30 Т/с «ИНТЕРНЫ» [16+]
20.00 Comedy Woman [16+]
21.00 Комеди Клаб. Дайджест [16+]
22.00, 22.30 ХБ [16+]
23.00 Дом-2. Город любви [16+]
01.00 Такое кино! [16+]
01.30 STAND UP [16+]
04.15 Открытый микрофон [16+]
06.00, 06.25 ТНТ. Best [16+]

ТВЦ
06.00 Настроение [0+]
08.15 Х/ф «ХОЛОДНОЕ ЛЕТО ПЯТЬДЕСЯТ ТРЕТЬЕГО...» [16+]
10.20 Д/ф «Николай и Лилия Гриценко» [12+]
11.30, 14.30, 17.50 События [16+]
11.50 Т/с «ОНА НАПИСАЛА УБИЙСТВО» [12+]
13.40 Мой герой. Эмилия Спивак [12+]
14.50 Город новостей [16+]
15.05 Х/ф «АЛЕКСАНДРА И АЛЕША» [12+]
17.00 Х/ф «ВНИМАНИЕ! ВСЕМ ПОСТАМ...» [0+]
18.15 Внимание! Всем постам... [0+]
19.10 Т/с «ПОСЛЕДНИЙ МЕНТ» [16+]
22.00, 04.15 В центре событий [16+]
23.10 Приют комедиантов [12+]
01.05 Д/ф «Алла Демидова. Сбылось - не сбылось» [12+]
01.45 Х/ф «ЛЮБЛЮ ТЕБЯ ЛЮБУЮ» [16+]
03.20 Петровка, 38 [16+]
03.35 Хроники московского быта [12+]
05.15 Улыбайтесь, Господа! [12+]

ТВ3
06.00 Мультфильмы [0+]
09.20, 17.30, 18.30, 19.00 Т/с «СЛЕПАЯ» [16+]
11.00, 16.00, 16.30 Т/с «ГАДАЛКА» [16+]
11.30 Новый день [16+]
12.00, 13.00 Не ври мне [12+]
14.00, 14.30 Т/с «ЗНАКИ СУДЬБЫ» [16+]
15.00, 15.30 Вернувшиеся [16+]
17.00 Т/с «СТАРЕЦ» [16+]
19.30 Х/ф «ИСХОДНЫЙ КОД» [16+]
21.30 Х/ф «ТАЙНА СЕМИ СЕСТЕР» [16+]
00.00 Х/ф «АТОМИКА» [16+]
01.45 Х/ф «КОШМАР НА УЛИЦЕ ВЯЗОВ» [18+]
03.15 О здоровье. Понарошку и всерьез [12+]
04.45 Странные явления [16+]

СТС
06.00, 05.45 Ералаш [0+]
06.25 Мультфильмы [0+]
08.00 Т/с «ПОГНАЛИ» [16+]
09.00 Х/ф «ЧЕЛОВЕК-ПАУК-3. ВРАГ В ОТРАЖЕНИИ» [12+]
11.45 6 кадров [16+]
18.25 Х/ф «ГОДЗИЛЛА» [16+]
21.00 Х/ф «ХОББИТ. НЕЖДАННОЕ ПУТЕШЕСТВИЕ» [6+]
00.20 Х/ф «БЛЭЙД» [18+]
02.35 Х/ф «МОГУЧИЙ ДЖО ЯНГ» [12+]
04.15 Шоу «Уральских пельменей» [16+]
05.25 Мультфильмы [0+]

РОССИЯ К
06.30 Письма из Провинции [12+]
07.00 Легенды мирового кино [12+]
07.30 Д/с «Космос - путешествие в пространстве и времени» [12+]
08.20 Д/с «Князь Потёмкин. Свет и тени» [12+]
08.50 Х/ф «Я - ВОЖАТЫЙ ФОРПОСТА» [12+]
10.20 Д/ф «Сэр Александр Аникст» [12+]
11.00, 23.30 Т/с «ЭЙНШТЕЙН» [16+]
11.50, 02.10 Красивая планета [12+]
12.10 Academia [12+]
12.55, 23.15 Цвет времени [12+]
13.15 Королевский оркестр Концертгебау [12+]
15.00 Спектакль «Времена года» [12+]
18.00 Полиглот [12+]
18.45, 20.30 Острова [12+]
19.30, 01.20 Искатели [12+]
20.15 Спокойной ночи, малыши! [0+]
21.10 Х/ф «МНИМЫЙ БОЛЬНОЙ» [0+]
00.20 Игры в джаз [12+]
02.25 Мультфильм для взрослых [18+]

МАТЧ-ТВ
06.00 Д/ф «Вся правда про…» [12+]
06.30 Д/ф «Драмы большого спорта» [16+]
07.00, 08.55, 11.00, 13.30, 15.05, 17.30 Новости
07.05, 11.05, 15.10, 17.35, 19.55, 22.00 Все на Матч!
09.00 Футбол. Чемпионат Италии [0+]
11.55, 15.55 Формула-1. Гран-при Венгрии
13.35 «Милан» - «Ливерпуль» 2007 [0+]
14.05 Идеальная команда [12+]
17.55 Футбол. Чемпионат Белоруссии
20.20 Восемь лучших. [12+]
20.40 Все на Футбол! Афиша [12+]
21.40 Самый умный [12+]
22.35 Х/ф «САМОВОЛКА» [16+]
00.30 Автоспорт. Российская Дрифт серия [0+]
01.30 Профессиональный бокс [16+]
03.35 Смешанные единоборства [16+]
05.00 Д/ф «Несвободное падение» [16+]
05.30 Команда мечты [12+]

ПЯТЫЙ
05.00, 09.00, 13.00 Известия
05.30 Т/с «КАРПОВ-3» [16+]
13.40 Т/с «ПЛЯЖ» [12+]
17.25 Т/с «УЛИЦЫ РАЗБИТЫХ ФОНАРЕЙ-3» [16+]
20.30 Т/с «СЛЕД» [12+]
02.00 Т/с «ДЕТЕКТИВЫ» [16+]

ННТВ
06.00, 09.00, 12.00, 22.00, 02.30 Время новостей [12+]
06.10 Сборник мультфильмов [0+]
06.30 Тренировка на ННТВ [12+]
06.45, 14.30, 04.00 Х/ф «ДЕЖА ВЮ» [0+]
08.30, 12.20 Д/ф «Карамзин. Историк государства Российского» [12+]
08.45, 13.25, 21.55, 02.15, 05.45, 19.15 Патруль ННТВ [16+]
09.20, 20.00 Х/ф «СЕРЕНА» [16+]
11.25, 22.30 Крупным планом [16+]
11.55, 18.10 Сказы [12+]
12.35, 23.00 Д/ф «Эволюция. Как мы стали людьми» [12+]
13.30, 19.30 Время новостей
16.15 Д/ф «Агрессивная среда. Бактерии» [12+]
17.00 Патруль ННТВ+Время новостей
17.40 Земля и Люди с Николаем Талановым [12+]
18.15 Вокруг смеха [12+]
23.55 День за днем [12+]
00.40 Д/ф «Тайны разведки» [16+]
01.25 Х/ф «АНТОША РЫБКИН» [0+]
03.00 Х/ф «СВАДЬБА» [12+]

РЕН-ТВ
05.00 Военная тайна [16+]
06.00, 09.00, 15.00 Документальный проект [16+]
07.00 С бодрым утром! [16+]
08.30, 12.30, 16.30, 19.30 Новости [16+]
11.00 Как устроен мир [16+]
12.00, 16.00, 19.00 112 [16+]
13.00 Загадки человечества [16+]
14.00, 03.50 Невероятно интересные истории [16+]
17.00 Тайны Чапман [16+]
18.00 Самые шокирующие гипотезы [16+]
20.00 Д/ф «Они предсказали нам вирус!» [16+]
21.00 Д/ф «Голод. Начало катастрофы» [16+]
22.00 Х/ф «5-Я ВОЛНА» [16+]
00.15 Х/ф «ОСОБЬ 3» [16+]
02.20 Х/ф «ОСОБЬ. ПРОБУЖДЕНИЕ» [16+]

ВОЛГА
06.00, 08.00, 12.50, 17.50, 20.20, 22.50 Экипаж [16+]
06.10, 08.10, 13.00, 18.00, 20.30, 23.00 Новости [16+]
06.30 Программа партии [16+]
06.45 Цивилизация [16+]
07.00 Т/с «НЕ ВМЕСТЕ» [16+]
08.30 Т/с «СТРАНА 03» [16+]
10.30 Х/ф «НА ДЕРИБАСОВСКОЙ ХОРОШАЯ ПОГОДА, ИЛИ НА БРАЙТОН-БИЧ ОПЯТЬ ИДУТ ДОЖДИ» [16+]
12.15 Моя история. Юлия рутберг [16+]
13.20, 18.20 Т/с «АКАДЕМИЯ» [12+]
14.05 Т/с «У ВАС БУДЕТ РЕБЕНОК» [12+]
19.20 Михаил Козаков. Не дай мне бог сойти с ума [16+]
20.50 Без галстука [16+]
21.10 Для тех, чья душа не спит [16+]
21.40 Вокруг смеха [16+]
23.20 Х/ф «ГОСУДАРЫНЯ И РАЗБОЙНИК» [16+]
01.10 Ночной эфир [16+]

ЧЕ
06.00 Т/с «ЕВЛАМПИЯ РОМАНОВА. СЛЕДСТВИЕ ВЕДЁТ ДИЛЕТАНТ» [12+]
08.00, 19.00 Кстати [16+]
08.30 За гранью реального [16+]
09.00 Утилизатор [12+]
09.30, 10.00, 11.30 Дорожные войны [16+]
12.00 +100500 [16+]
13.30, 21.20 Х/ф «БОЛЬШОЙ КУШ» [16+]
15.45 Х/ф «АФЕРИСТЫ. ДИК И ДЖЕЙН РАЗВЛЕКАЮТСЯ» [12+]
17.35 Х/ф «МАРС АТАКУЕТ!» [12+]
18.30 Живем в нижнем [16+]
19.30 Х/ф «ГОЛЫЙ ПИСТОЛЕТ-33 И 1/3» [0+]
23.30 Х/ф «ЧЁРНЫЙ ДОЖДЬ» [18+]

ДОМАШНИЙ
06.30, 06.20 6 кадров [16+]
06.50, 05.30 По делам несовершеннолетних [16+]
08.55, 04.40 Давай разведёмся! [16+]
10.05, 03.00 Тест на отцовство [16+]
12.15, 02.10 Д/ф «Реальная мистика» [16+]
13.20, 01.40 Д/ф «Понять. Простить» [16+]
14.25, 01.15 Д/ф «Порча» [16+]
15.00 Т/с «У ПРОШЛОГО В ДОЛГУ!» [16+]
19.00 Х/ф «БЫЛО У ОТЦА ДВА СЫНА» [16+]
23.15 Т/с «ЧТО ДЕЛАЕТ ТВОЯ ЖЕНА?» [16+]

СУББОТА, 18 июля

ПЕРВЫЙ
06.00 Доброе утро. Суббота 12+
09.00 Играй, гармонь любимая! 12+
09.45 Слово пастыря 0+
10.00, **12.00** Новости
10.15 Михаил Танич. «На тебе сошелся клином белый свет. . .» 12+
11.15, **12.15** Видели видео? 6+
13.50 На дачу! 6+
15.00 Михаил Танич. «Не забывай» 16+
16.50 Кто хочет стать миллионером? 12+
18.00, **21.20** Сегодня вечером 16+
21.00 Время
22.55 Х/ф «ЗА БОРТОМ» 12+
00.55 Наедине со всеми 16+
02.20 Модный приговор 6+
03.05 Давай поженимся! 16+
03.45 Мужское / Женское 16+

РОССИЯ 1
05.00 Утро России. Суббота 12+
08.00 Местное время. Вести-Приволжье
08.20 Местное время. Суббота
08.35 По секрету всему свету 12+
09.00 «Тест» 12+
09.25 Пятеро на одного 12+
10.10 Сто к одному 12+
11.00, **20.00** Вести
11.30 100ЯНОВ 12+
12.30 Доктор Мясников 12+
13.40 Х/ф «ПАПА ДЛЯ СОФИИ» 12+
18.00 Привет, Андрей! 12+
20.50 Х/ф «ТЫ ТОЛЬКО БУДЬ СО МНОЮ РЯДОМ» 12+
01.00 Х/ф «ВО САДУ ЛИ, В ОГОРОДЕ» 12+

НТВ
05.20 Т/с «МОСКВА. ТРИ ВОКЗАЛА» 16+
06.05 Т/с «ИКОРНЫЙ БАРОН» 16+
08.00, **10.00**, **16.00**, **19.00** Сегодня
08.20 Готовим 0+
08.45 Кто в доме хозяин 12+
09.25 Едим дома 0+
10.20 Главная дорога 16+
11.00 Живая еда 12+
12.00 Квартирный вопрос 0+
13.00 Нашпотребнадзор 16+
14.10 Поедем, поедим! 0+
15.00 Своя игра 0+
16.20 Следствие вели... 16+
19.25 Секрет на миллион 16+
23.15 Х/ф «ЗЕЛЕНАЯ КАРЕТА» 16+
00.50 Х/ф «ДЕНЬ ОТЧАЯНИЯ» 16+
02.25 Дачный ответ 0+
03.20 Дело врачей 16+

ТНТ
07.00, **01.00** ТНТ MUSIC 16+
07.20 ТНТ. Gold 16+
09.00 Т/с «САШАТАНЯ» 16+
10.55 Просыпаемся по-новому 16+
11.00 Битва дизайнеров 16+
12.00 Т/с «ФИЗРУК» 16+
17.00 Х/ф «ГУЛЯЙ, ВАСЯ!» 16+
19.00 Однажды в России. Спецдайджест 16+
22.00 Женский Стендап 16+
23.00 Дом-2. Город любви 16+
01.30, **02.30** STAND UP 16+
03.20 Открытый микрофон 16+
06.00 ТНТ. Best 16+

ТВЦ
06.10 Х/ф «НАСТЯ» 12+
07.40 Православная энциклопедия 6+
08.05 Полезная покупка 16+
08.15 Х/ф «ПАРИЖАНКА» 0+
10.05 Д/ф «Леонид Куравлев. На мне узоров нету» 12+
11.00, **11.45** Х/ф «НА ДЕРИБАСОВСКОЙ ХОРОШАЯ ПОГОДА, ИЛИ НА БРАЙТОН-БИЧ ОПЯТЬ ИДУТ ДОЖДИ» 16+
11.30, **14.30** События 16+
13.05, **14.45** Х/ф «АВАРИЯ» 12+
17.25 Х/ф «ОБОРВАННАЯ МЕЛОДИЯ» 12+
21.00, **03.50** Постскриптум 16+
22.15 90-е. Профессия - киллер 16+
23.05 Д/ф «Грязные тайны первых леди» 16+
23.55 Удар властью. Егор Гайдар 16+
00.40 Период запоя 16+
01.10 Д/ф «Мужчины Юлии Началовой» 16+
01.50 Женщины Александра Пороховщикова 16+
02.30 Д/ф «Женщины Олега Ефремова» 16+
03.10 Д/ф «Мужчины Людмилы Зыкиной» 16+
04.55 Петровка, 38 16+
05.10 Д/ф «Вячеслав Невинный. Талант и 33 несчастья» 12+

ТВ3
06.00, **10.00** Мультфильмы 0+
09.45 Рисуем сказки 0+
10.45, **11.45** Далеко и еще дальше с Михаилом Кожуховым 16+
12.45 Х/ф «ТАЙНА СЕМИ СЕСТЕР» 16+
15.15 Х/ф «ЛОВУШКА ВРЕМЕНИ» 18+
17.00 Х/ф «ИСХОДНЫЙ КОД» 16+
19.00 Х/ф «ПЯТОЕ ИЗМЕРЕНИЕ» 16+
21.15 Х/ф «МЕНЯЮЩИЕ РЕАЛЬНОСТЬ» 12+
23.30 Х/ф «КОМАТОЗНИКИ» 16+
01.45 Х/ф «АТОМИКА» 16+
03.00 Странные явления 16+

СТС
06.00, **05.50** Ералаш 0+
06.20 Мультфильмы 6+
08.25, **10.00** Шоу «Уральских пельменей» 16+
09.00 Просто кухня 12+
10.25 М/ф «Крякнутые каникулы» 6+
12.10 Х/ф «ДЖОРДЖ ИЗ ДЖУНГЛЕЙ» 0+
14.05 Мультфильмы 0+
21.00 Х/ф «ХОББИТ. ПУСТОШЬ СМАУГА» 12+
00.10 Х/ф «БЛЭЙД-2» 18+
02.20 Х/ф «БЛЭЙД. ТРОИЦА» 18+
04.00 Х/ф «МОГУЧИЙ ДЖО ЯНГ» 12+
05.40 М/ф «Без этого нельзя» 0+

РОССИЯ К
06.30 Библейский сюжет 12+
07.00 Мультфильмы 12+
07.30, **00.15** Х/ф «РАСПИСАНИЕ НА ЗАВТРА» 12+
08.55 Передвижники 12+
09.25 Х/ф «МНИМЫЙ БОЛЬНОЙ» 0+
11.30 Д/ф «Сергий Радонежский. Путь подвижника» 12+
11.55, **01.40** Д/ф «Чудеса горной Португалии» 12+
12.50 Д/с «Эффект бабочки» 12+
13.20 Леонард Бернстайн 12+
14.10 Д/ф «Сцены из жизни» 12+
14.40 Д/с «Первые в мире» 12+
14.55 Х/ф «СЛЕПОЙ МУЗЫКАНТ» 0+
16.15 Линия жизни 12+
17.10 Д/с «Предки наших предков» 12+
17.50 Х/ф «ПОЧТИ СМЕШНАЯ ИСТОРИЯ» 0+
20.15 Больше, чем любовь 12+
20.55 Х/ф «КУНДУН» 12+
23.10 Клуб 37 12+
02.35 Мультфильмы для взрослых 18+

МАТЧ-ТВ
06.00 Х/ф «КРИД 2» 16+
08.25, **12.25**, **15.20**, **17.35**, **20.15**, **00.00** Все на Матч!
08.55 Все на Футбол! Афиша 12+
09.55, **14.00**, **17.00**, **20.10** Новости
10.00 Моя игра 12+
10.30 Футбол. Чемпионат Европы-1988 0+
12.55 Формула-1. Гран-при Венгрии
14.05 Бокс. Сделано в России. 16+
15.55 Формула-1. Гран-при Венгрии
17.05 Футбол на удалёнке 12+
18.10 Футбол. Чемпионат Италии
20.40 Кубок Англии. Герои 12+
21.00 Английский акцент 12+
21.40 Футбол. Кубок Англии
23.40 Точная ставка 16+
01.00 Х/ф «БОЕЦ» 12+
03.05 Вечер бокса 16+
05.00 Д/ф «Несвободное падение» 16+
05.30 Команда мечты 12+

ПЯТЫЙ
05.00 Т/с «ДЕТЕКТИВЫ» 16+
08.20, **00.00** Х/ф «МОРОЗКО» 0+
09.55 Т/с «СВОИ» 16+
13.15 Т/с «СЛЕД» 12+

ННТВ
06.00, **13.00** Сборник мультфильмов 0+
06.30 М/ф «Пчелка Майя и Кубок меда» 12+
08.00 Д/ф «Планета вкусов. Италия» 12+
08.30, **00.40** Т/с «ЕДИНСТВЕННЫЙ МОЙ ГРЕХ» 16+
12.00 Земля и Люди 12+
12.30, **22.30** Д/ф «Русь. Вера» 12+
13.40 Д/ф «Максим Галкин. Моя жена - Алла Пугачева» 12+
14.35 Т/с «ДОКТОР БЛЕЙК» 16+
17.30 Время новостей 12+
17.45 Д/ф «Агрессивная среда. Бактерии» 12+
18.35, **04.05** Д/ф «Тайны разведки» 16+
19.15 Концерт Леонида Агутина 16+
21.00 Х/ф «ГОСУДАРЫНЯ И РАЗБОЙНИК» 16+
23.00 Х/ф «СОМНИЯ» 16+
04.45 Х/ф «ВОЗДУШНЫЙ ИЗВОЗЧИК» 0+

РЕН-ТВ
05.00 Невероятно интересные истории 16+
07.35 М/ф «Большое путешествие» 6+
09.15 Минтранс 16+
10.15 Самая полезная программа 16+
11.15 Военная тайна 16+
15.20 Д/ф «Засекреченные списки» 16+
17.20 Х/ф «ПЕРЛ-ХАРБОР» 12+
20.55 Х/ф «ОВЕРЛОРД» 18+
23.00 Х/ф «ДУМ» 16+
00.55 Х/ф «ГЕЙМЕР» 18+
02.25 Тайны Чапман 16+

ВОЛГА
05.00 Телекабинет врача 16+
05.20 Виталий Соломин. Между Ватсоном и «Зимней вишней» 16+
06.25 Т/с «У ВАС БУДЕТ РЕБЕНОК» 12+
08.20, **21.35** Х/ф «ГОРОДСКИЕ ШПИОНЫ» 12+
12.10 Моя история. Юлия Рутберг 16+
12.45 Вокруг смеха 16+
13.45 Т/с «ДОКТОР БЛЕЙК» 16+
18.00 Послесловие. События недели 16+
19.05 Х/ф «КУРОРТНЫЙ ТУМАН» 16+
20.50 Для тех, чья душа не спит 16+
01.20 Ночной эфир 16+

ЧЕ
06.00 Т/с «ЕВЛАМПИЯ РОМАНОВА. СЛЕДСТВИЕ ВЕДЁТ ДИЛЕТАНТ» 12+
07.50 Х/ф «ГОЛЫЙ ПИСТОЛЕТ-33 И 1/3» 0+
08.30, **09.00** Семеро с ложкой 16+
08.50 Pro-адаптация 16+
09.30 Т/с «СОЛДАТЫ 4» 12+
19.45 Улётное видео 16+
22.00 Опасные связи 16+
23.00, **01.00** +100500 18+
00.00 Клетка с акулами 18+

ДОМАШНИЙ
06.30, **06.10** 6 кадров 16+
06.40, **02.30** Х/ф «TU ES... ТЫ ЕСТЬ...» 16+
08.35 Х/ф «СПЕШИТЕ ЛЮБИТЬ» 12+
10.30 Т/с «СЧАСТЛИВЫЙ БИЛЕТ» 16+
19.00 Т/с «ВЕЛИКОЛЕПНЫЙ ВЕК» 16+
23.00 Х/ф «ГРАЖДАНКА КАТЕРИНА» 12+
04.05 Д/ф «Знать будущее» 16+
05.45 Домашняя кухня 16+

ВОСКРЕСЕНЬЕ, 19 июля

ПЕРВЫЙ
05.50, **06.15** Т/с «ТОНКИЙ ЛЕД» 16+
06.00, **10.00**, **12.00** Новости
07.50 Часовой 12+
08.15 Здоровье 16+
09.20 Непутевые заметки 12+
10.15 Жизнь других 12+
11.15, **12.15** Видели видео? 6+
13.50 На дачу! 6+
15.00 Моя мама готовит лучше! 0+
16.00 Большие гонки 12+
17.25 Русский ниндзя 12+
19.15 Три аккорда 16+
21.00 Время
22.00 Dance Революция 12+
23.40 Х/ф «ПЛАН «Б» 16+
00.25 Наедине со всеми 16+
01.50 Модный приговор 6+
02.35 Давай поженимся! 16+
03.15 Мужское / Женское 16+

РОССИЯ 1
04.10 Х/ф «БУКЕТ» 12+
05.50, **01.55** Х/ф «ОТЕЛЬ ДЛЯ ЗОЛУШКИ» 12+
08.00 Местное время. Воскресенье
08.35 Устами младенца 12+
09.20 Когда все дома с Тимуром Кизяковым 12+
10.10 Сто к одному 12+
11.00, **20.00** Вести
11.30 Х/ф «МАТЬ И МАЧЕХА» 16+
15.50 Х/ф «КТО Я» 18+
21.20 Воскресный вечер 12+
01.00 Д/ф «Убийство Романовых» 12+

НТВ
05.25 Т/с «МУХТАР. НОВЫЙ СЛЕД» 12+
06.10, **00.50** Т/с «ИКОРНЫЙ БАРОН» 16+
08.00, **10.00**, **16.00**, **19.00** Сегодня
08.20 У нас выигрывают! 12+
10.20 Первая передача 16+
11.00 Чудо техники 12+
11.50 Дачный ответ 0+
13.00 Нашпотребнадзор 16+
14.05 Однажды... 16+
15.00 Своя игра 0+
16.20 Следствие вели... 16+
19.40 Ты не поверишь! 16+
20.40 Звезды сошлись 16+
22.10 Основано на реальных событиях 16+
03.50 Дело врачей 16+

ТНТ
07.00 ТНТ. Gold 16+
08.00 Битва дизайнеров 16+
09.00 Т/с «САШАТАНЯ» 16+
10.55 Просыпаемся по-новому 16+
11.00 Перезагрузка 16+
12.00 Комеди Клаб. Спецдайджест 16+
17.00 Х/ф «ВСЁ ИЛИ НИЧЕГО» 16+
18.50 Однажды в России. Спецдайджест 16+
22.00, **03.45** STAND UP 16+
23.00 Дом-2. Город любви 16+
01.00 Такое кино! 16+
01.30 ТНТ MUSIC 16+
02.00 Х/ф «ГУЛЯЙ, ВАСЯ!» 16+
05.25 Открытый микрофон 16+
06.15 ТНТ. Best 16+

ТВЦ
05.50 Х/ф «СУРОВЫЕ КИЛОМЕТРЫ» 0+
07.20 Фактор жизни 12+
07.45 Полезная покупка 16+
08.10 10 самых. . . ранние смерти звезд 16+
08.40 Х/ф «СЕМЕЙНЫЕ РАДОСТИ АННЫ» 12+
10.30 Д/ф «Василий Ливанов. Я умею держать удар» 12+
11.30, **00.10** События 16+
11.45 Петровка, 38 16+
11.55 Х/ф «ВНИМАНИЕ! ВСЕМ ПОСТАМ...» 0+
13.35 Смех с доставкой на дом 12+
14.30 Московская неделя 16+
15.00 90-е. Безработные звезды 16+
15.55 Прощание. Николай Караченцов 16+
16.50 Д/ф «Мужчины Лидии Федосеевой-Шукшиной» 16+
17.40 Х/ф «ПОЕЗДКА ЗА СЧАСТЬЕМ» 12+
21.20, **00.25** Х/ф «ШАГ В БЕЗДНУ» 12+
01.20 Д/ф «Великие обманщики. По ту сторону славы» 12+
02.00 Х/ф «НАСТЯ» 12+
03.25 Х/ф «ХОЛОДНОЕ ЛЕТО ПЯТЬДЕСЯТ ТРЕТЬЕГО...» 16+
05.00 Вся правда 16+
05.30 Московская неделя 12+

ТВ3
06.00, **09.45** Мультфильмы 0+
09.00 Рисуем сказки 0+
09.15 Новый день 16+
10.30 Погоня за вкусом 12+
11.30 Далеко и еще дальше с Михаилом Кожуховым 16+
12.30 Х/ф «ДОМ У ОЗЕРА» 16+
14.30 Х/ф «МЕНЯЮЩИЕ РЕАЛЬНОСТЬ» 12+
16.45 Х/ф «ПЯТОЕ ИЗМЕРЕНИЕ» 16+
19.00 Х/ф «ПРЕВОСХОДСТВО» 12+
21.15 Х/ф «ОБЛАСТИ ТЬМЫ» 16+
23.30 Х/ф «ЛОВУШКА ВРЕМЕНИ» 18+
01.15 Х/ф «КОМАТОЗНИКИ» 16+
03.15 Странные явления 16+

СТС
06.00, **05.50** Ералаш 0+
06.20 Мультфильмы 0+
14.25 Х/ф «ХОББИТ» 16+
23.55 Х/ф «БЛЭЙД. ТРОИЦА» 18+
02.00 Х/ф «БЛЭЙД» 18+
03.55 Слава Богу, ты пришёл! 16+
04.40 М/ф «Конёк-горбунок» 0+

РОССИЯ К
06.30 Мультфильмы 12+
08.00 Х/ф «СЛЕПОЙ МУЗЫКАНТ» 0+
09.15 Обыкновенный концерт 12+
09.45 Х/ф «ПОЧТИ СМЕШНАЯ ИСТОРИЯ» 0+
12.10 Письма из Провинции 12+
12.35 Диалоги о животных 12+
13.20 Леонард Бернстайн. «Концерт-викторина»
14.10 Дом ученых 12+
14.40 Балет «Каменный цветок» 12+
16.45 Пешком... 12+
17.15 Д/ф «Марчелло Мастроянни, идеальный итальянец» 12+
18.10 Д/с «Запечатленное время» 12+
18.35 Классики советской песни 12+
19.45 Х/ф «НЕОТПРАВЛЕННОЕ ПИСЬМО» 0+
21.20 Белая студия 12+
22.00 Х/ф «ВЕЛИЧАЙШЕЕ ШОУ МИРА» 12+
00.30 Чик Кориа в Монтрё 12+
01.25 Мультфильмы для взрослых 18+
02.00 Профилактика до **03.00**

МАТЧ-ТВ
06.00 Д/ф «500 лучших голов» 12+
06.30 Футбол. Чемпионат Италии 0+
08.30, **12.25**, **15.00**, **22.00** Все на Матч!
09.00 Футбол на удалёнке 12+
09.30 Футбол. Олимп - Кубок России по Футболу сезона 2019 0+
14.55, **18.05**, **21.55** Новости
16.00 Формула-1. Гран-при Венгрии
18.10 Футбол. Олимп - Кубок России по Футболу сезона 2019
20.25 Футбол. Кубок Англии
22.40 Футбол. Чемпионат Италии
00.40 Идеальная команда 12+
01.40 Восемь лучших. 12+

ПЯТЫЙ
05.00 Т/с «СЛЕД» 12+
08.25, **00.25** Х/ф «ОТЦЫ» 16+
10.10 Т/с «ИНСПЕКТОР КУПЕР» 16+
02.10 Д/ф «Моя правда» 16+

ННТВ
06.00, **12.30** Сборник мультфильмов 0+
06.45 Х/ф «ДЕТИ КАПИТАНА ГРАНТА» 0+
08.15 Х/ф «САДКО» 0+
09.45 Д/ф «Русь. Вера» 12+
10.15 Вокруг смеха 12+
11.15 Д/ф «Планета вкусов. Италия» 12+
11.45 Точка зрения ЛДПР 12+
12.00 Источник жизни 12+
12.50 М/ф «Пчелка Майя и Кубок меда» 12+
14.15 Концерт Леонида Агутина 16+
16.00 Х/ф «ГОСУДАРЫНЯ И РАЗБОЙНИК» 16+
17.30 Время новостей 12+
17.45 Х/ф «СОМНИЯ» 16+
19.30 Д/ф «Максим Галкин. Моя жена - Алла Пугачева» 12+
20.25 Х/ф «ВАМПИРШИ» 16+
22.00 Крупным планом 16+
22.30 Т/с «ДОКТОР БЛЕЙК» 16+
01.30 Клипы 12+
02.00 Профилактика

РЕН-ТВ
05.00 Тайны Чапман 16+
06.15 Х/ф «5-Я ВОЛНА» 16+
08.15 Х/ф «ПЕРЛ-ХАРБОР» 12+
11.30 Х/ф «ВЛАСТЕЛИН КОЛЕЦ» 12+
22.30 Х/ф «ПОВЕЛИТЕЛЬ СТИХИЙ» 0+
00.20 Военная тайна 16+
03.50 Самые шокирующие гипотезы 16+
04.35 Территория заблуждений 16+

ВОЛГА
05.00 Без галстука 16+
05.20 Седмица 16+
05.30 Михаил Козаков. Не дай мне бог сойти с ума 16+
06.10 Т/с «У ВАС БУДЕТ РЕБЕНОК» 12+
08.05, **21.30** Х/ф «ГОРОДСКИЕ ШПИОНЫ» 12+
12.00, **20.30** Послесловие. События недели 16+
12.55 Телекабинет врача 16+
13.15 Виталий Соломин. Между Ватсоном и «Зимней вишней» 16+
14.15 Х/ф «НЕ УКРАДИ!» 16+
16.05 Концерт Марины Девятовой 12+
18.10 Х/ф «ДЖЕЙН ЭЙР» 12+
01.15 Ночной эфир 16+

ЧЕ
06.00 Т/с «ЕВЛАМПИЯ РОМАНОВА. СЛЕДСТВИЕ ВЕДЁТ ДИЛЕТАНТ» 12+
08.00 Х/ф «АФЕРИСТЫ. ДИК И ДЖЕЙН РАЗВЛЕКАЮТСЯ» 12+
08.30 Один дома 6+
09.30 Д/с «Настоящая Ванга» 16+
13.50, **18.00** Решала 16+
20.15 Улётное видео 16+
22.00 Опасные связи 16+
23.00 +100500 18+
00.00 Клетка с акулами 18+
01.05 Х/ф «ЧЁРНЫЙ ДОЖДЬ» 18+

ДОМАШНИЙ
06.30, **06.15** 6 кадров 16+
06.50 Пять ужинов 16+
07.05, **01.00** Х/ф «ДРУГОЙ» 12+
11.05 Х/ф «БЫЛО У ОТЦА ДВА СЫНА» 16+
15.10, **19.00** Т/с «ВЕЛИКОЛЕПНЫЙ ВЕК» 16+
23.10 Х/ф «СПЕШИТЕ ЛЮБИТЬ» 12+
04.15 Д/ф «Знать будущее. Жизнь после Ванги» 16+
05.50 Домашняя кухня 16+

АДМИНИСТРАЦИЯ АВТОЗАВОДСКОГО РАЙОНА ИНФОРМИРУЕТ:

На основании административного регламента администрации города Нижнего Новгорода по исполнению муниципальной функции «Освобождение территории города Нижнего Новгорода от самовольных нестационарных торговых объектов», утвержденного постановлением администрации города Нижнего Новгорода от 31.07.2012 № 3113, рабочая группа администрации Автозаводского района города Нижнего Новгорода 03.07.2020 выявила самовольные установленные нестационарные торговые объекты:

– автоприцеп (Фрукты Овощи) (расположенный по адресу: г. Н.Новгород, ул. Советской Армии, у д.13А);
– киоск (расположен по адресу: г. Н.Новгород, ул. Плотникова, у д.3);
– киоск (расположен по адресу: г. Н.Новгород, ул. Плотникова, у д.4);
– киоск (Русские пироги) (расположен по адресу: г. Н.Новгород, ул. Южное Шоссе, у д.28/1);
– киоск (Шаурма) (расположен по адресу: г. Н.Новгород, ул. Веденяпина, у д.20).

Данные объекты установлены без соответствующих разрешительных документов и являются самовольными.

Собственникам данных объектов необходимо предоставить документы, подтверждающие наличие правовых оснований на размещение объекта, в администрацию Автозаводского района города Нижнего Новгорода (пр. Ильича, д.31, каб. 112).

В случае отсутствия таких документов, произвести демонтаж и перемещение самовольных объектов своими силами и за свой счет, а также выполнить благоустройство территории в течение 3 дней со дня публикации сведений о выявленных объектах.

Телефон для справок 293-49-13.

Извещение об открытом аукционе на право размещения нестационарных торговых объектов на территории города Нижнего Новгорода

Администрация Автозаводского района города Нижнего Новгорода приглашает принять участие в открытом аукционе на право размещения нестационарных торговых объектов на территории Автозаводского района города Нижнего Новгорода.

Организатор аукциона – администрация Автозаводского района города Нижнего Новгорода (город Нижний Новгород, пр. Ильича д. 31, каб. 112, тел. 293 49 13).

Предметом аукциона является право на заключение договора на размещение нестационарных торговых объектов в местах, определенных схемой размещения нестационарных торговых объектов.

Срок предоставления мест для организации деятельности нестационарных торговых объектов на территории города Нижнего Новгорода устанавливается: с 1 января 2018 года по 31 декабря 2022 года.

Квалификационный отбор участников аукциона будет проводиться в 10.00 по московскому времени 6 августа 2020 года.

Аукцион состоится 10 августа 2020 года.

Место проведения квалификационного отбора: город Нижний Новгород, пр. Ильича, 31, каб.229, тел.293 49 13.

Место проведения аукциона: город Нижний Новгород, пр.Ильича, 31, Большой зал администрации (3 этаж), 293-49-13.

№ лота	№ в Схеме	Тип объекта	Место расположения торгового объекта (адрес)	Площадь для размещения нестационарного объекта (кв.м)	Ассортимент продаваемых товаров	Начальная (минимальная) цена договора(лота) на период размещения, руб.	Период размещения
1.	1.609	автолавка	пр. Ильича, у д. 1	4	хлеб, х/б изделия	6 088,32	с даты заключения договора на размещение НТО -31.12.2020
2.	1.640	автолавка	ул.Мельникова, у д.27	8	молоко, молочная продукция	3 044,16	с даты заключения договора на размещение НТО -31.12.2020
3.	1.587	павильон	ул.Маковского, ост.общ. транспорта «Рынок Мончегорский»	30	цветы	18 224,64	с даты заключения договора на размещение НТО -31.12.2020
4.	1.142	автоцистерна и другие приспособления	ул.Ватутина, у д.3	4	квас	890,40	с даты заключения договора на размещение НТО -01.11.2020
5.	1.170	автоцистерна и другие приспособления	ул.Комсомольская, у д.17	4	квас	1 775,76	с даты заключения договора на размещение НТО -01.11.2020
6.	1.236	автоцистерна и другие приспособления	пересечение ул.Переходникова с пр.Бусыгина	4	квас	1 775,76	с даты заключения договора на размещение НТО -01.11.2020
7.	1.237	автоцистерна и другие приспособления	ул.Дьяконова (у стадиона «Северный»)	4	квас	1 775,76	с даты заключения договора на размещение НТО -01.11.2020
8.	1.592	тележка	ул.Комсомольская, у д.8	4	мороженое	3 551,52	с даты заключения договора на размещение НТО -01.11.2020
9.	1.593	тележка	ул.Мостоотряда, у д.24	4	мороженое	1 775,76	с даты заключения договора на размещение НТО -01.11.2020
10.	1.594	тележка	ул.Лескова, у д.2	4	мороженое	3 551,52	с даты заключения договора на размещение НТО -01.11.2020
11.	1.595	тележка	ул.Дьяконова, у д.25	4	мороженое	3 551,52	с даты заключения договора на размещение НТО -01.11.2020
12.	1.596	тележка	ул.Львовская, у д.3	4	мороженое	3 551,52	с даты заключения договора на размещение НТО -01.11.2020
13.	1.597	тележка	пр.Бусыгина, у д.9	4	мороженое	3 551,52	с даты заключения договора на размещение НТО -01.11.2020
14.	1.712	автоцистерна и другие приспособления	ул.Веденяпина, у д.21 (с торца)	4	квас	1 775,76	с даты заключения договора на размещение НТО -01.11.2020
15.	1.722	палатка	ул.Рельсовая, у д.50	6	овощи, фрукты	1 775,76	с даты заключения договора на размещение НТО -01.11.2020
16.	1.730	лоток	ул.Краснодонцев, у д.23	3	овощи, фрукты	3 551,52	с даты заключения договора на размещение НТО -01.11.2020
17.	1.631	палатка	пр.Молодежный, у д.92	6	бахчевые продовольственные культуры	3 551,52	с даты заключения договора на размещение НТО -01.11.2020
18.	1.155	киоск	пр.Кирова, у д.24	6	питьевая вода	3 044,16	с даты заключения договора на размещение НТО -31.12.2020
19.	1.173	киоск	ул.Комсомольская, у д.21А	6	питьевая вода	6 088,32	с даты заключения договора на размещение НТО -31.12.2020
20.	1.225	киоск	ул.Переходникова, у д.3А	6	питьевая вода	3 044,16	с даты заключения договора на размещение НТО -31.12.2020
21.	1.265	киоск	пр.Бусыгина, у д.42	7	печать	2 435,04	с даты заключения договора на размещение НТО -31.12.2020
22.	1.318	киоск	пересечение ул.Дьяконова и пр.Бусыгина	12	печать	4 174,56	с даты заключения договора на размещение НТО -31.12.2020
23.	1.003	киоск	12 линия, у д.9	4	мороженое	3 044,16	с даты заключения договора на размещение НТО -31.12.2020
24.	1.474	киоск	ул.Космическая, у д.52	6	хлеб, хлебобулочные изделия	4 566,24	с даты заключения договора на размещение НТО -31.12.2020
25.	1.291	павильон	ул.Пермякова, у д.32	24	продтовары (без права реализации табачной продукции)	7 392,96	с даты заключения договора на размещение НТО -31.12.2020
26.	1.365	павильон	ул.Дружаева, у д.13А	20	продтовары	14 415,84	с даты заключения договора на размещение НТО -31.12.2020
27.	1.523	павильон	ул.Бахтина, у д.8	68	продтовары (без права реализации табачной продукции)	16 437,60	с даты заключения договора на размещение НТО -31.12.2020
28.	1.758	палатка	ул. Космическая, у д. 44	6	овощи/фрукты	2 663,64	с даты заключения договора на размещение НТО -01.11.2020
29.	1.756	автолавка	пр. Кирова, у д. 4 (в парковочном кармане)	4	молоко, молочная продукция	3 044,16	с даты заключения договора на размещение НТО -31.12.2020
30.	1.757	автолавка	ул. Веденяпина, у д. 21 (в парковочном кармане)	4	молоко, молочная продукция	6 088,32	с даты заключения договора на размещение НТО -31.12.2020
31.	1.774	палатка	ул. Южное шоссе у д. 28/1	6	непродтовары	3 551,52	с даты заключения договора на размещение НТО -01.11.2020
32.	1.775	палатка	ул. Южное шоссе у д. 28/1	6	овощи/фрукты	4 439,40	с даты заключения договора на размещение НТО -01.11.2020
33.	1.776	палатка	ул. Южное шоссе у д. 28/1	6	овощи/фрукты	4 439,40	с даты заключения договора на размещение НТО -01.11.2020
34.	1.777	палатка	ул. Южное шоссе у д. 28/1	6	овощи/фрукты	4 439,40	с даты заключения договора на размещение НТО -01.11.2020
35.	1.778	палатка	ул. Южное шоссе у д. 28/1	6	непродтовары	3 551,52	с даты заключения договора на размещение НТО -01.11.2020
36.	1.779	палатка	ул. Южное шоссе у д. 28/1	6	непродтовары	3 551,52	с даты заключения договора на размещение НТО -01.11.2020
37.	1.780	палатка	ул. Южное шоссе у д. 22В	6	непродтовары	3 551,52	с даты заключения договора на размещение НТО -01.11.2020
38.	1.781	палатка	ул. Южное шоссе у д. 22В	6	непродтовары	3 551,52	с даты заключения договора на размещение НТО -01.11.2020
39.	1.782	палатка	ул. Южное шоссе у д. 22В	6	овощи/фрукты	4 439,40	с даты заключения договора на размещение НТО -01.11.2020
40.	1.783	палатка	ул. Южное шоссе у д. 22В	6	овощи/фрукты	4 439,40	с даты заключения договора на размещение НТО -01.11.2020
41.	1.784	палатка	ул. Южное шоссе у д. 22В	6	овощи/фрукты	4 439,40	с даты заключения договора на размещение НТО -01.11.2020
42.	1.785	палатка	ул. Южное шоссе у д. 22В	6	овощи/фрукты	4 439,40	с даты заключения договора на размещение НТО -01.11.2020
43.	1.786	палатка	ул. Южное шоссе у д. 22В	6	непродтовары	3 551,52	с даты заключения договора на размещение НТО -01.11.2020
44.	1.787	палатка	ул. Южное шоссе у д. 22В	6	непродтовары	3 551,52	с даты заключения договора на размещение НТО -01.11.2020
45.	1.788	автоцистерна и другие приспособления	ул. Плотникова у д. 5	4	квас	1 775,76	с даты заключения договора на размещение НТО -01.11.2020
46.	1.794	павильон	пересечение ул. Старых Производственников и Южное шоссе	15	непродтовары	10 437,12	с даты заключения договора на размещение НТО -31.12.2020
47.	1.795	автолавка	пр. Бусыгина, у д. 46	6	горячие напитки	9 132,48	с даты заключения договора на размещение НТО -31.12.2020
48.	1.749	автолавка	пр.Бусыгина, у д.45А	8	молоко	3 044,16	с даты заключения договора на размещение НТО -31.12.2020
49.	1.745	павильон	ул.Баженова, у д.8А	50	продовольственные товары	16 846,56	с даты заключения договора на размещение НТО -31.12.2020
50.	1.753	павильон	ул.Янки Купалы, у д.29	150	продукция общественного питания	73 968,48	с даты заключения договора на размещение НТО -31.12.2020
51.	1.571	тележка	ул.Героя Смирнова, 12 (у ДК ГАЗ)	4	попкорн, сладкая вата	2 663,64	с даты заключения договора на размещение НТО -01.11.2020
52.	1.349	павильон	ул.Рельсовая	52	продтовары	21 368,16	с даты заключения договора на размещение НТО -31.12.2020
53.	1.537	киоск	пос.Мостоотряд, у д.21	10	продтовары	3 044,16	с даты заключения договора на размещение НТО -31.12.2020
54.	1.676	киоск	пр.Молодежный, у д.82 ост.общ.тр. «Петряевка»	9	продукция общественного питания	9 132,48	с даты заключения договора на размещение НТО -31.12.2020

Аукционная документация в полном объеме размещена на официальном сайте.

Для участия в аукционе необходимо подать заявку по установленной форме с приложением документов по адресу: город Нижний Новгород, Администрация Автозаводского района, пр. Ильича д. 31, каб. 111, 112, тел. 293 49 13 по рабочим дням с 09.00 до 17.00 (обеденный перерыв с 12.00 до 12.48) с 3 июля по 3 августа 2020 года.

АДМИНИСТРАЦИЯ ПРИОКСКОГО РАЙОНА ИНФОРМИРУЕТ:

06.07.2020 г. рабочей группой администрации Приокского района при проведении осмотра территории района на предмет выявления самовольно установленных и (или) незаконно размещенных объектов движимого имущества, выявлены самовольно установленные и (или) незаконно размещенные объекты движимого имущества:

– парковочные столбики на земельном участке общего пользования по адресу: г. Нижний Новгород, пр. Гагарина, между домами № 115 и № 117 (напротив арки)

Владельцам необходимо добровольно своими силами и за свой счет в срок 10 календарных дней со дня опубликования уведомления демонтировать и вывезти объект по вышеуказанному адресу, выполнить благоустройство территории.

Глава администрации Сормовского района города Нижнего Новгорода
РАСПОРЯЖЕНИЕ от 06.07.2020 № 613-р
О признании объектов самовольными, о демонтаже и перемещении самовольно установленных нестационарных торговых объектов, выявленных 03.07.2020 года

На основании ст. 53 Устава города Нижнего Новгорода, в соответствии с постановлением администрации города Нижнего Новгорода от 31.07.2012 № 3113 «Об утверждении административного регламента администрации города Нижнего Новгорода по исполнению муниципальной функции «Освобождение территории города Нижнего Новгорода от самовольных нестационарных торговых объектов», в соответствии с актами выявления предполагаемых самовольных объектов на территории Сормовского района г. Н.Новгорода от 03 июля 2020 года:

1.Признать нестационарные торговые объекты самовольно установленным нестационарным торговым объектом (далее – Самовольные объекты), установленные по адресам:

1) Ост.общ.транспорта «улица Циолковского», нестационарный торговый объект – павильон, реализующий продовольственные/непродовольственные товары, площадью ≈ 200 кв.м;

2) ул. Коминтерна, у д.117, нестационарный торговый объект – тележка, специализация-мороженное, площадью ≈ 2 кв.м;

3) ул. Коминтерна, у д.166, нестационарный торговый объект – тележка, специализация-мороженное, площадью ≈ 2 кв.м;

4) ул. Ефремова, у д.4, нестационарный торговый объект – торговое оборудование(столы), реализующий непродовольственные товары, площадью ≈ 8 кв.м;

2.Поручить Рабочей группе по проведению плановых процедур выявления предполагаемых самовольных объектов на территории Сормовского района города Нижнего Новгорода:

2.1.Организовать с 20.07.2020 г. по 26.07.2020 г. демонтаж и перемещение Самовольных объектов в специально отведённое охраняемое место временного хранения МКУ «Административно-техническая инспекция»

2.2.Составить акты перемещения и передачи на ответственное хранение Самовольных объектов и имущества, находящегося в данных объектах, а также передать самовольные объекты ответственному лицу МКУ «АТИ».

3.Процедуру демонтажа и перемещения Самовольных объектов выполнить за счет средств бюджета города Нижнего Новгорода.

4.Рекомендовать отделу полиции № 8 Управления МВД России по г. Н.Новгороду (Белоус В.М.) обеспечить общественный порядок во время проведения процедуры демонтажа и перемещения Самовольных объектов.

5.Рекомендовать МКУ «Административно-техническая инспекция города Нижнего Новгорода» (Азаренков А.В.) принять объекты на хранение, в установленном порядке обеспечить временное хранение Самовольных объектов, включая находящееся в них имущество.

6.Настоящее распоряжение подлежит публикации в средствах массовой информации и размещению на официальном сайте администрации города Нижнего Новгорода:

6.1. Направить копию данного распоряжения в Управление по связям со СМИ администрации города Нижнего Новгорода для опубликования в официальном печатном издании – газете «День города. Нижний Новгород».

7. Срок действия настоящего распоряжения – 3 месяца с даты издания, в случае повторного размещения Самовольных объектов, указанных в п.1 настоящего распоряжения.

8. Контроль за исполнением данного распоряжения возложить на заместителя главы администрации, начальника управления экономического развития Н.В. Федичеву.

Исполняющий обязанности А.А.Рыболовлев

АДМИНИСТРАЦИЯ СОРМОВСКОГО РАЙОНА ИНФОРМИРУЕТ:

Во исполнение Постановления администрации города Нижнего Новгорода от 31 июля 2012 года № 3113 «Об утверждении административного регламента администрации города Нижнего Новгорода по исполнению муниципальной функции «Освобождение территории города Нижнего Новгорода от самовольных нестационарных торговых объектов» 03 июля 2020 года при проведении плановой процедуры на территории Сормовского района города Нижнего Новгорода рабочей группой выявлены нестационарные торговые объекты по адресам:

1) Ост.общ.транспорта «улица Циолковского», нестационарный торговый объект – павильон, реализующий продовольственные/непродовольственные товары, площадью ≈ 200 кв.м;

2) ул. Коминтерна, у д.117, нестационарный торговый объект – тележка, специализация-мороженное, площадью ≈ 2 кв.м;

3) ул. Коминтерна, у д.166, нестационарный торговый объект – тележка, специализация-мороженное, площадью ≈ 2 кв.м;

4) ул. Ефремова, у д.4, нестационарный торговый объект – торговое оборудование(столы), реализующий непродовольственные товары, площадью ≈ 8 кв.м;

Собственникам указанных объектов необходимо добровольно в срок 3 календарных дня до дня опубликования настоящей информации в газете «День города. Нижний Новгород» представить в адрес администрации Сормовского района правоустанавливающие документы на размещение или освободить занимаемый земельный участок от самовольно установленного объекта, осуществив демонтаж своими силами и за свой счёт. В противном случае администрацией Сормовского района будет инициирована процедура принудительного демонтажа и перемещения (тел.222-29-98).

АДМИНИСТРАЦИЯ СОРМОВСКОГО РАЙОНА УВЕДОМЛЯЕТ:

На основании постановления администрации города Нижнего Новгорода от 07.07.2014 г. № 2505 « О порядке выявления, демонтажа и перемещения самовольно установленных и (или) незаконно размещенных объектов движимого имущества на территории города Нижнего Новгорода и внесении изменений в постановление от 31.07.2012 г. № 3113» в результате проведенной работы 06.07.2020 г. выявлены предположительно самовольно (незаконно) установленные объекты движимого имущества – металлические гаражи:

– ул.Новосоветская у д.2а.

Владельцу необходимо демонтировать самовольно (незаконно) установленный объект движимого имущества – металлический гараж. В случае невыполнения данного требования, самовольно (незаконно) установленный объект движимого имущества – гараж будет демонтирован.

КОМИТЕТ ПО УПРАВЛЕНИЮ ГОРОДСКИМ ИМУЩЕСТВОМ И ЗЕМЕЛЬНЫМИ РЕСУРСАМИ АДМИНИСТРАЦИИ ГОРОДА НИЖНЕГО НОВГОРОДА
ИНФОРМАЦИОННОЕ СООБЩЕНИЕ № 31/2020
о проведении «11» августа 2020 года аукциона в электронной форме с открытой формой подачи предложений о цене по продаже имущества, находящегося в собственности муниципального образования город Нижний Новгород на Национальной электронной площадке https://www.etp-torgi.ru/ в сети Интернет

Продавец – Комитет по управлению городским имуществом и земельными ресурсами администрации города Нижнего Новгорода (603005, г. Н.Новгород, улица Большая Покровская, дом 15; тел.: (831) 439-02-85, 435-22-49, e-mail: kugi@admgor.nnov.ru).

Официальный сайт продавца: www.нижнийновгород.рф.

Организатор торгов – АО «Электронные торговые системы» (https://www.etp-torgi.ru/).

Аукцион по продаже имущества, находящегося в собственности муниципального образования город Нижний Новгород, проводится открытым по составу участников в соответствии с требованиями Гражданского кодекса Российской Федерации, Федерального закона от 21.12.2001 № 178-ФЗ «О приватизации государственного и муниципального имущества»

(далее – Закон о приватизации), постановления Правительства РФ от 27.08.2012 № 860 «Об организации и проведении продажи государственного или муниципального имущества в электронной форме», Решения городской Думы города Нижнего Новгорода от 13.12.2017 № 258 "О Прогнозном плане (программе) приватизации муниципального имущества в городе Нижнем Новгороде на 2018 – 2020 годы" (с изменениями).

Описание имущества, находящегося в собственности муниципального образования город Нижний Новгород, выставляемого на продажу в электронной форме (информация о продаже также размещена на сайтах в сети «Интернет» www.нижнийновгород.рф, www.torgi.gov.ru):

№ лота	Наименование объекта	Местонахождение объекта	Кадастровый номер	Общая площадь объекта кв.м	Год ввода дома в эксплуатацию	Описание объекта	Начальная цена объекта (руб.) (с учетом НДС)	Задаток (руб.) (20% от начальной цены объекта)	Шаг аукциона (руб.)
1	Нежилое помещение (этаж № 1)	г. Нижний Новгород, Московский район, ул.Гвардейцев, д.4а, пом П9	52:18:0020023:425	10,0	1935	Нежилое помещение расположено на первом этаже двухэтажного нежилого здания. Имеется 1 совместный вход с пользователями других помещений.	**230 000**	**46 000**	**11 500**
2	Нежилое помещение (этаж № 1)	г. Нижний Новгород, Московский район, ул.Гвардейцев, д.4а, пом П10	52:18:0020023:418	11,5	1935	Нежилое помещение расположено на первом этаже двухэтажного нежилого здания. Имеется 1 совместный вход с пользователями других помещений.	**260 000**	**52 000**	**13 000**
3	Нежилое помещение (этаж № 1)	г. Нижний Новгород, Московский район, ул.Гвардейцев, д.4а, пом П11	52:18:0020023:422	23,0	1935	Нежилое помещение расположено на первом этаже двухэтажного нежилого здания. Имеется 1 совместный вход с пользователями других помещений.	**530 000**	**106 000**	**26 500**
4	Нежилое помещение (этаж № 2)	г. Нижний Новгород, Московский район, ул.Гвардейцев, д.4а, пом П12	52:18:0020023:419	120,5	1935	Нежилое помещение расположено на втором этаже двухэтажного нежилого здания. Имеется 1 совместный вход с пользователями других помещений.	**2 010 000**	**402 000**	**100 500**
5	Нежилое помещение (этаж № 2)	г. Нижний Новгород, Московский район, ул.Гвардейцев, д.4а, пом П13	52:18:0020023:423	23,5	1935	Нежилое помещение расположено на втором этаже двухэтажного нежилого здания. Имеется 1 совместный вход с пользователями других помещений.	**460 000**	**92 000**	**23 000**
6	Нежилое помещение (этаж № 2)	г. Нижний Новгород, Московский район, ул.Гвардейцев, д.4а, пом П14	52:18:0020023:421	86,1	1935	Нежилое помещение расположено на втором этаже двухэтажного нежилого здания. Имеется 1 совместный вход с пользователями других помещений.	**1 600 000**	**320 000**	**80 000**
7	12/25 долей в праве общей долевой собственности на нежилое помещение (этаж № 2)	г. Нижний Новгород, Московский район, ул.Гвардейцев, д.4а, пом П4	52:18:0020023:86	32,6	1935	Нежилое помещение расположено на втором этаже двухэтажного нежилого здания. Имеется 1 совместный вход с пользователями других помещений.	**320 000**	**64 000**	**16 000**
8	12/25 долей в праве общей долевой собственности на нежилое помещение (этаж № 1)	г. Нижний Новгород, Московский район, ул.Гвардейцев, д.4а, пом П5	52:18:0020023:83	183,1	1935	Нежилое помещение расположено на первом этаже двухэтажного нежилого здания. Имеется 1 совместный вход с пользователями других помещений.	**1 730 000**	**346 000**	**86 500**
9	12/25 долей в праве общей долевой собственности на нежилое помещение (этаж № 1)	г. Нижний Новгород, Московский район, ул.Гвардейцев, д.4а, пом П6	52:18:0020023:84	163,2	1935	Нежилое помещение расположено на первом этаже двухэтажного нежилого здания. Имеется 1 совместный вход с пользователями других помещений.	**1 540 000**	**308 000**	**77 000**
10	12/25 долей в праве общей долевой собственности на нежилое помещение (этаж № 2)	г. Нижний Новгород, Московский район, ул.Гвардейцев, д.4а, пом П8	52:18:0020023:85	173,3	1935	Нежилое помещение расположено на втором этаже двухэтажного нежилого здания. Имеется 1 совместный вход с пользователями других помещений.	**1 470 000**	**294 000**	**73 500**

Примечание:

По лотам № № 7-10 в соответствии со ст.42 Федерального закона от 13.07.2015 № 218-ФЗ «О государственной регистрации недвижимости» сделка по отчуждению долей в праве общей долевой собственности на недвижимое имущество подлежит нотариальному удостоверению.

По лотам № № 1-10 решение об условиях приватизации принято решением городской Думы города Нижнего Новгорода от 27.05.2020 № 98 и постановлением администрации города Нижнего Новгорода от 15.06.2020 № 1976.

Начало приема заявок на участие в аукционе – 08.07.2020 в 15:00.

Окончание приема заявок на участие в аукционе – 04.08.2020 в 15:00.

Срок поступления задатка на счет организатора – 04.08.2020 до 15:00.

Определение участников аукциона – 10.08.2020 до 23:59.

Проведение аукциона (дата и время начала приема предложений от участников аукциона) – **11.08.2020 в 13:30.**

Подведение итогов аукциона: процедура аукциона считается завершенной со времени подписания продавцом протокола об итогах аукциона.

По вопросам осмотра предлагаемых к продаже объектов муниципального имущества по указанным адресам обращаться по телефонам: 434-16-36, 439-02-85.

Документооборот между претендентами, участниками, оператором электронной площадки и продавцом осуществляется через электронную площадку в форме электронных документов либо электронных образов документов (документов на бумажном носителе, преобразованных в электронно-цифровую форму путем сканирования с сохранением их реквизитов), заверенных электронной подписью продавца, претендента или участника либо лица, имеющего право действовать от имени соответственно продавца, претендента или участника. Договор купли-продажи с победителем заключается в форме электронного документа. Наличие электронной подписи уполномоченного (доверенного) лица означает, что документы и сведения, поданные в форме электронных документов, направлены от имени Претендента, участника торгов, Продавца либо Организатора и отправитель несет ответственность за подлинность и достоверность таких документов и сведений (электронные документы, направляемые Организатором либо размещенные им на электронной площадке, должны быть подписаны усиленной квалифицированной электронной подписью лица, имеющего права действовать от имени Организатора).

Информационное сообщение о проведении аукциона по продаже имущества и условиях его проведения являются условиями публичной оферты в соответствии со статьей 437 Гражданского кодекса Российской Федерации. Подача Претендентом заявки и перечисление задатка на счет являются акцептом такой оферты, и договор о задатке считается заключенным в письменной форме.

Задаток для участия в аукционе служит обеспечением исполнения обязательства победителя аукциона по заключению договора купли-продажи и оплате приобретенного на торгах имущества, вносится единым платежом на расчетный счет Претендента, открытый при регистрации на электронной площадке.

Платежи по перечислению задатка для участия в торгах и порядок возврата задатка осуществляются в соответствии с Регламентом электронной площадки.

Лицам, перечислившим задаток для участия в аукционе, денежные средства возвращаются в следующем порядке:

а) участникам, за исключением победителя, а также претендентам, отозвавшим заявки позднее дня окончания приема заявок, – в течение 5 календарных дней со дня подведения итогов продажи имущества;

б) претендентам, не допущенным к участию в продаже имущества, а также претендентам, отозвавшим заявки не позднее дня окончания приема заявок, – в течение 5 календарных дней со дня подписания протокола о признании претендентов участниками.

Задаток победителя продажи засчитывается в счет оплаты приобретаемого имущества и подлежит перечислению в установленном порядке в течение 5 календарных дней со дня истечения срока, установленного для заключения договора купли-продажи имущества.

Сумма задатка не возвращается при уклонении или отказе победителя аукциона:

– от заключения в течение пяти рабочих дней со дня подведения итогов аукциона договора купли-продажи (результаты аукциона аннулируются Продавцом);

– от исполнения покупателем обязательств по оплате по договору купли-продажи.

Оплата имущества, приобретенного на аукционе, производится победителем аукциона единовременно в соответствии с договором купли-продажи в течение 15 (пятнадцати) календарных дней со дня его заключения. Задаток, внесенный покупателем, засчитывается в оплату приобретенного имущества и перечисляется Организатором на счет Продавца в течение 5 (пяти) календарных дней со дня истечения срока, установленного для заключения договора купли-продажи. Факт оплаты имущества подтверждается справкой об оплате, выданной Продавцом. Факт уплаты НДС (по объектам недвижимости для юридических лиц и индивидуальных предпринимателей) подтверждается покупателем платежным поручением с отметкой банка об исполнении.

Оплата имущества, приобретаемого на аукционе, производится победителем путем перечисления денежных средств по следующим реквизитам:

Получатель: УФК по Нижегородской области (Комитет по управлению городским имуществом и земельными ресурсами администрации города Н.Новгорода, л/с 04323024880), ИНН 5253000265 БИК 042202001, КПП 526001001, ОКТМО 22701000,

р/с 40101810400000010002 в Волго-Вятское ГУ Банка России г. Нижний Новгород,

Код бюджетной классификации: 36611413040041000410.

Реквизиты для перечисления налога на добавленную стоимость (в случае, если победитель является физическим лицом, не зарегистрированным в качестве индивидуального предпринимателя):

Получатель: Департамент финансов г. Н.Новгорода (Комитет по управлению городским имуществом и земельными ресурсами администрации города Нижнего Новгорода), ИНН 5253000265, КПП 526001001, Волго-Вятское ГУ Банка России г. Нижний Новгород, БИК 042202001, р/с 40302810922025000002.

Назначение платежа – «(05143660026) – оплата суммы НДС по договору купли-продажи от _____ № _____».

Юридические лица и физические лица, зарегистрированные в качестве индивидуальных предпринимателей, являются налоговыми агентами по уплате НДС в соответствии со ст.161 НК РФ и оплачивают НДС по месту своей постановки на налоговый учет.

Форма оплаты по договору купли-продажи: безналичная.

Договор купли-продажи имущества заключается с победителем в течение 5 (пяти) рабочих дней со дня подведения итогов аукциона.

К участию в аукционе допускаются лица, признаваемые в соответствии со статьей 5 Закона о приватизации Покупателями, своевременно подавшие заявку и представившие надлежащим образом оформленные документы в соответствии с перечнем, объявленным в информационном сообщении, задатки которых поступили на счет Организатора в установленный в информационном сообщении срок.

Исчерпывающий перечень представляемых участниками продажи документов, требования к их оформлению:

Заявка (приложение № 1 к информационному сообщению) подается путем заполнения ее электронной формы (заполненный файл с заявкой загружается на электронную площадку), размещенной в открытой для доступа неограниченного круга лиц части электронной площадки (далее – открытая часть электронной площадки), с приложением электронных образов необходимых документов (документов на бумажном носителе, преобразованных в электронно-цифровую форму путем сканирования с сохранением их реквизитов), заверенных электронной подписью, предусмотренных Федеральным законом о приватизации:

Для участия в аукционе одновременно с заявкой (приложение № 1 к информационному сообщению) **представляются документы:**

Для юридических лиц:

– заявка на участие в продаже, заполненная в форме электронного документа (Приложение № 1);

– заверенные копии учредительных документов;

– выписку из единого государственного реестра юридических лиц, выданную не ранее 1 месяца до даты подачи заявки (оригинал или нотариально заверенную копию);

– документ, содержащий сведения о доле Российской Федерации, субъекта Российской Федерации или муниципального образования в уставном капитале юридического лица (реестр владельцев акций либо выписка из него или заверенное печатью юридического лица (при наличии печати) и подписанное его руководителем письмо);

– документ, который подтверждает полномочия руководителя юридического лица на осуществление действий от имени юридического лица (копия решения о назначении этого лица или о его избрании) и в соответствии с которым руководитель юридического лица обладает правом действовать от имени юридического лица без доверенности;

Файл с заявкой и документы необходимо загрузить на электронную площадку.

Для физических лиц:

– заявка на участие в продаже, заполненная в форме электронного документа (Приложение № 1);

– копию паспорта, удостоверяющего личность (всех его листов).

Файл с заявкой и документы необходимо загрузить на электронную площадку.

Индивидуальные предприниматели дополнительно представляют – выписку из единого государственного реестра индивидуальных предпринимателей, выданную не ранее 1 месяца до даты подачи заявки (оригинал или нотариально заверенную копию); – копию свидетельства о государственной регистрации (при наличии), копию свидетельства о постановке на налоговый учет.

В случае, если от имени претендента действует его представитель по доверенности, к заявке должна быть приложена доверенность на осуществление действий от имени претендента, оформленная в установленном порядке, или нотариально заверенная копия такой доверенности. В случае, если доверенность на осуществление действий от имени претендента подписана лицом, уполномоченным руководителем юридического лица, заявка должна содержать также документ, подтверждающий полномочия этого лица.

Требования к документам: указанные документы в части их оформления и содержания должны соответствовать требованиям законодательства Российской Федерации; представленные иностранными юридическими лицами документы должны быть легализированы на территории Российской Федерации и иметь заверенный перевод на русский язык.

Заявка и иные представленные одновременно с ней документы подаются в форме электронных документов.

Заявки подаются на электронную площадку начиная с даты начала приема заявок до времени и даты окончания приема заявок, указанных в информационном сообщении. Одно лицо имеет право подать только одну заявку.

При приеме заявок от Претендентов Организатор обеспечивает конфиденциальность данных о Претендентах и участниках.

Организатор обеспечивает – принятие и регистрацию в электронных журналах заявок и прилагаемых к ним документов, уведомление претендентов о принятом Продавцом решении о признании их участниками либо об отказе в допуске к участию в продаже имущества.

В течение одного часа со времени поступления заявки Организатор сообщает претенденту о ее поступлении путем направления уведомления с приложением электронных копий зарегистрированной заявки и прилагаемых к ней документов.

Порядок ознакомления участников торгов с условиями договора, заключаемого по итогам проведения торгов, порядок предоставления разъяснений положений информационного сообщения и осмотр объектов нежилого фонда:

С условиями договора, заключаемого по итогам проведения торгов, можно ознакомиться с даты размещения информационного сообщения на официальном сайте торгов до даты окончания срока приема заявок на участие в аукционе на сайтах – www.torgi.gov.ru, www. нижнийновгород.рф, и на электронной площадке www.etp-torgi.ru (приложение № 2 к информационному сообщению).

Любое заинтересованное лицо независимо от регистрации на электронной площадке со дня начала приема заявок вправе направить на электронный адрес Организатора запрос о разъяснении положений информационного сообщения и необходимостью ознакомления с иной дополнительной информацией. Такой запрос в режиме реального времени направляется в «личный кабинет» Продавца для рассмотрения при условии, что запрос поступил Продавцу не позднее 5 (пяти) рабочих дней до даты окончания подачи заявок. В течение 2 (двух) рабочих дней со дня поступления запроса Продавец предоставляет Организатору для размещения в открытом доступе разъяснение с указанием предмета запроса, но без указания лица, от которого поступил запрос.

Любое заинтересованное лицо независимо от регистрации на электронной площадке с даты размещения информационного сообщения на официальном сайте торгов до даты окончания срока приема заявок на участие в аукционе вправе осмотреть выставленное на продажу имущество.

Порядок регистрации на электронной площадке.

Для обеспечения доступа к участию в электронном аукционе Претендентам необходимо пройти процедуру регистрации на электронной площадке.

Регистрация на электронной площадке осуществляется без взимания платы.

Регистрации на электронной площадке подлежат Претенденты, ранее не зарегистрированные на электронной площадке или регистрация которых на электронной площадке была ими прекращена.

Регистрация на электронной площадке проводится в соответствии с Регламентом электронной площадки https://www.etp-torgi.ru /.

Покупателями муниципального имущества могут быть любые физические и юридические лица, за исключением государственных и муниципальных унитарных предприятий, государственных и муниципальных учреждений, а также юридических лиц, в уставном капитале которых доля Российской Федерации, субъектов Российской Федерации и муниципальных образований превышает 25 (двадцать пять) процентов, а также за исключением случаев ограничения участия лиц, предусмотренных статьей 5 Закона о приватизации.

Претендент не допускается к участию в аукционе по следующим основаниям:

– Представленные документы не подтверждают право Претендента быть покупателем имущества в соответствии с законодательством Российской Федерации.

– Представлены не все документы в соответствии с перечнем, указанным в информационном сообщении о проведении аукциона, или оформление представленных документов не соответствует законодательству Российской Федерации.

– Не подтверждено поступление в установленный срок задатка на счет Организатора (Порядок внесения денежных средств осуществляется в соответствии с Регламентом электронной площадки).

– Заявка подана лицом, не уполномоченным Претендентом на осуществление таких действий.

Перечень указанных оснований отказа Претенденту в участии в аукционе является исчерпывающим.

Информация об отказе в допуске к участию в аукционе размещается на официальных сайтах торгов и в открытой части электронной площадки в срок не позднее рабочего дня, следующего за днем принятия указанного решения.

Порядок и срок отзыва заявок, порядок внесения изменений в заявку.

Претендент вправе не позднее дня окончания приема заявок отозвать заявку путем направления уведомления об отзыве заявки на электронную площадку. В случае отзыва претендентом заявки, уведомление об отзыве заявки вместе с заявкой в течение одного часа поступает в «личный кабинет» Продавца, о чем Претенденту направляется соответствующее уведомление.

Изменение заявки допускается только путем подачи Претендентом новой заявки в установленные в информационном сообщении сроки о проведении аукциона, при этом первоначальная заявка должна быть отозвана.

Продавец вправе:

– отказаться от проведения аукциона не позднее чем за 3 (три) дня до даты проведения аукциона.

При этом задатки возвращаются заявителям в течение 5 (пяти) дней с даты публикации извещения об отказе от проведения аукциона на официальных сайтах торгов, электронной площадке.

Организатор извещает Претендентов об отказе Продавцов от проведения аукциона не позднее следующего рабочего дня со дня принятия соответствующего решения путем направления указанного сообщения в «личный кабинет» Претендентов.

-принять решение о внесении изменений в информационное сообщение и (или) документацию об аукционе не позднее, чем за 5 (пять) дней до даты окончания срока подачи заявок на участие в аукционе.

При этом изменения, внесенные в информационное сообщение и (или) документацию об аукционе, размещаются на официальных сайтах торгов в срок не позднее окончания рабочего дня, следующего за датой принятия решения о внесении указанных изменений.

При внесении изменений срок подачи заявок на участие в аукционе продлевается таким образом, чтобы с даты размещения на официальных сайтах торгов внесенных изменений до даты окончания подачи заявок на участие в аукционе составлял не менее 30 (тридцати) дней. При этом Продавцы не несут ответственность в случае, если Претендент не ознакомился с изменениями, внесенными в Информационное сообщение и (или) документацию об аукционе, размещенными надлежащим образом.

Правила проведения продажи в электронной форме:

Рассмотрение заявок.

Для участия в аукционе Претенденты перечисляют задаток в размере 20 процентов начальной цены продажи имущества в счет обеспечения оплаты приобретаемого имущества и заполняют размещенную в открытой части электронной площадки форму заявки (приложение № 1 к информационному сообщению) с приложением электронных документов в соответствии с перечнем, приведенным в информационном сообщении.

В день определения участников аукциона, указанный в информационном сообщении, Организатор через «личный кабинет» Продавца обеспечивает доступ Продавца к поданным Претендентами заявкам и документам, а также к журналу приема заявок.

Продавец в день рассмотрения заявок и документов Претендентов подписывает протокол о признании Претендентов участниками, в котором приводится перечень принятых заявок (с указанием имен (наименований) Претендентов), перечень отозванных заявок, имена (наименования) Претендентов, признанных участниками, а также имена (наименования) Претендентов, которым было отказано в допуске к участию в аукционе, с указанием оснований такого отказа.

Претендент приобретает статус участника аукциона с момента подписания протокола о признании Претендентов участниками аукциона.

Не позднее следующего рабочего дня после дня подписания протокола о признании Претендентов участниками аукциона всем Претендентам, подавшим заявки, Организатор торгов направляет уведомление о признании их участниками аукциона или об отказе в признании участниками аукциона с указанием оснований отказа.

Информация о Претендентах, не допущенных к участию в аукционе, размещается в открытой части электронной площадки и на официальных сайтах торгов.

Проведение процедуры аукциона должно состояться не позднее третьего рабочего дня со дня определения участников аукциона, указанного в информационном сообщении.

Порядок проведения аукциона

Электронный аукцион проводится в указанные в информационном сообщении день и час путем последовательного повышения участниками начальной цены на величину, равную либо кратную величине «шага аукциона».

«Шаг аукциона» устанавливается Продавцом в фиксированной сумме, составляющей не более 5 (пяти) процентов начальной цены продажи, и не изменяется в течение всего аукциона.

Во время проведения процедуры аукциона Организатор обеспечивает доступ участников к закрытой части электронной площадки и возможность представления ими предложений о цене имущества.

Со времени начала проведения процедуры аукциона Организатором размещается:

– в открытой части электронной площадки – информация о начале проведения процедуры аукциона с указанием наименования имущества, начальной цены и текущего "шага аукциона";

– в закрытой части электронной площадки – помимо информации, указанной в открытой части электронной площадки, также предложения о цене имущества и время их поступления, величина повышения начальной цены ("шаг аукциона"), время, оставшееся до окончания приема предложений о цене имущества.

В течение одного часа со времени начала проведения процедуры аукциона участникам предлагается заявить о приобретении имущества по начальной цене. В случае, если в течение указанного времени:

– поступило предложение о начальной цене имущества, то время для представления следующих предложений об увеличенной на "шаг аукциона" цене имущества продлевается на 10 (десять) минут со времени представления каждого следующего предложения. Если в течение 10 (десяти) минут после представления последнего предложения о цене имущества следующее предложение не поступило, аукцион с помощью программно-аппаратных средств электронной площадки завершается;

– не поступило ни одного предложения о начальной цене имущества, то аукцион с помощью программно-аппаратных средств электронной площадки завершается. В этом случае временем окончания представления предложений о цене имущества является время завершения аукциона.

Во время проведения процедуры аукциона программными средствами электронной площадки обеспечивается:

– исключение возможности подачи участником предложения о цене имущества, не соответствующего увеличению текущей цены на величину "шага аукциона";

– уведомление участника в случае, если предложение этого участника о цене имущества не может быть принято в связи с подачей аналогичного предложения ранее другим участником.

Победителем аукциона признается участник, предложивший наиболее высокую цену имущества.

Ход проведения процедуры аукциона фиксируется Организатором в электронном журнале, который направляется Продавцу в течение одного часа со времени завершения приема предложений о цене имущества для подведения итогов аукциона путем оформления протокола об итогах аукциона. Протокол об итогах аукциона, содержащий цену имущества, предложенную победителем, и удостоверяющий право победителя на заключение договора купли-продажи имущества, подписывается Продавцом в течение одного часа со времени получения электронного журнала, но не позднее рабочего дня, следующего за днем подведения итогов аукциона, и размещается на официальных сайтах торгов в течение дня, следующего за днем подписания указанного протокола.

Процедура аукциона считается завершенной с момента подписания Продавцом протокола об итогах аукциона.

Не позднее рабочего дня, следующего за днем подведения итогов аукциона, Продавец направляет или выдает под расписку Победителю аукциона протокол об итогах аукциона на бумажном носителе.

Аукцион признается несостоявшимся в следующих случаях:

– не было подано ни одной заявки на участие либо ни один из Претендентов не признан участником;

– принято решение о признании только одного Претендента участником;

– ни один из участников не сделал предложение о начальной цене имущества.

Решение о признании аукциона несостоявшимся оформляется протоколом об итогах аукциона.

В течение одного часа со времени подписания протокола об итогах аукциона победителю направляется уведомление о признании его победителем с приложением данного протокола, а также размещается в открытой части электронной площадки следующая информация:

– наименование имущества и иные позволяющие его индивидуализировать сведения;

– цена сделки;

– фамилия, имя, отчество физического лица или наименование юридического лица – Победителя.

ПРИЛОЖЕНИЕ № 1

к информационному сообщению

(заполненный файл с заявкой загружается на электронную площадку)
Продавец: Комитет по управлению
городским имуществом и земельными ресурсами
администрации города Нижнего Новгорода

Заявка на участие в аукционе в электронной форме с открытой формой подачи предложений о цене
от «_____»_____2020 года
(*Дата электронного аукциона*)
№ _____ Лот № _____ имущества, находящегося в собственности
(*Номер электронного аукциона*)
муниципального образования городской округ город Нижний Новгород

Претендент_____
(Ф.И.О. физического лица либо полное наименование юридического лица)

Для физических лиц (индивидуальных предпринимателей):
Документ, удостоверяющий личность: паспорт серия _____, № _____, выдан «_____»_____ года.
(кем выдан)_____
Дата рождения «_____»_____ года.
Адрес _____
Телефон_____ адрес электронной почты_____
Вместе с заявкой на участие в продаже претенденты предоставляют отсканированные листы документа удостоверяющего личность **(ВСЕ СТРАНИЦЫ ПАСПОРТА),** путем размещения на электронной площадке.
Доверенное лицо Претендента (ФИО) _____
действует на основ_____
удостоверение личности доверенного лица_____
(наименование документа, серия, дата и место выдачи)

Для юридических лиц:
Документ о государственной регистрации в качестве юридическоголица_____
(наименование, номер, дата регистрации, орган, осуществивший регистрацию)
ОГРН_____
ИНН_____КПП_____
Должность, ФИО руководителя_____
Юридический адрес_____
Почтовый адрес_____
Телефон_____ Факс _____
в лице Представителя претендента _____
Действует на основании доверенности № _____ «_____» _____ 20_____года
Документ, удостоверяющий личность доверенного лица _____
(наименование документа, серия, номер, дата, кем выдан)

Принимая решение о приобретении имущества:_____
_____.
(наименование и местонахождение имущества)

Обязуюсь:
1. Соблюдать условия продажи, содержащиеся в информационном сообщении и в опубликованных изменениях, размещаемых на сайтах www.нижнийновгород.рф, www.torgi.gov.ru, www.etp-torgi.ru, а также порядок проведения продажи муниципального имущества в электронной форме, установленный действующим законодательством о приватизации.
2. В случае признания победителем аукциона заключить с Продавцом договор купли-продажи в сроки, указанные в информационном сообщении о проведении настоящей процедуры, и оплатить Продавцу стоимость имущества, установленную по результатам продажи, в сроки и в порядке, определяемые в информационном сообщении и договором купли-продажи, произвести за свой счет государственную регистрацию перехода права собственности на имущество. При уклонении (отказе) от заключения в установленный срок договора купли-продажи задаток и продаваемое имущество остается у Продавца, а результаты аукциона аннулируются.
Настоящей заявкой подтверждаем(-ю), что:
– против нас (меня) не проводится процедура ликвидации;
– в отношении нас (меня) отсутствует решение арбитражного суда о признании банкротом и об открытии конкурсного производства;
– наша (моя) деятельность не приостановлена;
– располагаем данными о Продавце, предмете продажи, начальной цене продажи имущества, дате и времени проведения продажи, порядке его проведения, порядке определения победителя, последствиях уклонения или отказа от подписания протокола об итогах продажи, договора купли-продажи.
– на дату подписания настоящей заявки ознакомлен(-ы) с Регламентом электронной площадки в соответствии с которым осуществляются платежи по перечислению задатка для участия в аукционе и устанавливается порядок возврата задатка;
– на дату подписания настоящей заявки ознакомлен(-ы) с характеристиками имущества, указанными в информационном сообщении о проведении настоящей процедуры, что нам (мне) была представлена возможность ознакомиться с состоянием имущества в результате осмотра, в порядке, установленном информационным сообщением о проведении настоящей процедуры, претензий не имеем(-ю).
Настоящей заявкой также подтверждаем (-ю), что мы (я), ознакомлены(-ен) с положениями Федерального закона от 27 июля 2006 г. № 152-ФЗ «О персональных данных», согласны(-ен) на обработку своих персональных данных и персональных данных доверителя (в случае передоверия).
«____»_____2020 года
(дата заполнения заявки)

ИЗВЕЩЕНИЕ О ПРЕДОСТАВЛЕНИИ ЗЕМЕЛЬНОГО УЧАСТКА

В соответствии со статьей 39.18 Земельного кодекса Российской Федерации администрация города Нижнего Новгорода информирует о возможности предоставления в аренду земельного участка с кадастровым номером 52:18:0070118:57
1. Сведения о земельном участке:
1.1. Категория земель – земли населённых пунктов;
1.2. Вид разрешённого использования «под индивидуальное жилищное строительство»;
1.3. Площадь земельного участка – 856 кв.метров;
1.4. Местоположение: Нижегородская обл., г. Нижний Новгород, р-н Советский, по ул.Канашская, рядом с земельным участком 52:18:0070118:54;
1.5. Земельный участок расположен:
– частично в водоохраной зоне/прибрежной защитной полосе: р.Старка (Кова) в г. Нижний Новгород Нижегородской области (учетный номер зоны 52.18.2.165, 52.18.2.166) (ст.65 Водного кодекса Российской Федерации от 03.06.2006 № 74-ФЗ);
– в зоне санитарного разрыва вдоль стандартных маршрутов взлета и посадки воздушных судов ОАО «Международный аэропорт Нижний Новгород» – зона «А», аэродрома ОАО «НАЗ «Сокол» – зона «А»;
– в зоне объектов искусственных сооружений и сооружений инженерной защиты города Нижнего Новгорода (распоряжение главы администрации города Нижнего Новгорода от 23.05.2001 № 1634-р (с изменениями от21.10.2003 № 3225-р).
2. Заявления о намерении участвовать в аукционе на право заключения договора аренды земельного участка принимаются от граждан на бумажном носителе в течение 30 дней со дня опубликования извещения по адресу: г. Нижний Новгород, Нижегородский район, ул. Большая Покровская, д. 15, каб. 201, комитет по управлению городским имуществом и земельными ресурсами администрации города Нижнего Новгорода (с 09:00 до 17:00, пятница с 09:00 до 16:00, обед с 12:00 до 12:48, суббота, воскресенье – выходные).
В заявлении о намерении должны быть указаны фамилия, имя, отчество гражданина, адрес направления корреспонденции.
Дата начала приема заявлений 08.07.2020.
Дата окончания приёма заявлений 07.08.2020.

КОМИТЕТ ПО УПРАВЛЕНИЮ ГОРОДСКИМ ИМУЩЕСТВОМ И ЗЕМЕЛЬНЫМИ РЕСУРСАМИ АДМИНИСТРАЦИИ ГОРОДА НИЖНЕГО НОВГОРОДА
ИНФОРМАЦИОННОЕ СООБЩЕНИЕ № 23-П/2020
о проведении «11» августа 2020 года продажи посредством публичного предложения в электронной форме с открытой формой подачи предложений о цене имущества, находящегося в собственности муниципального образования город Нижний Новгород на Национальной электронной площадке https://www.etp-torgi.ru/ в сети Интернет

Продавец – Комитет по управлению городским имуществом и земельными ресурсами администрации города Нижнего Новгорода (603005, г. Н.Новгород, улица Большая Покровская, дом 15; тел.: (831) 435-22-49, 439-02-85, e-mail: kugi@admgor.nnov.ru).
Официальный сайт продавца: www.нижнийновгород.рф.
Организатор торгов – АО «Электронные торговые системы» (https://www.etp-torgi.ru).
Продажа посредством публичного предложения с открытой формой подачи предложений о цене имущества, находящегося в собственности муниципального образования город Нижний Новгород, проводится открытым по составу участников в соответствии с требованиями Гражданского кодекса Российской Федерации, Федерального закона от 21.12.2001 № 178-ФЗ «О приватизации государственного и муниципального имущества» (далее – Закон о приватизации), постановления Правительства РФ от 27.08.2012 № 860 «Об организации и проведении продажи государственного или муниципального имущества в электронной форме», Решения городской Думы города Нижнего Новгорода от 13.12.2017 № 258 "О Прогнозном плане (программе) приватизации муниципального имущества в городе Нижнем Новгороде на 2018 – 2020 годы" (с изменениями).
Описание имущества, находящегося в собственности муниципального образования город Нижний Новгород, выставляемого на продажу в электронной форме (информация о продаже также размещена на сайтах в сети «Интернет» www.нижнийновгород.рф, www.torgi.gov.ru):

№ лота	Наименование объекта	Местонахождение объекта	Кадастровый номер	Общая площадь объекта, кв.м	Год ввода дома в эксплуатацию	Описание объекта	Начальная цена объекта (цена первоначального предложения), руб. (с учетом НДС)	Величина задатка, руб. (20% от начальной цены)	Минимальная цена объекта (цена отсечения), руб. (с учетом НДС)	Величина снижения первоначального предложения («шаг понижения»), руб.	Порядок формирования цены (цена последовательно снижается на «шаг понижения»), руб.	Величина повышения цены («шаг аукциона»), руб.
1	Нежилое помещение (подвал № 1, этаж № 1, этаж № 2)	г. Нижний Новгород, Сормовский район, ул.Коммуны, д.11, пом П2	52:18:0010044:256	1003,6	1958	Нежилое помещение расположено в подвале, на первом и втором этажах трехэтажного нежилого здания.	**8 892 900**	**1 778 580**	**4 446 450**	**889 290**	**8 892 900 8 003 610 7 114 320 6 225 030 5 335 740 4 446 450**	**444 645**
2	49/100 долей в праве общей долевой собственности на нежилое помещение (надстроенный этаж № 1)	г. Нижний Новгород, Ленинский район, ул.Адмирала Макарова, д.14, пом ВП7	52:18:0050040:56	175,4	1985	Нежилое помещение расположено в надстроенном этаже двенадцатиэтажного жилого дома. Вход через подъезд совместно с жильцами дома. Имеется отдельный выход на крышу.	**3 566 244**	**713 248,8**	**1 783 122**	**356 624,4**	**3 566 244 3 209 619,6 2 852 995,2 2 496 370,8 2 139 746,4 1 783 122**	**178 312,2**

Примечание:
По лоту № 1 условием договора купли-продажи объекта является обязательство покупателя обеспечивать беспрепятственный доступ представителям организации, оказывающей услуги по содержанию и ремонту общего имущества для проведения осмотра и обслуживания общедомовых инженерных коммуникаций, а также для ликвидации аварий.
По лоту № 2 в соответствии со ст.42 Федерального закона от 13.07.2015 № 218-ФЗ «О государственной регистрации недвижимости» сделка по отчуждению долей в праве общей долевой собственности на недвижимое имущество подлежит нотариальному удостоверению.
По лоту № 1 решение об условиях приватизации принято решением городской Думы города Нижнего Новгорода от 19.09.2018 № 192 и постановлениями администрации города Нижнего Новгорода от 05.12.2018 № 3414, от 25.05.2020 № 1639.
Аукционы от 14.08.2019 № 5685, от 17.03.2020 (торговая процедура № 178fz12022000024), от 23.04.2020 № 8220 по продаже не состоялись в связи с отсутствием заявок.
Продажи посредством публичного предложения от 28.10.2019 № 7290, от 02.12.2019 № 7519, от 02.07.2020 № 8489 не состоялись в связи с отсутствием заявок.
По лоту № 2 решение об условиях приватизации принято решением городской Думы города Нижнего Новгорода от 13.12.2017 № 258 и постановлениями администрации города Нижнего Новгорода от 20.08.2018 № 2187, от 22.08.2019 № 2868, от 25.05.2020 № 1639.
Аукционы от 02.10.2019 № 6741, от 23.04.2020 № 8220 по продаже не состоялись в связи с отсутствием заявок.
Продажи посредством публичного предложения от 11.12.2019 № 7559, от 21.01.2020 № 7761, от 02.07.2020 № 8489 не состоялись в связи с отсутствием заявок.
Начало приема заявок на участие в продаже посредством публичного предложения – 08.07.2020 в 15:00.
Окончание приема заявок на участие в продаже посредством публичного предложения – 04.08.2020 в 15:00.
Срок поступления задатка на счет организатора – 04.08.2020 до 15:00.
Определение участников продажи посредством публичного предложения – 10.08.2020 до 23:59
Проведение продажи (дата и время начала приема предложений от участников продажи) – **11.08.2020 в 09:30.**
Подведение итогов продажи посредством публичного предложения: процедура продажи считается завершенной со времени подписания продавцом протокола об итогах продажи.
По вопросам осмотра предлагаемых к продаже объектов муниципального имущества по указанным адресам обращаться по телефонам: 434-16-36, 439-02-85.
Документооборот между претендентами, участниками, оператором электронной площадки и продавцом осуществляется через электронную площадку в форме электронных документов либо электронных образов документов (документов на бумажном носителе, преобразованных в электронно-цифровую форму путем сканирования с сохранением их реквизитов), заверенных электронной подписью продавца, претендента или участника либо лица, имеющего право действовать от имени соответственно продавца, претендента или участника. Договор купли-продажи с победителем заключается в форме электронного документа. Наличие электронной подписи уполномоченного (доверенного) лица означает, что документы и сведения, поданные в форме электронных документов, направлены от имени Претендента, участника торгов, Продавца либо Организатора и отправитель несет ответственность за подлинность и достоверность таких документов и сведений (электронные документы, направляемые Организатором либо размещенные им на электронной площадке, должны быть подписаны усиленной квалифицированной электронной подписью лица, имеющего права действовать от имени Организатора).
Информационное сообщение о проведении продажи имущества посредством публичного предложения и условиях её проведения являются условиями публичной оферты в соответствии со статьей 437 Гражданского кодекса Российской Федерации. Подача Претендентом заявки и перечисление задатка на счет являются акцептом такой оферты, и договор о задатке считается заключенным в письменной форме.
Задаток для участия в продаже служит обеспечением исполнения обязательства победителя продажи по заключению договора купли-продажи и оплате приобретенного на торгах имущества, вносится единым платежом на расчетный счет Претендента, открытый при регистрации на электронной площадке.
Платежи по перечислению задатка для участия в торгах и порядок возврата задатка осуществляются в соответствии с Регламентом электронной площадки.
Лицам, перечислившим задаток для участия в продаже имущества посредством публичного предложения, денежные средства возвращаются в следующем порядке:
а) участникам, за исключением победителя, а также претендентам, отозвавшим заявки позднее дня окончания приема заявок, – в течение 5 календарных дней со дня подведения итогов продажи имущества;
б) претендентам, не допущенным к участию в продаже имущества, а также претендентам, отозвавшим заявки не позднее дня окончания приема заявок, – в течение 5 календарных дней со дня подписания протокола о признании претендентов участниками.
Задаток победителя продажи засчитывается в счет оплаты приобретаемого имущества и подлежит перечислению в установленном порядке в течение 5 календарных дней со дня истечения срока, установленного для заключения договора купли-продажи имущества.
Сумма задатка не возвращается при уклонении или отказе победителя продажи:
– от заключения в течение пяти рабочих дней со дня подведения итогов продажи договора купли-продажи (результаты продажи аннулируются Продавцом);
– от исполнения покупателем обязательств по оплате по договору купли-продажи.
Оплата имущества, приобретенного на продаже посредством публичного предложения, производится победителем продажи единовременно в соответствии с договором купли-продажи в течение 15 (пятнадцати) календарных дней со дня его заключения. Задаток, внесенный покупателем, засчитывается в оплату приобретенного имущества и перечисляется Организатором на счет Продавца в течение 5 (пяти) календарных дней со дня истечения срока, установленного для заключения договора купли-продажи. Факт оплаты имущества подтверждается справкой об оплате, выданной Продавцом. Факт уплаты НДС (по объектам недвижимости для юридических лиц и индивидуальных предпринимателей) подтверждается покупателем платежным поручением с отметкой банка об исполнении.
Оплата имущества, приобретаемого на продаже посредством публичного предложения, производится победителем путем перечисления денежных средств по следующим реквизитам:
Получатель: УФК по Нижегородской области (Комитет по управлению городским имуществом и земельными ресурсами администрации города Н.Новгорода, л/с 04323024880), ИНН 5253000265 БИК 042202001, КПП 526001001, ОКТМО 22701000,
р/с 40101810400000010002 в Волго-Вятское ГУ Банка России г. Нижний Новгород,
Код бюджетной классификации: 36611413040041000410.
Реквизиты для перечисления налога на добавленную стоимость (в случае, если победитель является физическим лицом, не зарегистрированным в качестве индивидуального предпринимателя):
Получатель: Департамент финансов г. Н.Новгорода (Комитет по управлению городским имуществом и земельными ресурсами администрации города Нижнего Новгорода), ИНН 5253000265, КПП 526001001, Волго-Вятское ГУ Банка России г. Нижний Новгород, БИК 042202001, р/с 40302810922025000002.
Назначение платежа – «(05143660026) – оплата суммы НДС по договору купли-продажи от _____ № _____».
Юридические лица и физические лица, зарегистрированные в качестве индивидуальных предпринимателей, являются налоговыми агентами по уплате НДС в соответствии со ст.161 НК РФ и оплачивают НДС по месту своей постановки на налоговый учет.
Форма оплаты по договору купли-продажи: безналичная.
Договор купли-продажи имущества заключается с победителем в течение 5 (пяти) рабочих дней со дня подведения итогов продажи.
К участию в продаже муниципального имущества посредством публичного предложения допускаются лица, признаваемые в соответствии со статьей 5 Закона о приватизации Покупателями, своевременно подавшие заявку и представившие надлежащим образом оформленные документы в соответствии с перечнем, объявленным в информационном сообщении, задатки которых поступили на счет Организатора в установленный в информационном сообщении срок.
Исчерпывающий перечень представляемых участниками продажи документов, требования к их оформлению:
Заявка (приложение № 1 к информационному сообщению) подается путем заполнения ее электронной формы (заполненный файл с заявкой загружается на электронную площадку), размещенной в открытой для доступа неограниченного круга лиц части электронной площадки (далее – открытая часть электронной площадки), с приложением электронных образов необходимых документов (документов на бумажном носителе, преобразованных в электронно-цифровую форму путем сканирования с сохранением их реквизитов), заверенных электронной подписью, предусмотренных Федеральным законом о приватизации:
Для участия в продаже пофедством публичного предложения одновременно с заявкой (приложение 1 к информационному сообщению) **представляются документы:**
Для юридических лиц:
– заявка на участие в продаже, заполненная в форме электронного документа (Приложение № 1);
– заверенные копии учредительных документов;
– выписку из единого государственного реестра юридических лиц, выданную не ранее 1 месяца до даты подачи заявки (оригинал или нотариально заверенную копию);
– документ, содержащий сведения о доле Российской Федерации, субъекта Российской Федерации или муниципального образования в уставном капитале юридического лица (реестр владельцев акций либо выписка из него или заверенное печатью юридического лица (при наличии печати) и подписанное его руководителем письмо);
– документ, который подтверждает полномочия руководителя юридического лица на осуществление действий от имени юридического лица (копия решения о назначении этого лица или о его избрании) и в соответствии с которым руководитель юридического лица обладает правом действовать от имени юридического лица без доверенности;
Файл с заявкой и документы необходимо загрузить на электронную площадку.
Для физических лиц:
– заявка на участие в продаже, заполненная в форме электронного документа (Приложение № 1);
– копию паспорта, удостоверяющего личность (всех его листов).
Файл с заявкой и документы необходимо загрузить на электронную площадку.
Индивидуальные предприниматели дополнительно представляют – выписку из единого государственного реестра индивидуальных предпринимателей, выданную не ранее 1 месяца до даты подачи заявки (оригинал или нотариально заверенную копию); – копию свидетельства о государственной регистрации (при наличии), копию свидетельства о постановке на налоговый учет.
Файл с заявкой и документы и необходимо загрузить на электронную площадку.
В случае, если от имени претендента действует его представитель по доверенности, к заявке должна быть приложена доверенность на осуществление действий от имени претендента, оформленная в установленном порядке, или нотариально заверенная копия такой доверенности. В случае, если доверенность на осуществление действий от имени претендента подписана лицом, уполномоченным руководителем юридического лица, заявка должна содержать также документ, подтверждающий полномочия этого лица.
Требования к документам: указанные документы в части их оформления и содержания должны соответствовать требованиям законодательства Российской Федерации; представленные иностранными юридическими лицами документы должны быть легализированы на территории Российской Федерации и иметь заверенный перевод на русский язык.
Заявка и иные представленные одновременно с ней документы подаются в форме электронных документов.
Заявки подаются на электронную площадку начиная с даты начала приема заявок до времени и даты окончания приема заявок, указанных в информационном сообщении. Одно лицо имеет право подать только одну заявку.
При приеме заявок от Претендентов Организатор обеспечивает конфиденциальность данных о Претендентах и участниках.
Организатор обеспечивает – принятие и регистрацию в электронных журналах заявок и прилагаемых к ним документов, уведомление претендентов о принятом Продавцом решении о признании их участниками либо об отказе в допуске к участию в продаже имущества.
В течение одного часа со времени поступления заявки Организатор сообщает претенденту о ее поступлении путем направления уведомления с приложением электронных копий зарегистрированной заявки и прилагаемых к ней документов.
Порядок ознакомления участников торгов с условиями договора, заключаемого по итогам проведения торгов, порядок предоставления разъяснений положений информационного сообщения и осмотр объектов нежилого фонда:
С условиями договора, заключаемого по итогам проведения торгов, можно ознакомиться с даты размещения информационного сообщения на официальном сайте торгов до даты окончания срока приема заявок на участие в продаже на сайтах – www.torgi.gov.ru, www.нижнийновгород.рф и на электронной площадке www.etp-torgi.ru (приложение № 2 к информационному сообщению).
Любое заинтересованное лицо независимо от регистрации на электронной площадке со дня начала приема заявок вправе направить на электронный адрес Организатора запрос о разъяснении положений информационного сообщения и необходимостью ознакомления с иной дополнительной информацией. Такой запрос в режиме реального времени направляется в «личный кабинет» Продавца для рассмотрения при условии, что запрос поступил Продавцу не позднее 5 (пяти) рабочих дней до даты окончания подачи заявок. В течение 2 (двух) рабочих дней со дня поступления запроса Продавец предоставляет Организатору для размещения в открытом доступе разъяснение с указанием предмета запроса, но без указания лица, от которого поступил запрос.
Любое заинтересованное лицо независимо от регистрации на электронной площадке с даты размещения информационного сообщения на официальном сайте торгов до даты окончания срока приема заявок на участие в продаже вправе осмотреть выставленное на продажу имущество.
Порядок регистрации на электронной площадке.
Для обеспечения доступа к участию в электронной продаже Претендентам необходимо пройти процедуру регистрации на электронной площадке.
Регистрация на электронной площадке осуществляется без взимания платы.
Регистрации на электронной площадке подлежат Претенденты, ранее не зарегистрированные на электронной площадке или регистрация которых на электронной площадке была ими прекращена.
Регистрация на электронной площадке проводится в соответствии с Регламентом электронной площадки https://www.etp-torgi.ru.
Покупателями муниципального имущества могут быть любые физические и юридические лица, за исключением государственных и муниципальных унитарных предприятий, государственных и муниципальных учреждений, а также юридических лиц, в уставном капитале которых доля Российской Федерации, субъектов Российской Федерации и муниципальных образований превышает 25 (двадцать пять) процентов, а также за исключением случаев ограничения участия лиц, предусмотренных статьей 5 Закона о приватизации.
Претендент не допускается к участию в продаже по следующим основаниям:
– Представленные документы не подтверждают право Претендента быть покупателем имущества в соответствии с законодательством Российской Федерации.
– Представлены не все документы в соответствии с перечнем, указанным в информационном сообщении о проведении продажи, или оформление представленных документов не соответствует законодательству Российской Федерации.
– Не подтверждено поступление в установленный срок задатка на счет Организатора (Порядок внесения денежных средств осуществляется в соответствии с Регламентом электронной площадки).
– Заявка подана лицом, не уполномоченным Претендентом на осуществление таких действий.
Перечень указанных оснований отказа Претенденту в участии в продаже является исчерпывающим.
Информация об отказе в допуске к участию в продаже размещается на официальных сайтах торгов и в открытой части электронной площадки в срок не позднее рабочего дня, следующего за днем принятия указанного решения.
Порядок и срок отзыва заявок, порядок внесения изменений в заявку.
Претендент вправе не позднее дня окончания приема заявок отозвать заявку путем направления уведомления об отзыве заявки на электронную площадку. В случае отзыва претендентом заявки, уведомление об отзыве заявки вместе с заявкой в течение одного часа поступает в «личный кабинет» Продавца, о чем Претенденту направляется соответствующее уведомление.
Изменение заявки допускается только путем подачи Претендентом новой заявки в установленные в информационном сообщении сроки о проведении продажи, при этом первоначальная заявка должна быть отозвана.
Продавец вправе:
– отказаться от проведения продажи не позднее чем за 3 (три) дня до даты проведения продажи.
При этом задатки возвращаются заявителям в течение 5 (пяти) дней с даты публикации извещения об отказе от проведения продажи на официальных сайтах торгов, электронной

площадке.

Организатор извещает Претендентов об отказе Продавцов от проведения продажи не позднее следующего рабочего дня со дня принятия соответствующего решения путем направления указанного сообщения в «личный кабинет» Претендентов.

-принять решение о внесении изменений в информационное сообщение и (или) документацию о продаже не позднее, чем за 5 (пять) дней до даты окончания срока подачи заявок на участие в продаже.

При этом изменения, внесенные в информационное сообщение и (или) документацию о продаже, размещаются на официальных сайтах торгов в срок не позднее окончания рабочего дня, следующего за датой принятия решения о внесении указанных изменений.

При внесении изменений срок подачи заявок на участие в продаже продлевается таким образом, чтобы с даты размещения на официальных сайтах торгов внесенных изменений до даты окончания подачи заявок на участие в продаже составлял не менее 30 (тридцати) дней. При этом Продавцы не несут ответственность в случае, если Претендент не ознакомился с изменениями, внесенными в Информационное сообщение и (или) документацию о продаже, размещенными надлежащим образом.

Правила проведения продажи в электронной форме:

Рассмотрение заявок.

Для участия в продаже имущества посредством публичного предложения Претенденты перечисляют задаток в размере 20 процентов начальной цены продажи имущества в счет обеспечения оплаты приобретаемого имущества и заполняют размещенную в открытой части электронной площадки форму заявки (приложение 1 к информационному сообщению) с приложением электронных документов в соответствии с перечнем, приведенным в информационном сообщении.

В день определения участников продажи, указанный в информационном сообщении, Организатор через «личный кабинет» Продавца обеспечивает доступ Продавца к поданным Претендентами заявкам и прилагаемым к ним документам, а также к журналу приема заявок.

Продавец в день рассмотрения заявок и прилагаемых к ним документов Претендентов подписывает протокол о признании Претендентов участниками, в котором приводится перечень принятых заявок (с указанием имен (наименований) Претендентов), перечень отозванных заявок, имена (наименования) Претендентов, признанных участниками продажи, а также имена (наименования) Претендентов, которым было отказано в допуске к участию в продаже имущества посредством публичного предложения, с указанием оснований такого отказа.

Претендент приобретает статус участника продажи с момента подписания протокола о признании Претендентов участниками продажи посредством публичного предложения.

Не позднее следующего рабочего дня после дня подписания протокола о признании Претендентов участниками продажи всем Претендентам, подавшим заявки, Организатор торгов направляет уведомление о признании их участниками продажи или об отказе в признании участниками продажи с указанием оснований отказа.

Информация о Претендентах, не допущенных к участию в продаже, размещается в открытой части электронной площадки и на официальных сайтах торгов.

Проведение процедуры продажи должно состояться не позднее третьего рабочего дня со дня определения участников продажи, указанного в информационном сообщении.

Порядок проведения продажи.

Процедура продажи имущества проводится в день и во время, указанные в информационном сообщении о продаже имущества посредством публичного предложения, путем последовательного понижения цены первоначального предложения (цена имущества, указанная в информационном сообщении) на величину, равную величине "шага понижения", но не ниже цены отсечения.

"Шаг понижения" устанавливается продавцом в фиксированной сумме, составляющей не более 10 процентов цены первоначального предложения, и не изменяется в течение всей процедуры продажи имущества посредством публичного предложения.

Время приема предложений участников о цене первоначального предложения составляет один час от времени начала проведения процедуры продажи имущества посредством публичного предложения и 10 минут – на представление предложений о цене имущества на каждом "шаге понижения".

Победителем признается участник, который подтвердил цену первоначального предложения или цену предложения, сложившуюся на соответствующем "шаге понижения", при отсутствии предложений других участников.

В случае если несколько участников подтверждают цену первоначального предложения или цену предложения, сложившуюся на одном из "шагов понижения", со всеми участниками проводится аукцион.

Начальной ценой имущества на аукционе является соответственно цена первоначального предложения или цена предложения, сложившаяся на данном "шаге понижения". Время приема предложений участников о цене имущества составляет 10 минут. "Шаг аукциона" устанавливается продавцом в фиксированной сумме, составляющей не более 50 процентов "шага понижения", и не изменяется в течение всей процедуры продажи имущества посредством публичного предложения.

В случае, если в течение указанного времени:

– поступило предложение об увеличении начальной цены имущества на "шаг аукциона", то время для представления следующих предложений об увеличенной на "шаг аукциона" цене имущества продлевается на 10 минут со времени представления каждого следующего предложения. Если в течение 10 минут после представления последнего предложения о цене имущества следующее предложение не поступило, аукцион с помощью программно-аппаратных средств электронной площадки завершается. Победителем аукциона признается участник, предложивший наиболее высокую цену имущества.

– участники не заявляют предложения о цене, превышающей начальную цену имущества, то аукцион с помощью программно-аппаратных средств электронной площадки завершается. Победителем признается участник, который первым подтвердил начальную цену имущества.

Со времени начала проведения процедуры продажи имущества посредством публичного предложения организатором размещается:

а) в открытой части электронной площадки – информация о начале проведения процедуры продажи имущества с указанием наименования имущества, цены первоначального предложения, минимальной цены предложения, предлагаемой цены продажи имущества в режиме реального времени, подтверждения (неподтверждения) участниками предложения о цене имущества;

б) в закрытой части электронной площадки – помимо информации, размещаемой в открытой части электронной площадки, также предложения о цене имущества и время их поступления, текущий "шаг понижения" и "шаг аукциона", время, оставшееся до окончания приема предложений о цене первоначального предложения либо на "шаге понижения".

Во время проведения процедуры продажи имущества посредством публичного предложения организатор при помощи программно-технических средств электронной площадки обеспечивает доступ участников к закрытой части электронной площадки, возможность представления ими предложений о цене имущества.

Ход проведения процедуры продажи имущества посредством публичного предложения фиксируется организатором в электронном журнале, который направляется продавцу в течение одного часа со времени завершения приема предложений о цене имущества для подведения итогов продажи имущества посредством публичного предложения путем оформления протокола об итогах такой продажи.

Протокол об итогах продажи имущества посредством публичного предложения, содержащий цену имущества, предложенную победителем, и удостоверяющий право победителя на заключение договора купли-продажи имущества, подписывается продавцом в течение одного часа со времени получения от организатора электронного журнала.

Процедура продажи имущества посредством публичного предложения считается завершенной со времени подписания продавцом протокола об итогах такой продажи.

В течение одного часа со времени подписания протокола об итогах продажи имущества посредством публичного предложения победителю направляется уведомление о признании его победителем с приложением этого протокола, а также в открытой части электронной площадки размещается следующая информация:

а) наименование имущества и иные позволяющие его индивидуализировать сведения (спецификация лота);

б) цена сделки;

в) фамилия, имя, отчество физического лица или наименование юридического лица – победителя.

Не позднее рабочего дня, следующего за днем подведения итогов продажи, Продавец направляет или выдает под расписку Победителю продажи протокол об итогах продажи на бумажном носителе.

Продажа имущества посредством публичного предложения признается несостоявшейся в следующих случаях:

а) не было подано ни одной заявки на участие в продаже имущества посредством публичного предложения либо ни один из претендентов не признан участником такой продажи;

б) принято решение о признании только одного претендента участником;

в) ни один из участников не сделал предложение о цене имущества при достижении минимальной цены продажи (цены отсечения) имущества.

Решение о признании продажи имущества посредством публичного предложения несостоявшейся оформляется протоколом об итогах продажи имущества посредством публичного предложения.

Не позднее чем через 5 рабочих дней с даты проведения продажи с победителем заключается договор купли-продажи имущества.

При уклонении или отказе победителя от заключения в установленный срок договора купли-продажи имущества результаты продажи имущества посредством публичного предложения аннулируются продавцом, победитель утрачивает право на заключение указанного договора, задаток ему не возвращается.

Передача имущества и оформление права собственности на него осуществляются в соответствии с законодательством Российской Федерации и договором купли-продажи имущества не позднее чем через 30 календарных дней после дня полной оплаты имущества.

ПРИЛОЖЕНИЕ № 1
к информационному сообщению
(заполненный файл с заявкой загружается на электронную площадку)
Продавец: Комитет по управлению
городским имуществом и земельными ресурсами
администрации города Нижнего Новгорода

Заявка на участие в продаже посредством публичного предложения в электронной форме с открытой формой подачи предложений о цене

от «_____»_____2020 года

(Дата электронных торгов)

№ _____ Лот № _____ **имущества, находящегося в собственности**

(Номер электронных торгов)

муниципального образования город Нижний Новгород

Претендент_____

(Ф.И.О. физического лица либо полное наименование юридического лица)

Для физических лиц (индивидуальных предпринимателей):

Документ, удостоверяющий личность: паспорт серия_____, № _____, выдан «_____»_____ года.

(кем выдан)_____

Дата рождения «_____»_____года.

Адрес _____

Телефон_____ адрес электронной почты_____

Вместе с заявкой на участие в продаже претенденты предоставляют отсканированные листы документа удостоверяющего личность **(ВСЕ СТРАНИЦЫ ПАСПОРТА),** путем размещения на электронной площадке.

Доверенное лицо Претендента (ФИО) _____

действует на основании _____

удостоверение личности доверенного лица _____

(наименование документа, серия, дата и место выдачи)

Для юридических лиц:

Документ о государственной регистрации в качестве юридическоголица_____

(наименование, номер, дата регистрации, орган, осуществивший регистрацию)

ОГРН_____

ИНН_____КПП_____

Должность, ФИО руководителя_____

Юридический адрес_____

Почтовый адрес_____

Телефон_____ Факс _____

в лице Представителя претендента _____

Действует на основании доверенности № _____ «_____» _____ 20_____года

Документ, удостоверяющий личность доверенного лица _____

(наименование документа, серия, номер, дата, кем выдан)

Принимая решение о приобретении имущества:_____

_____.

(наименование и местонахождение имущества)

Обязуюсь:

1. Соблюдать условия продажи, содержащиеся в информационном сообщении и в опубликованных изменениях, размещаемых на сайтах www.нижнийновгород.рф, www.torgi.gov.ru, www.etp-torgi.ru а также порядок проведения продажи муниципального имущества в электронной форме, установленный действующим законодательством о приватизации.

2. В случае признания победителем продажи заключить с Продавцом договор купли-продажи в сроки, указанные в информационном сообщении о проведении настоящей процедуры, и оплатить Продавцу стоимость имущества, установленную по результатам продажи, в сроки и в порядке, определяемые в информационном сообщении и договором купли-продажи, произвести за свой счет государственную регистрацию перехода права собственности на имущество. При уклонении (отказе) от заключения в установленный срок договора купли-продажи задаток и продаваемое имущество остается у Продавца, а результаты продажи аннулируются.

Настоящей заявкой подтверждаем(-ю), что:

– против нас (меня) не проводится процедура ликвидации;

– в отношении нас (меня) отсутствует решение арбитражного суда о признании банкротом и об открытии конкурсного производства;

– наша (моя) деятельность не приостановлена;

– располагаем данными о Продавце, предмете продажи, начальной цене продажи имущества, дате и времени проведения продажи, порядке его проведения, порядке определения победителя, последствиях уклонения или отказа от подписания протокола об итогах продажи, договора купли-продажи.

– на дату подписания настоящей заявки ознакомлен(-ы) с Регламентом электронной площадки в соответствии с которым осуществляются платежи по перечислению задатка для участия в продаже и устанавливается порядок возврата задатка;

– на дату подписания настоящей заявки ознакомлен(-ы) с характеристиками имущества, указанными в информационном сообщении о проведении настоящей процедуры, что нам (мне) была представлена возможность ознакомиться с состоянием имущества в результате осмотра, в порядке, установленном информационным сообщением о проведении настоящей процедуры, претензий не имеем(-ю).

Настоящей заявкой также подтверждаем (-ю), что мы (я), ознакомлены(-ен) с положениями Федерального закона от 27 июля 2006 г. № 152-ФЗ «О персональных данных», согласны(-ен) на обработку своих персональных данных и персональных данных доверителя (в случае передоверия).

«____»_____2020 года

(дата заполнения заявки)

Заключение о результатах общественных обсуждений, 24.06.2020

Общественные обсуждения, состоявшиеся в муниципальном образовании городской округ город Нижний Новгород по проектуприказа министерства градостроительной деятельности и развития агломераций Нижегородской области «О предоставлении разрешения на условно разрешённый вид использования земельного участка, расположенного по адресу: город Нижний Новгород, Советский район, ул.Проломная, д.40, кадастровый номер 52:18:0070139:77»_____

Инициатор, разработчик проекта – ООО «Новая Технология», ИНН 5260317270

Оповещение о проведении общественных обсуждений производилось посредством ИСОО по адресу: https://admgor.nnov.ru/Gorod/Napravleniya-raboty/Gradostroitelstvo/Publichnye-slushaniya/Publichnye-slushaniya-2020; публикация в газете «День города. Нижний Новгород»_от 10.06.2020 № 46 (1556); на информационных стендах в здании администрации Советского района города Нижнего Новгорода

Экспозиция проекта проводилась: с 16.06.2020 по 23.06.2020 с понедельника по пятницу с 09.00 до 12.00 и с 13.00 до 17.00 по адресу: г. Нижний Новгород, Советский район, площадь Советская, дом 1 (здание администрации Советского района города Нижнего Новгорода, на информационных стендах)

предложения и замечания участников общественных обсуждений принимались с 16.06.2020 до 23.06.2020 посредством:

1. в письменной форме в адрес Комиссии по подготовке и проведению общественных обсуждений в муниципальном образовании городской округ город Нижний Новгород по адресу: 603106, город Нижний Новгород, Советский район, площадь Советская, дом 1, электронная почта: adm@sov.admgor.nnov.ru;

2. посредством записи в журнале учета посетителей экспозиции проекта, подлежащего рассмотрению на общественных обсуждениях;

3. посредством ИСОО по адресу: https://admgor.nnov.ru/Gorod/Napravleniya-raboty/Gradostroitelstvo/Publichnye-slushaniya/Publichnye-slushaniya-2020

Количество участников общественных обсуждений: 1 участник

Реквизиты протокола общественных обсуждений: Протокол от 24.06.2020 г.

Содержание внесенных предложений и замечаний участников общественных обсуждений:

N п/п	Фамилия, имя, отчество физического лица или наименование юридического лица, внесшего предложение	Содержание предложения или замечания
	Замечания и предложения граждан, постоянно проживающих на территории, в пределах которой проведены общественные обсуждения	
	Не поступало	
	Замечания и предложения правообладателей находящихся в границах этой территории земельных участков и (или) расположенных на них объектов капитального строительства, а также правообладателей помещений, являющихся частью указанных объектов капитального строительства	
	Не поступало	

Аргументированные рекомендации о целесообразности или нецелесообразности учета внесенных участниками общественных обсуждений предложений и замечаний и выводы по результатам общественных обсуждений:

В срок проведения общественных обсуждений в комиссию по подготовке и проведению общественных обсуждений в Советском районе письменные замечания и предложения не поступали.

Общественные обсуждения по проекту приказа министерства градостроительной деятельности и развития агломераций Нижегородской области «О предоставлении разрешения на условно разрешённый вид использования земельного участка, расположенного по адресу: город Нижний Новгород, Советский район,ул.Проломная, д.40, кадастровый номер 52:18:0070139:77»_организационная комиссия считает **состоявшимися.**

Исполняющий обязанности председателя Комиссии по подготовке и проведению общественных обсуждений А.В. Московкин

Заключение о результатах общественных обсуждений, 23.06.2020

Общественные обсуждения, состоявшиеся в муниципальном образовании городской округ город Нижний Новгород по проектупланировки и межевания территории, расположенной по ул. Академика Сахарова в Советском районегорода Нижнего Новгорода

Инициатор, разработчик проекта – ООО «Старт Строй», ИНН 5262059353

Оповещение о проведении общественных обсуждений производилось посредством ИСОО по адресу: https://admgor.nnov.ru/Gorod/Napravleniya-raboty/Gradostroitelstvo/Publichnye-slushaniya/Publichnye-slushaniya-2020; публикация в газете «День города. Нижний Новгород»_ от 05.06.2020 № 44; на информационных стендах в здании администрации Советского района города Нижнего Новгорода

Экспозиция проекта проводилась: с 15.06.2020 по 22.06.2020 с понедельника по пятницу с 09.00 до 12.00 и с 13.00 до 17.00 по адресу: г. Нижний Новгород, Советский район, площадь Советская, дом 1 (здание администрации Советского района города Нижнего Новгорода, на информационных стендах)

предложения и замечания участников общественных обсуждений принимались с 15.06.2020 до 22.06.2020 посредством:

1. в письменной форме в адрес Комиссии по подготовке и проведению общественных обсуждений в муниципальном образовании городской округ город Нижний Новгород по адресу: 603106, город Нижний Новгород, Советский район, площадь Советская, дом 1, электронная почта: adm@sov.admgor.nnov.ru;

2. посредством записи в журнале учета посетителей экспозиции проекта, подлежащего рассмотрению на общественных обсуждениях;

3. посредством ИСОО по адресу: https://admgor.nnov.ru/Gorod/Napravleniya-raboty/Gradostroitelstvo/Publichnye-slushaniya/Publichnye-slushaniya-2020

Количество участников общественных обсуждений: 2 участника

Реквизиты протокола общественных обсуждений: Протокол от 23.06.2020 г.

Содержание внесенных предложений и замечаний участников общественных обсуждений:

N п/п	Фамилия, имя, отчество физического лица или наименование юридического лица, внесшего предложение	Содержание предложения или замечания
	Замечания и предложения граждан, постоянно проживающих на территории, в пределах которой проведены общественные обсуждения	
	Не поступало	
	Замечания и предложения правообладателей находящихся в границах этой территории земельных участков и (или) расположенных на них объектов капитального строительства, а также правообладателей помещений, являющихся частью указанных объектов капитального строительства	
	Не поступало	

Аргументированные рекомендации о целесообразности или нецелесообразности учета внесенных участниками общественных обсуждений предложений и замечаний и выводы по результатам общественных обсуждений:

В срок проведения общественных обсуждений в комиссию по подготовке и проведению общественных обсуждений в Советском районе письменные замечания и предложения не поступали.

Общественные обсуждения по проекту планировки и межевания территории, расположенной по ул. Академика Сахарова в Советском районегорода Нижнего Новгородаорганизационная комиссия считает **состоявшимися.**

Исполняющий обязанности председателя Комиссии по подготовке и проведению общественных обсуждений А.В. Московкин

Заключение о результатах общественных обсуждений, 25.06.2020

Общественные обсуждения, состоявшиеся в муниципальном образовании городской округ город Нижний Новгород по проектупостановления администрации города Нижнего Новгорода «О предоставлении Берестовой М.Е. разрешения на отклонение от предельных параметров разрешенного строительства, реконструкции объектов капитального строительства на земельном участке, расположенном по адресу: город Нижний Новгород, Советский район, ул. Импульсная (кадастровый номер 52:18:0070331:132)»

Инициатор, разработчик проекта – Берестовая М.Е.

Оповещение о проведении общественных обсуждений производилось посредством ИСОО по адресу: https://admgor.nnov.ru/Gorod/Napravleniya-raboty/Gradostroitelstvo/Publichnye-slushaniya/Publichnye-slushaniya-2020;публикация в газете «День города. Нижний Новгород»_ от 10.06.2020 № 46 (1556); на информационных стендах в здании администрации Советского района города Нижнего Новгорода

Экспозиция проекта проводилась: с 17.06.2020 по 24.06.2020 с понедельника по пятницу с 09.00 до 12.00 и с 13.00 до 17.00 по адресу: г. Нижний Новгород, Советский район, площадь Советская, дом 1 (здание администрации Советского района города Нижнего Новгорода, на информационных стендах)

предложения и замечания участников общественных обсуждений принимались с 17.06.2020 до 24.06.2020 посредством:

1. в письменной форме в адрес Комиссии по подготовке и проведению общественных обсуждений в муниципальном образовании городской округ город Нижний Новгород по адресу: 603106, город Нижний Новгород, Советский район, площадь Советская, дом 1, электронная почта: adm@sov.admgor.nnov.ru;

2. посредством записи в журнале учета посетителей экспозиции проекта, подлежащего рассмотрению на общественных обсуждениях;

3. посредством ИСОО по адресу: https://admgor.nnov.ru/Gorod/Napravleniya-raboty/Gradostroitelstvo/Publichnye-slushaniya/Publichnye-slushaniya-2020

Количество участников общественных обсуждений: 0участников

Реквизиты протокола общественных обсуждений: Протокол от 25.06.2020 г.

Содержание внесенных предложений и замечаний участников общественных обсуждений:

N п/п	Фамилия, имя, отчество физического лица или наименование юридического лица, внесшего предложение	Содержание предложения или замечания
	Замечания и предложения граждан, постоянно проживающих на территории, в пределах которой проведены общественные обсуждения	
	Не поступало	
	Замечания и предложения правообладателей находящихся в границах этой территории земельных участков и (или) расположенных на них объектов капитального строительства, а также правообладателей помещений, являющихся частью указанных объектов капитального строительства	
	Не поступало	

Аргументированные рекомендации о целесообразности или нецелесообразности учета внесенных участниками общественных обсуждений предложений и замечаний и выводы по результатам общественных обсуждений:

В срок проведения общественных обсуждений в комиссию по подготовке и проведению общественных обсуждений в Советском районе письменные замечания и предложения не поступали.

Общественные обсуждения по проекту постановления администрации города Нижнего Новгорода «О предоставлении Берестовой М.Е. разрешения на отклонение от предельных параметров разрешенного строительства, реконструкции объектов капитального строительства на земельном участке, расположенном по адресу: город Нижний Новгород, Советский район, ул. Импульсная (кадастровый номер 52:18:0070331:132)» организационная комиссия считает **состоявшимися.**

Исполняющий обязанности председателя Комиссии по подготовке и проведению общественных обсуждений А.В. Московкин

Заключение о результатах общественных обсуждений, 29.06.2020

Общественные обсуждения, состоявшиеся в муниципальном образовании городской округ город Нижний Новгород по проектупостановления администрации города Нижнего Новгорода «О предоставлении Мазуровой Е.А. разрешения на отклонение от предельных параметров разрешённого строительства, реконструкции объектов капитального строительства на земельном участке, расположенном по адресу: город Нижний Новгород, Советский район, дер. Кузнечиха, участок 82А, кадастровый номер 52:18:0070266:341»

Инициатор, разработчик проекта – Мазурова Е.А.

Оповещение о проведении общественных обсуждений производилось посредством ИСОО по адресу: https://admgor.nnov.ru/Gorod/Napravleniya-raboty/Gradostroitelstvo/Publichnye-slushaniya/Publichnye-slushaniya-2020; публикация в газете «День города. Нижний Новгород»_от 10.06.2020 № 46 (1556); на информационных стендах в здании администрации Советского района города Нижнего Новгорода

Экспозиция проекта проводилась: с 18.06.2020 по 25.06.2020 с понедельника по пятницу с 09.00 до 12.00 и с 13.00 до 17.00 по адресу: г. Нижний Новгород, Советский район, площадь Советская, дом 1 (здание администрации Советского района города Нижнего Новгорода, на информационных стендах)

предложения и замечания участников общественных обсуждений принимались с 18.06.2020 до 25.06.2020 посредством:

1. в письменной форме в адрес Комиссии по подготовке и проведению общественных обсуждений в муниципальном образовании городской округ город Нижний Новгород по адресу: 603106, город Нижний Новгород, Советский район, площадь Советская, дом 1, электронная почта: adm@sov.admgor.nnov.ru;

2. посредством записи в журнале учета посетителей экспозиции проекта, подлежащего рассмотрению на общественных обсуждениях;

3. посредством ИСОО по адресу: https://admgor.nnov.ru/Gorod/Napravleniya-raboty/Gradostroitelstvo/Publichnye-slushaniya/Publichnye-slushaniya-2020

Количество участников общественных обсуждений: 1участник

Реквизиты протокола общественных обсуждений: Протокол от 26.06.2020 г.

Содержание внесенных предложений и замечаний участников общественных обсуждений:

N п/п	Фамилия, имя, отчество физического лица или наименование юридического лица, внесшего предложение	Содержание предложения или замечания
	Замечания и предложения граждан, постоянно проживающих на территории, в пределах которой проведены общественные обсуждения	
	Не поступало	
	Замечания и предложения правообладателей находящихся в границах этой территории земельных участков и (или) расположенных на них объектов капитального строительства, а также правообладателей помещений, являющихся частью указанных объектов капитального строительства	
	Не поступало	

Аргументированные рекомендации о целесообразности или нецелесообразности учета внесенных участниками общественных обсуждений предложений и замечаний и выводы по результатам общественных обсуждений:
В срок проведения общественных обсуждений в комиссию по подготовке и проведению общественных обсуждений в Советском районе письменные замечания и предложения не поступали.
Общественные обсуждения по проекту постановления администрации города Нижнего Новгорода «О предоставлении Мазуровой Е.А. разрешения на отклонение от предельных параметров разрешённого строительства, реконструкции объектов капитального строительства на земельном участке, расположенном по адресу: город Нижний Новгород, Советский район, дер. Кузнечиха, участок 82А, кадастровый номер 52:18:0070266:341» организационная комиссия считает **состоявшимися.**
Исполняющий обязанности председателя Комиссии по подготовке и проведению общественных обсуждений А.В. Московкин

Заключение о результатах общественных обсуждений, 29.06.2020

Общественные обсуждения, состоявшиеся в муниципальном образовании городской округ город Нижний Новгород по проектупостановления администрации города Нижнего Новгорода «О предоставлении Манянину В.Д. разрешения на отклонение от предельных параметров разрешённого строительства, реконструкции объектов капитального строительства на земельном участке, расположенном по адресу: город Нижний Новгород, Советский район, дер. Новопокровское, ул. Вечерняя, дом 8, кадастровый номер 52:26:0010045:1382»
Инициатор, разработчик проекта – Манянин В.Д.
Оповещение о проведении общественных обсуждений производилось посредством ИСОО по адресу: https://admgor.nnov.ru/Gorod/Napravleniya-raboty/Gradostroitelstvo/Publichnye-slushaniya/Publichnye-slushaniya-2020; публикация в газете «День города. Нижний Новгород»_от 10.06.2020 № 46 (1556); на информационных стендах в здании администрации Советского района города Нижнего Новгорода
Экспозиция проекта проводилась: с 18.06.2020 по 25.06.2020 с понедельника по пятницу с 09.00 до 12.00 и с 13.00 до 17.00 по адресу: г. Нижний Новгород, Советский район, площадь Советская, дом 1 (здание администрации Советского района города Нижнего Новгорода, на информационных стендах)
предложения и замечания участников общественных обсуждений принимались с 18.06.2020 до 25.06.2020 посредством:
1. в письменной форме в адрес Комиссии по подготовке и проведению общественных обсуждений в муниципальном образовании городской округ город Нижний Новгород по адресу: 603106, город Нижний Новгород, Советский район, площадь Советская, дом 1, электронная почта: adm@sov.admgor.nnov.ru;
2. посредством записи в журнале учета посетителей экспозиции проекта, подлежащего рассмотрению на общественных обсуждениях;
3. посредством ИСОО по адресу: https://admgor.nnov.ru/Gorod/Napravleniya-raboty/Gradostroitelstvo/Publichnye-slushaniya/Publichnye-slushaniya-2020
Количество участников общественных обсуждений: 0 участников
Реквизиты протокола общественных обсуждений: Протокол от 26.06.2020 г.
Содержание внесенных предложений и замечаний участников общественных обсуждений:

N п/п	Фамилия, имя, отчество физического лица или наименование юридического лица, внесшего предложение	Содержание предложения или замечания
	Замечания и предложения граждан, постоянно проживающих на территории, в пределах которой проведены общественные обсуждения	
	Не поступало	
	Замечания и предложения правообладателей находящихся в границах этой территории земельных участков и (или) расположенных на них объектов капитального строительства, а также правообладателей помещений, являющихся частью указанных объектов капитального строительства	
	Не поступало	

Аргументированные рекомендации о целесообразности или нецелесообразности учета внесенных участниками общественных обсуждений предложений и замечаний и выводы по результатам общественных обсуждений:
В срок проведения общественных обсуждений в комиссию по подготовке и проведению общественных обсуждений в Советском районе письменные замечания и предложения не поступали.
Общественные обсуждения по проекту постановления администрации города Нижнего Новгорода «О предоставлении Манянину В.Д. разрешения на отклонение от предельных параметров разрешённого строительства, реконструкции объектов капитального строительства на земельном участке, расположенном по адресу: город Нижний Новгород, Советский район, дер. Новопокровское, ул. Вечерняя, дом 8, кадастровый номер 52:26:0010045:1382» организационная комиссия считает **состоявшимися.**
Исполняющий обязанности председателя Комиссии по подготовке и проведению общественных обсуждений А.В. Московкин

Заключение о результатах общественных обсуждений, 29.06.2020

Общественные обсуждения, состоявшиеся в муниципальном образовании городской округ город Нижний Новгород по проектуприказа департамента градостроительной деятельности и развития агломераций Нижегородской области «О предоставлении разрешения на отклонение от предельных параметров разрешённого строительства, реконструкции объектов капитального строительства земельного участка, расположенного по адресу: город Нижний Новгород, ул. Рыбинская, кадастровый номер 52:18:0070105:179»
Инициатор, разработчик проекта – ООО «Мухтолово-Ресурс», ИНН 5243036336
Оповещение о проведении общественных обсуждений производилось посредством ИСОО по адресу: https://admgor.nnov.ru/Gorod/Napravleniya-raboty/Gradostroitelstvo/Publichnye-slushaniya/Publichnye-slushaniya-2020; публикация в газете «День города. Нижний Новгород»_ от 10.06.2020 № 46 (1556); на информационных стендах в здании администрации Советского района города Нижнего Новгорода
Экспозиция проекта проводилась: с 17.06.2020 по 24.06.2020 с понедельника по пятницу с 09.00 до 12.00 и с 13.00 до 17.00 по адресу: г. Нижний Новгород, Советский район, площадь Советская, дом 1 (здание администрации Советского района города Нижнего Новгорода, на информационных стендах)
предложения и замечания участников общественных обсуждений принимались с 17.06.2020 до 24.06.2020 посредством:
1. в письменной форме в адрес Комиссии по подготовке и проведению общественных обсуждений в муниципальном образовании городской округ город Нижний Новгород по адресу: 603106, город Нижний Новгород, Советский район, площадь Советская, дом 1, электронная почта: adm@sov.admgor.nnov.ru;
2. посредством записи в журнале учета посетителей экспозиции проекта, подлежащего рассмотрению на общественных обсуждениях;
3. посредством ИСОО по адресу: https://admgor.nnov.ru/Gorod/Napravleniya-raboty/Gradostroitelstvo/Publichnye-slushaniya/Publichnye-slushaniya-2020
Количество участников общественных обсуждений: 5участников
Реквизиты протокола общественных обсуждений: Протокол от 25.06.2020 г.
Содержание внесенных предложений и замечаний участников общественных обсуждений:

N п/п	Фамилия, имя, отчество физического лица или наименование юридического лица, внесшего предложение	Содержание предложения или замечания
	Замечания и предложения граждан, постоянно проживающих на территории, в пределах которой проведены общественные обсуждения	
	Не поступало	
	Замечания и предложения правообладателей находящихся в границах этой территории земельных участков и (или) расположенных на них объектов капитального строительства, а также правообладателей помещений, являющихся частью указанных объектов капитального строительства	
	Не поступало	

Аргументированные рекомендации о целесообразности или нецелесообразности учета внесенных участниками общественных обсуждений предложений и замечаний и выводы по результатам общественных обсуждений:
В срок проведения общественных обсуждений в комиссию по подготовке и проведению общественных обсуждений в Советском районе письменные замечания и предложения не поступали.
Общественные обсуждения по проекту приказа департамента градостроительной деятельности и развития агломераций Нижегородской области «О предоставлении разрешения на отклонение от предельных параметров разрешённого строительства, реконструкции объектов капитального строительства земельного участка, расположенного по адресу: город Нижний Новгород, ул. Рыбинская, кадастровый номер 52:18:0070105:179» организационная комиссия считает **состоявшимися.**
Исполняющий обязанности председателя Комиссии по подготовке и проведению общественных обсуждений А.В. Московкин

Заключение о результатах общественных обсуждений, 24.06.2020

Общественные обсуждения, состоявшиеся в муниципальном образовании городской округ город Нижний Новгород по проектуприказа департамента градостроительной деятельности и развития агломераций Нижегородской области «О предоставлении разрешения на условно разрешённый вид использования земельного участка, расположенного по адресу: город Нижний Новгород, Советский район, дер. Кузнечиха, участок 103, кадастровый номер 52:18:0070266:9»
Инициатор, разработчик проекта – Смотраков А.А.
Оповещение о проведении общественных обсуждений производилось посредством ИСОО по адресу: https://admgor.nnov.ru/Gorod/Napravleniya-raboty/Gradostroitelstvo/Publichnye-slushaniya/Publichnye-slushaniya-2020; публикация в газете «День города. Нижний Новгород»_ от 10.06.2020 № 46 (1556); на информационных стендах в здании администрации Советского района города Нижнего Новгорода
Экспозиция проекта проводилась: с 16.06.2020 по 23.06.2020 с понедельника по пятницу с 09.00 до 12.00 и с 13.00 до 17.00 по адресу: г. Нижний Новгород, Советский район, площадь Советская, дом 1 (здание администрации Советского района города Нижнего Новгорода, на информационных стендах)
предложения и замечания участников общественных обсуждений принимались с 16.06.2020 до 23.06.2020 посредством:
1. в письменной форме в адрес Комиссии по подготовке и проведению общественных обсуждений в муниципальном образовании городской округ город Нижний Новгород по адресу: 603106, город Нижний Новгород, Советский район, площадь Советская, дом 1, электронная почта: adm@sov.admgor.nnov.ru;
2. посредством записи в журнале учета посетителей экспозиции проекта, подлежащего рассмотрению на общественных обсуждениях;
3. посредством ИСОО по адресу: https://admgor.nnov.ru/Gorod/Napravleniya-raboty/Gradostroitelstvo/Publichnye-slushaniya/Publichnye-slushaniya-2020
Количество участников общественных обсуждений:0 участников
Реквизиты протокола общественных обсуждений: Протокол от 24.06.2020 г.
Содержание внесенных предложений и замечаний участников общественных обсуждений:

N п/п	Фамилия, имя, отчество физического лица или наименование юридического лица, внесшего предложение	Содержание предложения или замечания
	Замечания и предложения граждан, постоянно проживающих на территории, в пределах которой проведены общественные обсуждения	
	Не поступало	
	Замечания и предложения правообладателей находящихся в границах этой территории земельных участков и (или) расположенных на них объектов капитального строительства, а также правообладателей помещений, являющихся частью указанных объектов капитального строительства	
	Не поступало	

Аргументированные рекомендации о целесообразности или нецелесообразности учета внесенных участниками общественных обсуждений предложений и замечаний и выводы по результатам общественных обсуждений:
В срок проведения общественных обсуждений в комиссию по подготовке и проведению общественных обсуждений в Советском районе письменные замечания и предложения не поступали.
Общественные обсуждения по проекту приказа департамента градостроительной деятельности и развития агломераций Нижегородской области «О предоставлении разрешения на условно разрешённый вид использования земельного участка, расположенного по адресу: город Нижний Новгород, Советский район, дер. Кузнечиха, участок 103, кадастровый номер 52:18:0070266:9» организационная комиссия считает **состоявшимися.**
Исполняющий обязанности председателя Комиссии по подготовке и проведению общественных обсуждений А.В. Московкин

Заключение о результатах общественных обсуждений, 08.06.2020

Общественные обсуждения, состоявшиеся в муниципальном образовании городской округ город Нижний Новгород по проекту: документация по внесению изменений в проект планировки и межевания территории на участке от деревни Бешенцево до деревни Мордвинцево в Приокском районе города Нижнего Новгорода
Инициатор, разработчик проекта: ИП Тетенькина Н.В., ИНН 525600687510
Оповещение о проведении общественных обсуждений производилось посредством ИСОО по адресу: https://admgor.nnov.ru/Gorod/Napravleniya-raboty/Gradostroitelstvo/Publichnye-slushaniya/Publichnye-slushaniya-2020; публикация в газете «День города. Нижний Новгород» от 22.05.2020 № 40; на информационных стендах в здании администрации Приокского района города Нижнего Новгорода
Экспозиция проекта проводилась: с 27.05.2020 по 05.06.2020 с понедельника по пятницу с 09.00 до 12.00 и с 13.00 до 17.00 по адресу: г. Нижний Новгород, Приокский район, проспект Гагарина, дом 148 (здание администрации Приокского района города Нижнего Новгорода, на информационных стендах)
предложения и замечания участников общественных обсуждений принимались с _27.05.2020 до 05.06.2020
(срок, в течение которого принимались предложения и замечания участников общественных обсуждений) посредством:
1) в письменной форме в адрес Комиссии по подготовке и проведению общественных обсуждений в муниципальном образовании городской округ город Нижний Новгород по адресу: 603059, город Нижний Новгород, Приокский район, проспект Гагарина, дом 148, электронная почта: info@priok.admgor.nnov.ru
2) посредством записи в журнале учета посетителей экспозиции проекта, подлежащего рассмотрению на общественных обсуждениях;
3) посредством ИСОО по адресу: https://admgor.nnov.ru/Gorod/Napravleniya-raboty/Gradostroitelstvo/Publichnye-slushaniya/Publichnye-slushaniya-2020
Количество участников общественных обсуждений: 0 (ноль)
Реквизиты протокола общественных обсуждений: протокол от 08.06.2020 г.
Содержание внесенных предложений и замечаний участников общественных обсуждений:

N п/п	Фамилия, имя, отчество физического лица или наименование юридического лица, внесшего предложение	Содержание предложения или замечания
	Замечания и предложения граждан, постоянно проживающих на территории, в пределах которой проведены общественные обсуждения	
	Не поступало	
	Замечания и предложения правообладателей находящихся в границах этой территории земельных участков и (или) расположенных на них объектов капитального строительства, а также правообладателей помещений, являющихся частью указанных объектов капитального строительства	
	Не поступало	

Аргументированные рекомендации о целесообразности или нецелесообразности учета внесенных участниками общественных обсуждений предложений и замечаний и выводы по результатам общественных обсуждений:
В срок проведения общественных обсуждений в комиссию по подготовке и проведению общественных обсуждений в Приокском районе замечания и предложения от участников общественных обсуждений не поступали.
Общественные обсуждения по проекту: документация по внесению изменений в проект планировки и межевания территории на участке от деревни Бешенцево до деревни Мордвинцево в Приокском районе города Нижнего Новгорода организационная комиссия считает **состоявшимися.**
Председатель Комиссии по подготовке и проведению общественных обсуждений Харченко В.Б.

Заключение о результатах общественных обсуждений, 09.06.2020

Общественные обсуждения, состоявшиеся в муниципальном образовании городской округ город Нижний Новгород по проекту:
документация по внесению изменений в проект межевания территории в границах улиц Коминтерна, Просвещенская, 50 лет Победы, Березовская в Московском районе города Нижнего Новгорода (инициатор – Черняев Е.В.)
Инициатор, разработчик проекта: Черняев Евгений Викторович
Оповещение о проведении общественных обсуждений производилось посредством ИСОО по адресу: https://admgor.nnov.ru/Gorod/Napravleniya-raboty/Gradostroitelstvo/Publichnye-slushaniya/Publichnye-slushaniya-2020; публикация в газете «День города. Нижний Новгород»_ от 22.05.2020 № 40; на информационных стендах в здании администрации Московского района города Нижнего Новгорода
Экспозиция проекта проводилась: с 27.05.2020 по 08.06.2020 с понедельника по пятницу с 09.00 до 12.00 и с 13.00 до 17.00 по адресу: г. Нижний Новгород, Московский район, ул. Березовская, дом 100 (здание администрации Московского района города Нижнего Новгорода, на информационных стендах)
предложения и замечания участников общественных обсуждений принимались с 27.05.2020 до 08.06.2020 18:00 посредством
1) в письменной форме в адрес Комиссии по подготовке и проведению общественных обсуждений в муниципальном образовании городской округ город Нижний Новгород по адресу: 603950, город Нижний Новгород, Московский район, улица Березовская, дом 100 электронная почта: info@msk.adm.nnov.ru
2) посредством записи в журнале учета посетителей экспозиции проекта, подлежащего рассмотрению на общественных обсуждениях;
3) посредством ИСОО по адресу: https://admgor.nnov.ru/Gorod/Napravleniya-raboty/Gradostroitelstvo/Publichnye-slushaniya/Publichnye-slushaniya-2020
Количество участников общественных обсуждений: 1 (один)
Реквизиты протокола общественных обсуждений: Протокол от 09.06.2020 г.
Содержание внесенных предложений и замечаний участников общественных обсуждений:

N п/п	Фамилия, имя, отчество физического лица или наименование юридического лица, внесшего предложение	Содержание предложения или замечания
	Замечания и предложения граждан, постоянно проживающих на территории, в пределах которой проведены общественные обсуждения	
	Не поступало	
	Замечания и предложения правообладателей находящихся в границах этой территории земельных участков и (или) расположенных на них объектов капитального строительства, а также правообладателей помещений, являющихся частью указанных объектов капитального строительства	
	Не поступало	

Аргументированные рекомендации о целесообразности или нецелесообразности учета внесенных участниками общественных обсуждений предложений и замечаний и выводы по результатам общественных обсуждений:
В срок проведения общественных обсуждений в комиссию по проведению и организации публичных слушаний в Московском районе письменные замечания и предложения не поступали.
Общественные обсуждения по проекту: документация по внесению изменений в проект межевания территории в границах улиц Коминтерна, Просвещенская, 50 лет Победы, Березовская в Московском районе города Нижнего Новгорода (инициатор – Черняев Е.В.) организационная комиссия считает **состоявшимися.**
Заместитель председателя Комиссии по подготовке и проведению публичных слушаний в Московском районе М.А. Игумнов

Министерство градостроительной деятельности и развития агломераций Нижегородской области
ПРИКАЗ от 02.07.2020 № 07-01-06/92
Об утверждении изменений в Правила землепользования и застройки города Нижнего Новгорода, утвержденные приказом департамента градостроительной деятельности и развития агломераций Нижегородской области от 30 марта 2018 г. № 07-01-06/22

В соответствии со статьей 82, 33 Градостроительного кодекса Российской Федерации, статьей 21 Закона Нижегородской области от 23 декабря 2014 г. № 197-З «О перераспределении отдельных полномочий между органами местного самоуправления муниципальных образований Нижегородской области и органами государственной власти Нижегородской области», пунктом 3.1.10 Положения о министерстве градостроительной деятельности и развития агломераций Нижегородской области, утвержденного постановлением Правительства Нижегородской области от 16 апреля 2020 г. № 308, приказом департамента градостроительной деятельности и развития агломераций Нижегородской области от 16 октября 2019 г. № 07-01-06/88 «О подготовке проекта о внесении изменений в Правила землепользования и застройки города Нижнего Новгорода», протоколом заседания комиссии по подготовке правил землепользования и застройки и иным вопросам землепользования и застройки Нижегородской области от 27 декабря 2019 г. № 63 приказываю:
1. Утвердить изменения в Правила землепользования и застройки города Нижнего Новгорода, утвержденные приказом департамента градостроительной деятельности и развития агломераций Нижегородской области от 30 марта 2018 г. № 07-01-06/22 (далее – Правила землепользования и застройки города Нижнего Новгорода), в части изменения (частично) зоны ТЖм-2 (зона многоквартирной среднеплотной, среднеэтажной застройки), зоны П*ТЖм-2 (зоны реорганизации застройки в многоквартирную среднеплотную, среднеэтажную застройку), зоны П*ТЖсм (зоны реорганизации застройки в смешанную многоквартирную и общественную застройку), зоны ТТ (зона инженерно-транспортной инфраструктуры) на зону ТЖи-2 (зона индивидуальной среднеплотной жилой застройки) территории пос. Стахановский в Автозаводском районе, согласно приложению к настоящему приказу.
2. Министерству градостроительной деятельности и развития агломераций Нижегородской области:
2.1. Направить настоящий приказ главе города Нижнего Новгорода.
2.2. Направить в Федеральное государственное бюджетное учреждение «Федеральная кадастровая палата Федеральной службы государственной регистрации, кадастра и картографии» по Нижегородской области в электронной форме сведения о границах территориальных зон, содержащие графическое описание местоположения границ территориальных зон и перечень координат этих границ в системе координат, используемой для ведения Единого государственного реестра недвижимости в течении 5 рабочих дней с даты принятия настоящего приказа.
2.3. Разместить настоящий приказ на официальном сайте министерства градостроительной деятельности и развития агломераций Нижегородской области в информационно-телекоммуникационной сети «Интернет».
3. Рекомендовать администрации города Нижнего Новгорода:
3.1. Обеспечить размещение настоящих изменений в Правила землепользования и застройки города Нижнего Новгорода в Федеральной государственной информационной системе территориального планирования в соответствии с требованиями статьи 57.1 Градостроительного кодекса Российской Федерации.
3.2. Обеспечить опубликование настоящих изменений в Правила землепользования и застройки города Нижнего Новгорода в порядке, установленном для официального опубликования муниципальных правовых актов, иной официальной информации.
3.3. Обеспечить размещение настоящих изменений в Правила землепользования и застройки города Нижнего Новгорода на официальном сайте администрации города Нижнего Новгорода в информационно-телекоммуникационной сети «Интернет».
4. Настоящий приказ вступает в силу со дня его официального опубликования.
Министр М.В.Ракова

ПРИЛОЖЕНИЕ
к приказу министерства
градостроительной деятельности
и развития агломераций
Нижегородской области
от 2 июля 2020 г. № 07-01-06/92

ИЗМЕНЕНИЯ
в Правила землепользования и застройки города Нижнего Новгорода, утвержденные приказом департамента градостроительной деятельности и развития агломераций Нижегородской области от 30 марта 2018 г. № 07-01-06/22

изменение (частично) зоны ТЖм-2 (зона многоквартирной среднеплотной, среднеэтажной застройки), зоны П*ТЖм-2 (зоны реорганизации застройки в многоквартирную среднеплотную, среднеэтажную застройку), зоны П*ТЖсм (зоны реорганизации застройки в смешанную многоквартирную и общественную застройку), зоны ТТ (зона инженерно-транспортной инфраструктуры) на зону ТЖи-2 (зона индивидуальной среднеплотной жилой застройки) территории пос. Стахановский в Автозаводском районе.

Министерство градостроительной деятельности и развития агломераций Нижегородской области
ПРИКАЗ от 29.06.2020 № 07-02-02/87
О подготовке документации по планировке территории (проекта планировки территории, включая проект межевания территории), расположенной в 95 м восточнее дома № 2 корпус 1 по улице Богдановича в Нижегородском районе города Нижнего Новгорода

В соответствии со статьями 8^2, 41-43, 46 Градостроительного кодекса Российской Федерации, частью 3 статьи 2^1 Закона Нижегородской области от 23 декабря 2014 г. № 197-З «О перераспределении отдельных полномочий между органами местного самоуправления муниципальных образований Нижегородской области и органами государственной власти Нижегородской области», пунктом 3.1.9 Положения о министерстве градостроительной деятельности и развития агломераций Нижегородской области, утвержденного постановлением Правительства Нижегородской области от 16 апреля 2020 г. № 308 и в связи с обращением закрытого акционерного общества «Торговый Дом ФинСтрой» (далее – ЗАО «Торговый Дом ФинСтрой») от 02 июня 2020 г. № Вх-406-198885/20 приказываю:
1. Разрешить ЗАО «Торговый Дом ФинСтрой» подготовку документации по планировке территории (проекта планировки территории, включая проект межевания территории), расположенной в 95 м восточнее дома № 2 2 корпус 1 по улице Богдановича в Нижегородском районе города Нижнего Новгорода, за счет собственных средств согласно прилагаемой схеме № 101/20.

2. Установить, что документация по планировке территории (проект планировки территории, включая проект межевания территории), расположенной в 95 м восточнее дома № 2 корпус 1 по улице Богдановича в Нижегородском районе города Нижнего Новгорода, должна быть представлена в министерство градостроительной деятельности и развития агломераций Нижегородской области не позднее шести месяцев со дня издания настоящего приказа.
3. Министерству градостроительной деятельности и развития агломераций Нижегородской области:
3.1. Направить настоящий приказ главе города Нижнего Новгорода для его опубликования и размещения на официальном сайте администрации города Нижнего Новгорода в сети «Интернет»;
3.2. Разместить настоящий приказ на официальном сайте министерства в сети «Интернет».
4. Настоящий приказ вступает в силу со дня его подписания.
Министр М.В. Ракова

Приложение
к приказу министерства градостроительной деятельности и развития агломераций Нижегородской области
от 29 июня 2020 г. № 07-02-02/87

АДМИНИСТРАЦИЯ ГОРОДА НИЖНЕГО НОВГОРОДА
ПОСТАНОВЛЕНИЕ от 22.06.2020 № 2072
О внесении изменений в постановление администрации города Нижнего Новгорода от 12.07.2011 № 2784

На основании статей 25, 39 Уголовно-исполнительного кодекса Российской Федерации, статей 43 и 52 Устава города Нижнего Новгорода, в целях надлежащего исполнения наказаний в виде обязательных и исправительных работ на территории города Нижнего Новгорода администрация города Нижнего Новгорода постановляет:
1. Внести в постановление администрации города Нижнего Новгорода от 12.07.2011 № 2784 «Об утверждении перечня предприятий, учреждений, организаций, в которых отбывают наказание в виде обязательных или исправительных работ» следующие изменения:
1.1. Дополнить приложение № 1 «Московский район» пунктом 5 следующего содержания:
«

5.	УК ООО «Структура»	603057, г. Н.Новгород, проезд Светлогорский, д.3	Мольков Александр Александрович	228-58-05 8-929-043-43-53	Рабочий по благоустройству

».
1.2. Дополнить приложение № 2 раздела «Московский район» пунктом 3 следующего содержания:
«

3.	УК ООО «Структура»	603057, г. Н.Новгород, проезд Светлогорский, д.3	Мольков Александр Александрович	228-58-05 8-929-043-43-53	Рабочий по благоустройству

».
1.3. Дополнить приложения № 1 и № 2 раздела «Приокский район» пунктом 2 следующего содержания:
«

2.	Муниципальное бюджетное учреждение «ОКА» (МБУ «ОКА»)	607635, г. Н.Новгород, п. Новинки, ул. Центральная, д.5	Макеев Павел Васильевич	469-10-74	Рабочий по благоустройству (4 человека)

».
2. Управлению по связям со СМИ администрации города Нижнего Новгорода обеспечить размещение настоящего постановления в официальном печатном средстве массовой информации – газете «День города. Нижний Новгород».
3. Департаменту правового обеспечения администрации города Нижнего Новгорода (Киселева С.Б.) обеспечить размещение настоящего постановления на официальном сайте администрации города в информационно-телекоммуникационной сети «Интернет».
4. Контроль за исполнением постановления возложить на заместителя главы администрации города Нижнего Новгорода Сивохина Д. Г.
Исполняющий полномочия главы города Ю.В.Шалабаев

АДМИНИСТРАЦИЯ ГОРОДА НИЖНЕГО НОВГОРОДА
ПОСТАНОВЛЕНИЕ от 22.06.2020 № 2073
О внесении изменений в постановление администрации города Нижнего Новгорода от 14.08.2017 № 3766

На основании статьи 52 Устава города Нижнего Новгорода и в связи с обращением Государственной жилищной инспекции Нижегородской области от 07.05.2020 № Сп-515-222340/20 администрация города Нижнего Новгорода постановляет:
1. Внести изменения в Перечень многоквартирных домов, включенных в программу капитального ремонта в процессе актуализации, собственники помещений в которых не выбрали способ формирования фонда капитального ремонта или выбранный ими способ не был реализован, приложения к постановлению администрации города Нижнего Новгорода от 14.08.2017 № 3766 «О формировании фонда капитального ремонта на счете регионального оператора в отношении многоквартирных домов, включенных в программу капитального ремонта в процессе актуализации, собственники помещений в которых не выбрали способ формирования фонда капитального ремонта или выбранный ими способ не был реализован»:
1.1. Добавить строки:
«

№ строки	Адрес многоквартирного дома
117	г. Нижний Новгород, ул. Ильинская, д. 25, лит.А
118	г. Нижний Новгород, ул. Изобильная, д. 6
119	г. Нижний Новгород, ул. Изобильная, д. 8
120	г. Нижний Новгород, ул. Провиантская, д. 6, лит.Б

».
2. Управлению по связям со СМИ администрации города Нижнего Новгорода обеспечить опубликование настоящего постановления в официальном печатном средстве массовой информации – газете «День города. Нижний Новгород».
3. Департаменту правового обеспечения администрации города Нижнего Новгорода (Киселева С.Б.) обеспечить размещение настоящего постановления на официальном сайте администрации города Нижнего Новгорода в информационно-телекоммуникационной сети «Интернет».
4. Контроль за исполнением постановления возложить на заместителя главы администрации города Нижнего Новгорода Сивохина Д. Г.
Исполняющий полномочия главы города Ю.В.Шалабаев

АДМИНИСТРАЦИЯ ГОРОДА НИЖНЕГО НОВГОРОДА
ПОСТАНОВЛЕНИЕ от 22.06.2020 № 2083
О рассмотрении актуализированной схемы теплоснабжения города Нижнего Новгорода на перспективу до 2030 года по состоянию на 2021 год

В соответствии с Федеральным законом от 27.07.2010 № 190-ФЗ «О теплоснабжении», пунктами 19, 20, 21, 22 Требований к порядку разработки и утверждения схем теплоснабжения, утвержденных постановлением Правительства Российской Федерации от 22.02.2012 № 154 в редакции постановления от 03.04.2018 № 405 «О требованиях к схемам теплоснабжения, порядку их разработки и утверждения», приказом Министерства энергетики Российской Федерации от 27.08.2019 № 906 «Об утверждении актуализированной схемы теплоснабжения города Нижнего Новгорода до 2030 года», статей 43 Устава города Нижнего Новгорода и в связи с обращением АО «Теплоэнерго» от 15.06.2020 № Исх-06894 администрация города Нижнего Новгорода постановляет:
1. Принять к рассмотрению проект актуализации схемы теплоснабжения города Нижнего Новгорода на перспективу до 2030 года по состоянию на 2021 год, разработанный АО «Теплоэнерго».
2. Департаменту градостроительного развития и архитектуры администрации города Нижнего Новгорода (Коновницына А.Н.) обеспечить размещение в полном объеме (за исключением сведений, составляющих государственную тайну и электронной модели актуализированной схемы) проекта актуализированной схемы теплоснабжения города Нижнего Новгорода на перспективу до 2030 года по состоянию на 2021 год в срок до 23.06.2020 на официальном сайте администрации города Нижнего Новгорода в сети «Интернет».
3. Департаменту жилья и инженерной инфраструктуры администрации города Нижнего Новгорода (Марков П.А.) организовать сбор замечаний и предложений по проекту актуализации схемы теплоснабжения города Нижнего Новгорода на перспективу до 2030 года по состоянию на 2021 год по адресу: г. Н.Новгород, ул. Пискунова, 47а, электронный адрес: depgil@admgor.nnov.ru в срок до 15.07.2020.
4. Управлению по связям со СМИ администрации города Нижнего Новгорода обеспечить опубликование в средствах массовой информации сведений о размещении проекта актуализированной схемы теплоснабжения города Нижнего Новгорода на перспективу до 2030 года по состоянию на 2021 год, а также настоящего постановления.
5. Департаменту правового обеспечения администрации города Нижнего Новгорода (Киселева С.Б.) обеспечить размещение постановления на официальном сайте администрации города Нижнего Новгорода в информационно – телекоммуникационной сети «Интерне».
6. Контроль за исполнением постановления возложить на исполняющего обязанности заместителя главы администрации города Нижнего Новгорода Горбунова Д.А.
Исполняющий полномочия главы города Ю.В.Шалабаев

АДМИНИСТРАЦИЯ ГОРОДА НИЖНЕГО НОВГОРОДА
ПОСТАНОВЛЕНИЕ от 23.06.2020 № 2084
Об изъятии земельного участка и нежилого помещения в многоквартирном доме 24 литера А по улице Короленко

На основании статьи 32 Жилищного кодекса Российской Федерации, главы VII.1 Земельного кодекса Российской Федерации, статьи 279 Гражданского кодекса Российской Федерации, постановления администрации города Нижнего Новгорода от 13.03.2014 № 801 «О признании многоквартирных домов аварийными и подлежащими сносу в Нижегородском районе города Нижнего Новгорода» администрация города Нижнего Новгорода постановляет:
1. Изъять для муниципальных нужд земельный участок с кадастровым номером 52:18:0060126:29, занимаемый многоквартирным домом 24 литера А по улице Короленко города Нижнего Новгорода, находящийся в общей долевой собственности собственников помещений в многоквартирном доме 24 литера А по улице Короленко города Нижнего Новгорода.
2. Изъять для муниципальных нужд объект недвижимости, расположенный в многоквартирном доме 24 литера А по улице Короленко города Нижнего Новгорода, указанный в приложении к настоящему постановлению.
3. Комитету по управлению городским имуществом и земельными ресурсами администрации города Нижнего Новгорода (Помпаева С.Н.):
3.1. Направить копию настоящего постановления правообладателю изымаемой недвижимости, указанной в пункте 1 и приложении к настоящему постановлению, в порядке, установленном пунктом 3 части 10 статьи 56.6 Земельного кодекса Российской Федерации, в течение 10 дней со дня издания настоящего постановления.
3.2. Направить копию настоящего постановления в Управление Федеральной службы государственной регистрации, кадастра и картографии по Нижегородской области в установленный законом срок.
3.3. Подготовить проект соглашения об изъятии недвижимости для муниципальных нужд с правообладателем изымаемой недвижимости, указанной в приложении к настоящему постановлению, после поступления из департамента строительства и капитального ремонта администрации города Нижнего Новгорода отчета об оценке рыночной стоимости, предусмотренных частью 4 статьи 56.10 Земельного кодекса Российской Федерации.
3.4. От имени администрации города Нижнего Новгорода по доверенности подписать проект соглашения, указанный в подпункте 3.3 настоящего постановления.
3.5. Направить правообладателю изымаемой недвижимости, указанной в пункте 1 и приложении к настоящему постановлению, подписанный проект соглашения в порядке, установленном частями 3,4 статьи 56.10 Земельного кодекса Российской Федерации, в срок не позднее 60 дней с даты определения размера возмещения за изымаемую недвижимость (с даты составления отчета об оценке рыночной стоимости, предусмотренных пунктом 2 части 4 статьи 56.10 Земельного кодекса Российской Федерации).
3.6. Обеспечить государственную регистрацию права муниципальной собственности на изъятые объекты недвижимости, указанные в пункте 1 и приложении к настоящему постановлению.
4. Департаменту строительства и капитального ремонта администрации города Нижнего Новгорода (Горбунов Д.А.):
4.1. Организовать работу по оценке рыночной стоимости изымаемых для муниципальных нужд объектов недвижимого имущества, указанных в пункте 1 и приложении к настоящему постановлению, и размера убытков, причиняемых изъятием.
4.2. Направить отчет об оценке рыночной стоимости, предусмотренные частью 4 статьи 56.10 Земельного кодекса Российской Федерации, в комитет по управлению городским имуществом и земельными ресурсами администрации города Нижнего Новгорода в течение 3 дней со дня подписания акта оказанных услуг по оценке.
5. Управлению по связям со СМИ администрации города Нижнего Новгорода обеспечить опубликование настоящего постановления (за исключением приложения к нему) в официальном печатном средстве массовой информации – газете «День города. Нижний Новгород».
6. Управлению развития информационных технологий администрации города Нижнего Новгорода (Фатхуллин М.У.) обеспечить размещение настоящего постановления (за исключением приложения к нему) в разделе «Изъятие земельных участков и объектов недвижимости, расположенных на них» официального сайта администрации города Нижнего Новгорода в информационно – телекоммуникационной сети «Интернет» в течение 10 дней со дня его издания.
7. Департаменту правового обеспечения администрации города Нижнего Новгорода (Киселева С.Б.) обеспечить размещение настоящего постановления (за исключением приложения к нему) на официальном сайте администрации города Нижнего Новгорода в информационно – телекоммуникационной сети «Интернет».
8. Контроль за исполнением постановления возложить на исполняющего обязанности заместителя главы администрации города Нижнего Новгорода Горбунова Д.А.
Исполняющий полномочия главы города Ю.В.Шалабаев

Извещение о проведении собрания о согласовании местоположения границы земельного участка
Кадастровым инженером Грачевой Мариной Владимировной, г. Нижний Новгород, ул. Бекетова, 3Б, офис 262, meridiangr@mail.ru, т/ф 465-89-22, 8-903-040-48-78 (ООО «Меридиан»), номер регистрации в государственном реестре лиц, осуществляющих кадастровую деятельность № 1747, выполняются кадастровые работы в отношении земельного участка с кадастровым номером 52:18:0010202:21, расположенного по адресу: г. Нижний Новгород, Сормовский район, переулок Трубный, дом 6, кадастровый квартал 52:18:0010202. Заказчиками кадастровых работ являются: Евдокимова Г. В., Аникина Л. Е. (603040, г. Нижний Новгород, переулок Трубный, д. 6, кв. 1, д. 6, кв. 2, т. 8-952-447-16-72). Собрание по поводу согласования местоположения границы состоится по адресу: г. Нижний Новгород, ул. Бекетова, 3Б, оф. 262, 10 августа 2020 г. в 14 ч. 30 мин. С проектом межевого плана земельного участка можно ознакомиться по адресу: г. Нижний Новгород, ул. Бекетова, 3Б, офис 262. Требования о проведении согласования местоположения границ земельных участков на местности принимаются с 8 июля 2020 г. по 10 августа 2020 г., обоснованные возражения о местоположении границ земельных участков после ознакомления с проектом межевого плана принимаются с 8 июля 2020 г. по 10 августа 2020 г. по адресу: г. Нижний Новгород, ул. Бекетова, 3Б, офис 262, т/ф 465-89-22, 8-903-040-48-78. Смежные земельные участки, с правообладателями которых требуется согласовать местоположение границы: г. Нижний Новгород, Сормовский район, переулок Трубный, дом 4, кадастровый номер 52:18:0010202:16. При проведении согласования местоположения границ при себе необходимо иметь документ, удостоверяющий личность, а также документы о правах на земельный участок (часть 12 статьи 39, часть 2 статьи 40 Федерального закона от 24 июля 2007 г. № 221-ФЗ «О кадастровой деятельности»).
на правах рекламы

Извещение о проведении собрания о согласовании местоположения границы земельного участка
Кадастровым инженером Усанковой Марией Владимировной (почтовый адрес: 603086, Нижегородская область, г. Нижний Новгород, ул. Мануфактурная, д.14 А, офис 404, e-mail: usankova1996@mail.ru, телефоны: 8(986)7615414, Квалификационный аттестат № 13-15-201, Реестровый номер № 33562) в отношении земельного участка с кадастровым номером: 52:18:0010218:54 расположенного по адресу: обл. Нижегородская, г. Нижний Новгород, р-н Сормовский, ул. Хальзовская, дом 71 выполняются кадастровые работы по уточнению местоположения границы земельного участка. Заказчиком кадастровых работ является Завьялов Александр Эдуардович (почтовый адрес: 603068, Нижегородская область, г. Нижний Новгород, ул. Исполкома, д.13, кв.63 Тел. 8-910-107-04-77). Собрание по поводу согласования местоположения границы состоится по адресу: обл. Нижегородская, г. Нижний Новгород, р-н Сормовский, ул. Хальзовская, дом 71. Дата согласования: «10» августа 2020 г. в 10:30. С проектом межевого плана земельного участка можно ознакомиться по адресу: г. Нижний Новгород, ул. Мануфактурная, д. 14А, офис 404. Требования о проведении согласования местоположения границ земельных участков на местности принимаются с «09» июля 2020 г по «10» августа 2020 г, по адресу: Нижегородская область, г. Нижний Новгород, у. Мануфактурная, д.14 А, офис 404, обоснованные возражения о местоположении границ земельных участков после ознакомления с проектом межевого плана принимаются с «09» июля 2020 г по «10» августа 2020 г, по адресу: Нижегородская область, г. Нижний Новгород, у. Мануфактурная, д.14 А, офис 404. Смежные земельные участки, с правообладателями которых требуется согласовать местоположение границы: 52:18:0010218:53– Нижегородская обл., г. Нижний Новгород, Сормовский район, ул. Хальзовская, дом 69. При проведении согласования местоположения границ при себе необходимо иметь документ, удостоверяющий личность, а также документы о правах на земельный участок (часть 12 статьи 39, часть 2 статьи 40 ФЗ от 24 июля 2007 г. № 221-ФЗ «О кадастровой деятельности).
на правах рекламы

Извещение о проведении собрания о согласовании местоположения границы земельного участка
Кадастровым инженером Гаврилюк Ириной Алексеевной (почтовый адрес: 603074, г.Н.Новгород, ул. Куйбышева, д.67, кв.56, e-mail:namestnikova.irina@yandex.ru, 89506060622, № регистрации в государственном реестре лиц, осуществляющих кадастровую деятельность – 26795, СНИЛС 140-944-833 63) выполняются кадастровые работы в отношении земельного участка с кадастровым номером 52:18:0070604:10, расположенного по адресу: Нижегородская обл., г. Нижний Новгород, территория садоводческое товарищество имени Островского сад N1, земельный участок 10, кадастровый квартал 52:18:0070604. Заказчиком кадастровых работ является Кошелева Татьяна Геннадьевна (603098, г. Нижний Новгород, тер. СТ им. Тимирязева, д.223, т.89040695192). Собрание по поводу согласования местоположения границы состоится по адресу: г.Н.Новгород, ул.Варварская, д.32, оф.506 «10» августа 2020г. в 11 часов 00 минут. С проектом межевого плана земельного участка можно ознакомиться по адресу: г.Н.Новгород, ул.Варварская, д.32, оф.506. Требования о проведении собрания местоположения границ земельных участков на местности принимаются с «08» июля 2020г. по «10» августа 2020г., обоснованные возражения о местоположении границ земельных участков после ознакомления с проектом межевого плана принимаются с «08» июля 2020г. по «10» августа 2020г. по адресу: г.Н.Новгород, ул.Варварская, д.32, оф.506. Смежные земельные участки, с правообладателями которых требуется согласовать местоположение границ: Нижегородская обл., г. Нижний Новгород, территория садоводческое товарищество имени Островского сад N1, земельный участок 8 (кн 52:18:0070604:8), Нижегородская обл., г. Нижний Новгород, территория садоводческое товарищество имени Островского сад N1, земельный участок 13 (кн 52:18:0070604:13), Нижегородская обл., г. Нижний Новгород, территория садоводческое товарищество имени Островского сад N1, земельный участок 11 (кн 52:18:0070604:11), Нижегородская обл., г. Нижний Новгород, Советский район, ул. Артельная, садоводческое товарищество им. Н.А.Островского, сад № 1 (кн 52:18:0070604:19), а также иные заинтересованные лица, обладающие смежными земельными участками на праве собственности, пожизненного наследуемого владения, постоянного (бессрочного) пользования, аренды (более 5 лет), не выявленные в ходе проведения кадастровых работ. При проведении согласования местоположения границ при себе необходимо иметь документ, удостоверяющий личность, а также документы о правах на земельный участок (часть 12 статьи 39, часть 2 статьи 40 Федерального закона от 24 июля 2007 г. N 221-ФЗ «О кадастровой деятельности»).
на правах рекламы

АО «Теплоэнерго» уведомляет о том, что в порядке ст.1572 ЖК РФ уведомило ТСЖ № 23 об отказе от исполнения договора поставки коммунальных ресурсов в части снабжения жилого дома по адресу: г. Н.Новгород, ул. Бекетова, д. 67 коммунальными ресурсами в целях предоставления коммунальных услуг по отоплению.
Одновременно, руководствуясь ч.1 ст.1572 ЖК РФ, АО «Теплоэнерго» уведомляет о том, что коммунальные услуги (ресурсы) по отоплению данному МКД будут предоставляться (поставляться) непосредственно АО «Теплоэнерго» в рамках прямых договорных отношений с собственниками и пользователями помещений МКД. Заключение с АО «Теплоэнерго» договора в письменной форме в данном случае не требуется.
на правах рекламы

Андрею Ильину – 60!

18 июля нашему земляку заслуженному артисту России, знаменитому театральному и киноактеру Андрею Ильину исполняется 60 лет. И хотя в театре и кино Андрей Епифанович сыграл более двухсот самых разных ролей, большинство зрителей в нашей стране все равно ассоциируют его с ролью мужа Каменской из одноименного сериала. В родной Нижний Новгород, где он родился, окончил школу и театральное училище, Андрей Епифанович наведывается часто в отличие от других звездных земляков. Сегодня мы решили вспомнить творческий и жизненный путь актера и искренне поздравить с юбилеем.

Первая роль и розыгрыши на Свердловке

Андрей Ильин – сормович, все детство и юность провел в Сормовском районе, недалеко от железнодорожной станции Починки.

– До двенадцати лет я жил с семьей в двухэтажном бараке, – вспоминает актер. – Каждую субботу ходили с отцом в баню.

И когда семье Ильиных дали собственную квартиру в пятиэтажке с горячей водой и ванной, то семья была на седьмом небе от счастья! Каждое лето маленького Андрея на школьные каникулы отправлялся в деревню Ларионово Семеновского района к родственникам – типичная жизнь мальчишки 1970-х годов. Вот только в отличие от своих сверстников Андрей увлекся театром, даже играл в детском театре «Юность».

А вот в театральное училище поступил, можно сказать, случайно.

– Мне было пятнадцать лет, я только окончил восьмой класс. Шел по улице и встретил товарища, который уже год как учился в Горьковском театральном, – вспоминает Андрей Епифанович. – Он сидел в приемной комиссии и посоветовал мне попробовать.

В тот год свой курс набирал известный режиссер ТЮЗа Борис Наравцевич. И хотя Ильин был самый молодой из абитуриентов, Наравцевич его взял. Мало того, Борис Абрамович доверил своему студенту роль на сцене своего театра в спектакле «Принц и нищий». И справился Ильин со своей первой ролью блестяще!

Кстати, вместе со своими однокурсниками любили разыгрывать прохожих на Покровке – в то время улица Свердлова. Они могли вдруг создать у магазина «очередь за апельсинами» в морозный холодный день. Или наблюдать, как где-то на верхнем этаже здания мужчина перелезает с балкона на балкон. Многие нижегородцы тоже задирали головы, пытаясь посмотреть на это зрелище. Такие вот актерские этюды от Андрея Ильина. А о Нижегородском театральном Андрей Епифанович вспоминает очень часто, говорит: «Здесь началось все: образование, друзья, профессия, начало настоящей творческой жизни».

Прославился после «Каменской»

После окончания театрального училища Ильин поехал работать в один из лучших в то время театров Советского Союза – в Рижский театр русской драмы. Его приглашали и в Москву во МХАТ. Но Андрей несколько дней никак не мог встретиться с режиссером театра Олегом Ефремовым. Тогда Епифанов взял и уехал в столицу Латвии, где его тоже ждали. Там его до сих пор помнят настоящие театралы. Ведь талантливому начинающему актеру доверили самые заветные для каждого служителя Мельпомены роли: Гамлета, Хлестакова, Треплева.

Там же, на Рижской киностудии, состоялся и кинодебют Андрея. Он сыграл небольшую роль в детективе «Следствием установлено», в котором его партнерами стали звезды первой величины: Вия Артмане, Валентина Талызина, Леонид Кулагин. Потом уже были и другие театры, и другие фильмы и сериалы. В том числе и легендарная «Каменская», после которой Ильина узнала вся страна.

– Не надоело вам постоянное напоминание о роли мужа Каменской – Алексея Чистякова? – спросили мы актера.

– Это палка о двух концах, – размышляет Ильин.– Конечно, эта роль ограничивает мои актерские возможности и у режиссеров, и у зрителей. А с другой стороны, это как знак качества. И я благодарен этой роли за узнаваемость и за популярность.

А вот о чем актер действительно жалеет, так это о том, что ни разу за свою кинокарьеру он так и не снялся в родном городе, в Нижнем Новгороде. Значит, есть о чем мечтать.

Дача, рыбалка, машина

Сегодня Андрей Ильин занят в нескольких проектах. Во-первых, вот уже пять лет он актер знаменитого Московского театра имени Вахтангова. Во-вторых, играет и активно гастролирует по стране с антрепризными спектаклями. В Нижний он несколько раз приезжал со спектаклем «Слухи». Там он играет вместе с Еленой Сафоновой, Валентином Смирнитским, Ольгой Волковой и другими звездами. Этому представлению уже почти двадцать лет, а спектакль снова и снова собирает полные залы. И в-третьих, Ильин снимается в кино. Из-за пандемии пока все проекты заморожены, но актер надеется, что к осени все вернется на круги своя.

Впрочем, довольно о творчестве. А что любит Андрей Ильин кроме своей работы? Во-первых, свою семью: супругу Ингу и семилетнего сына Тихона. Отцом Ильин стал после пятидесяти, и это, как говорит Андрей Епифанович, настоящее счастье. Несколько лет назад умерла его мама – Зинаида Ивановна. А этой весной не стало и «театральной мамы», близкого Андрею человека – директора Нижегородского театрального училища Татьяны Васильевны Цыганковой.

Во-вторых, много времени актер старается проводить на любимой даче, что находится на берегу Волги в Тверской области в двухстах километрах от Москвы. Здесь и жаркая баня, и русская печка, и водные лыжи с катером, и балкон с потрясающим видом на Волгу. Наш земляк на даче отвечает за колку дров, вязку веников для бани, а также может вкусно приготовить шашлык. Часто приезжают друзья и коллеги.

В-третьих, Ильин буквально помешан на рыбалке.

– Для меня рыбалка – настоящая релаксация! – признается Андрей. – Даже участвовал в соревнованиях среди актеров, кто больше рыбы поймает. Занял второе место, но зато первое по величине и весу улова. На крючке карп весом почти в полтора килограмма!

А еще Ильин обожает машины. На вопрос, кем бы он стал, если б не был актером, Андрей Епифанович не задумываясь отвечает: водителем! Водительские права он получил в Нижнем, обучаясь еще в нашем театральном училище.

– Первую машину купил в 1991 году, это были «Жигули», «пятерка», – вспоминает актер. – А учился ездить в Москве, сначала по ночам. Рекомендую: садишься – и давай по всем закоулкам, куда глаза глядят!

Сейчас везде и всюду актер передвигается исключительно на машине.

До скорой встречи!

Накануне юбилея мы позвонили Андрею Ильину в Москву. Передали привет от нижегородцев и поздравили с грядущим юбилеем. Он немного смутился, мол, подумаешь, событие... Тем не менее просил, в свою очередь, сказать всем землякам, что он их помнит и любит. Как и родной город.

– К сожалению, в последние месяцы по не зависящим от меня причинам приехать в Нижний не получается, – рассказывает Андрей Епифанович. – Но обязательно буду в ближайшее время.

В нашем городе у него живет семья племянника, которого зовут, кстати, тоже Андрей Ильин. По профессии он не актер, а строитель. А еще в планах у заслуженного артиста организовать вечер памяти Татьяны Васильевны Цыганковой. На прощание со своей «второй мамой» он не смог приехать из-за карантина. Поэтому осенью пройдет вечер, посвященный нижегородке, почти полвека прослужившей в нашем театральном училище.

– А как будете отмечать юбилей?– спросили мы напоследок.

– Печальная ситуация – не пригласишь всех, кого хотел бы видеть на своем празднике, – признается Андрей Ильин. – Поэтому отметим очень-очень узким кругом самых близких людей. И, конечно, обязательно поднимем тост за родной Нижний, который столько мне дал. И хотя я уже много лет живу в Москве, все равно считаю себя нижегородцем!

Александр Алешин
Фото из интернета

Пять озер в регионе для отдыха дикарем

Если вы посмотрите статистику продаж походного снаряжения, то увидите, что в этом году россияне по всей стране активно скупают палатки, газовые горелки, кемпинговую мебель и остальные приспособы для дикого отдыха. Отпуск или всего пара дней с палаткой в компании семьи или друзей – едва ли не самый популярный вид отдыха этим летом. Мы нашли пять мест в регионе, где отдохнуть особенно приятно.

Тосканка в Ворсме

Его хорошо знают те, кто бывал на многодневных фестивалях «Русская Тоскания», которые каждое лето устраивают на берегу.

Находится рядом с трассой, проехать мимо невозможно. Озеро небольшое, но чистое и очень живописное, на островке посередине стоит Свято-Троицкий Островоезерский монастырь.

Свято-озеро в Дедове

Именно здесь, примерно в 100 км от Нижнего, в Навашинском районе у села Дедово, традиционно проводит свой первомайский фестиваль известный бард Трофим. Есть мнение, что это самое большое карстовое озеро в Нижегородской области, его максимальная глубина – 20 м. С ним связана легенда о селе с монастырем, ушедшими под воду. На берегу – турбаза и несколько детских лагерей, которые пока не работают, значит, народу здесь меньше, чем обычно.

Ефимьевское под Богородском

Попасть на это озеро можно с богородской трассы, повернув по указателю на деревню Бурцево, а дальше проехав до села Ефимьево. В этом году какой-то добрый человек перекопал дорогу к озеру с трассы, так что если у вас не внедорожник, придется ехать через село по ул. Центральной. Озеро большое, чистое и достаточно популярное. Так что если вы хотите уединения, придется пройти чуть дальше по берегу.

Святое Тумботинское

Еще одно святое озеро региона. Также находится рядом с трассой в пяти километрах на запад от поселка Тумботино Павловского района. Местное население купается на пляже недалеко от дороги. А дикари с палатками оставляют машины на парковке, а сами углубляются в лес, чтобы найти место для отдыха на берегу.

Вадское, или Мордовское

Карстовое озеро в селе Вад Арзамасского района, признанное памятником природы. Долгое время было местом паломничества дайверов со всей России из-за его подводной пещеры. Но в 2007 году случилось мощное обрушение, закрывшее вход в пещеру. И теперь это просто чистое красивое и довольно большое по площади озеро, где с удовольствием отдыхают местные жители и приезжие в палатках.

Елена Крюкова. Фото автора и из интернета

Еженедельная городская газета
Выпуск № 54 (1564)
8.7.2020
Учредитель: Администрация города Нижнего Новгорода
Издатель: МКУ «РГ "День города. Нижний Новгород"»
Адрес: Нижний Новгород, Нижневолжская наб., 9а
Телефон 439-70-00

Главный редактор С.Н. АВДЕЕВ

Фото на первой полосе А. МАНЯНИНА

При перепечатке и использовании материалов ссылка на «День города. Нижний Новгород» обязательна.

Адрес редакции:
603001, Нижний Новгород, Нижневолжская набережная, 9а
Телефоны: 439-70-00, 439-70-02
e-mail: daycity.nn@mail.ru
URL: dengoroda-nn.ru
Рекламная служба: тел. 439-70-00
e-mail: dengoroda-nn@yandex.ru

Газета зарегистрирована в Приволжском управлении Федеральной службы по надзору за соблюдением законодательства в сфере массовых коммуникаций и охране культурного наследия по Приволжскому федеральному округу 26.11.04. Регистрационный номер ПИ № ФС 18-1881. Материалы под рубрикой «РЕКЛАМА» или значком «*» публикуются на коммерческой основе. Ответственность за их содержание несет рекламодатель.

Газета отпечатана в типографии АО «Прайм Принт Нижний Новгород», Нижний Новгород, Базовый проезд, 11
Заказ № 03707/20
Подписано в печать 7.7.2020 г. в 20.00 (по графику 20.00)
Распространяется бесплатно
Служба распространения: 439-70-00.
Тираж 15 000 экз.